ವಿಶ್ವವಾಣಿ
ವಿಶ್ವಾಸವೇ ವಿಶ್ವ

ಇಂದು ಅಂತಾರಾಷ್ಟ್ರೀಯ ಯೋಗ ದಿನಾಚರಣೆ

ವಿಶ್ವಸಂಸ್ಥೆ ಮಾನ್ಯತೆ ದೊರೆತು 10 ವರ್ಷ; ಕಾಶ್ಮೀರದಲ್ಲಿ ಪ್ರಧಾನಿ ಯೋಗ ದಿನ ಆಚರಣೆ

7ನೇ ವೇತನ ಆಯೋಗದ ಜಾರಿ ಸಿಎಂ ವಿವೇಚನೆಗೆ
ಕೆಜಿಎಫ್‌ನಲ್ಲಿ ಮರುಗಣಿಗಾರಿಕೆಗೆ ಸಂಪುಟ ಸಮ್ಮತಿ
ಸರಕಾರಿ ಶಾಲಾ-ಕಾಲೇಜುಗಳಿಗೆ ಉಚಿತ ವಿದ್ಯುತ್

ಸರಕಾರಿ ನೌಕರರಿಗೆ ಶೀಘ್ರವೇ ಸಿಹಿ ಸುದ್ದಿ

ಬೆಂಗಳೂರು: ರಾಜ್ಯ ಸರಕಾರಿ ನೌಕರರ ಬಹುದಿನದ ಬೇಡಿಕೆಯಾಗಿರುವ ಏಳನೇ ವೇತನ ಆಯೋಗದ ವರದಿ ಜಾರಿಗೆ ಸರಕಾರ ಸಿದ್ಧತೆ ನಡೆಸಿಕೊಂಡಿದ್ದು, ಶೀಘ್ರದಲ್ಲಿಯೇ ವೇತನದ ಬಗ್ಗೆ ಅಧಿಕೃತ ಪ್ರಕಟಣೆ ಹೊರಬೀಳಲಿದೆ ಎನ್ನಲಾಗಿದೆ.

ವಿಧಾನಸೌಧದಲ್ಲಿ ಗುರುವಾರ ನಡೆದ ಸಚಿವ ಸಂಪುಟ ಸಭೆಯಲ್ಲಿ ಸರಕಾರಿ ನೌಕರರ ಬಹುದಿನಗಳ ಬೇಡಿಕೆಯಾಗಿದ್ದ ಏಳನೇ ವೇತನ ಆಯೋಗದ ಶಿಫಾರಸು ಜಾರಿಗೊಳಿಸಲು ಒಪ್ಪಿದ್ದು, ವರದಿ ಜಾರಿಗೊಳಿಸುವ ಅಧಿಕಾರವನ್ನು ಸಿಎಂ ಸಿದ್ದರಾಮಯ್ಯನವರಿಗೆ ನೀಡಲು ಸಚಿವ ಸಂಪುಟ ಸಭೆಯಲ್ಲಿ ತೀರ್ಮಾನಿಸಲಾಗಿದೆ.

ಸರಕಾರಿ ನೌಕರರ ವೇತನವನ್ನು ಶೇ.25ರಷ್ಟು ಹೆಚ್ಚಿಸಬೇಕೆನ್ನುವ ಸಲಹೆಯನ್ನು ಕೆಲ ಸಚಿವರು ನೀಡಿದ್ದಾರೆ. ಸಿಎಂ ಸೇರಿದಂತೆ ಕೆಲ ಸಚಿವರು ಶೇ.27ರಷ್ಟು ವೇತನ ಹೆಚ್ಚಿಸಲು ಒಲವು ವ್ಯಕ್ತಪಡಿಸಿದ್ದಾರೆ ಎನ್ನಲಾಗಿದೆ. ಆದರೆ ಯಾವ ತಿಂಗಳಿನಿಂದ ಈ ಪರಿಷ್ಕೃತ ವೇತನ ಜಾರಿಯಾಗಲಿದೆ ಎನ್ನುವ ಸ್ಪಷ್ಟನೆ ಸಿಕ್ಕಿಲ್ಲ.

→ 4

ದರ್ಶನ್ ವಿಷ್ಯದಲ್ಲಿ ನನ್ನ ಬಳಿ ಬರಬೇಡಿ

ಸಚಿವ ಸಂಪುಟ ಸಭೆಯ ಆರಂಭದಲ್ಲಿಯೇ ರೇಣುಕಸ್ವಾಮಿ ಕೊಲೆ ಪ್ರಕರಣಕ್ಕೆ ಸಂಬಂಧಿಸಿದಂತೆ ಚರ್ಚೆಗೆ ಕೆಲ ಸಚಿವರು ಮುಂದಾದರು. ಈ ಮಾತು ಬರುತ್ತಿದ್ದಂತೆ, ಸಿಎಂ ಸಿದ್ದರಾಮಯ್ಯ ಅವರು ಗರಂ ಆಗಿದ್ದು 'ಇಂತಹ ಕ್ರೂರತನವನ್ನು ಎಂದಿಗೂ ನಾನು ನೋಡಿಲ್ಲ'. ಆದ್ದರಿಂದ ಈ ಪ್ರಕರಣದಲ್ಲಿ ಯಾರು ನನ್ನ ಬಳಿ ಬರಬೇಡಿ. ಪೊಲೀಸರು ಏನು ಮಾಡಬೇಕೋ ಅದನ್ನು ಮಾಡಲಿ ಎಂದು ಸ್ಪಷ್ಟಪಡಿಸಿದ್ದಾರೆ ಎನ್ನಲಾಗಿದೆ.

ಸಂಪುಟದ ಪ್ರಮುಖಾಂಶ

- ಪಿಎಂ ಉಷಾ ಯೋಜನೆಯಲ್ಲಿ ರಾಜ್ಯ 6ವಿವಿಗಳ ಮೇಲ್ದರ್ಜೆಗೆ 111.91 ಕೋಟಿ
- ರಾಜ್ಯದ ಸರಕಾರಿ ಶಾಲೆ, ಪದವಿಪೂರ್ವ ಕಾಲೇಜುಗಳಿಗೆ ಉಚಿತ ವಿದ್ಯುತ್, ನೀರಿನ ಸೌಲಭ್ಯಕ್ಕೆ 29 ಕೋಟಿ
- 7,110 ಕಿ.ಮೀ.ಗಳ ಗ್ರಾಮೀಣ ರಸ್ತೆಗಳ ಅಭಿವೃದ್ಧಿಗೆ 5,190 ಕೋಟಿ ರು. ವೆಚ್ಚದಲ್ಲಿ ಅನುಷ್ಠಾನಕ್ಕೆ ಒಪ್ಪಿಗೆ
- ಸರಕಾರಿ ಸಮಾರಂಭಗಳಲ್ಲಿ ಮಹಾತ್ಮ ಗಾಂಧಿ ಭಾವಚಿತ್ರದೊಂದಿಗೆ ಅಂಬೇಡ್ಕರ್ ಭಾವಚಿತ್ರ ಕಡ್ಡಾಯ

ಇನ್ನುಂದೆ ಅಂಬೇಡ್ಕರ್ ಫೋಟೊ ಕಡ್ಡಾಯ

ಗಣರಾಜ್ಯೋತ್ಸವ, ಸ್ವಾತಂತ್ರ್ಯ ದಿನಾಚರಣೆ ಸೇರಿದಂತೆ ಸರಕಾರಿ ಕಾರ್ಯಕ್ರಮಗಳಲ್ಲಿ ಇನ್ನು ಮುಂದೆ ಗಾಂಧೀಜಿ ಅವರ ಭಾವಚಿತ್ರದೊಂದಿಗೆ ಸಂವಿಧಾನ ಶಿಲ್ಪಿ ಬಾಬಾಸಾಹೇಬ್ ಅಂಬೇಡ್ಕರ್ ಅವರ ಫೋಟೋವನ್ನು ಕಡ್ಡಾಯವಾಗಿ ಇಡಬೇಕು ಎಂದು ಸಂಪುಟದಲ್ಲಿ ತೀರ್ಮಾನಿಸಲಾಗಿದೆ.

ಸಂಪಾದಕೀಯ ಪುಟಗಳಲ್ಲಿ

ಕತ್ತೆಗೆ ಅನಾರೋಗ್ಯ - ಮುಗಿಬಿದ್ದು ದರ್ಶನ ಪಡೆದ ಅಭಿಮಾನಿಗಳು!
ಶಿಶಿರ ಕಾಲ
ಶಿಶಿರ್ ಹೆಗಡೆ

ಸಂ.ಪುಟ | 6

ಸುರಿವ ಮಳೆ ತಂದ ಸಂಕದ ನೆನಪು
ಶಶಾಂಕಣ
ಶಶಿಧರ ಹಾಲಾಡಿ

ಸಂ.ಗಮ | 7

ದಾರಿದೀಪೋಕ್ತಿ

ಕಷ್ಟಗಳು ನಿಮಗೆ ವೇದನೆಯನ್ನು ಮಾತ್ರ ಕೊಡುತ್ತವೆ ಎಂದು ಭಾವಿಸಬಾರದು. ನೀವು ಕಷ್ಟದಲ್ಲಿದ್ದಾಗ ನಿಜವಾದ ಮಿತ್ರರು ಯಾರು, ಹಿತಚಿಂತಕರು ಯಾರು ಎಂಬುದು ಗೊತ್ತಾಗುತ್ತದೆ. ನೀವು ಯಾರನ್ನು ಆಪ್ತರು ಎಂದುಕೊಳ್ಳುತ್ತೀರೋ ಅವರು ನಿಮ್ಮ ಕಷ್ಟದಲ್ಲಿ ನಿಜ ಬಣ್ಣ ತೋರುತ್ತಾರೆ.

ವಕ್ರತುಂಡೋಕ್ತಿ

ಹೆಂಡತಿ ದುರ್ಬಲಳಲ್ಲ. ಅದರಲ್ಲೂ ನೀವಿಬ್ಬರೂ ಒಂದೇ ಚಾದರ ಹೊದ್ದು ಮಲಗಿದ್ದಾಗಂತೂ ಅಲ್ಲವೇ ಅಲ್ಲ.

ಫನ್‌ತರಂಗ

- ರಘುಪತಿ ಶೃಂಗೇರಿ -

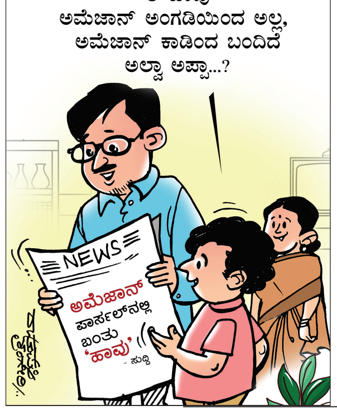

ಪವಿತ್ರಾ ಸೇರಿದಂತೆ ಹತ್ತು ಆರೋಪಿಗಳು ಪರಪ್ಪನ ಅಗ್ರಹಾರಕ್ಕೆ
ದರ್ಶನ್, ವಿನಯ್, ಧನರಾಜ್, ಪ್ರದೋಶ್ ಪೊಲೀಸ್ ಕಸ್ಟಡಿಗೆ

ದರ್ಶನ್ ಕಸ್ಟಡಿಗೆ; ಪವಿತ್ರಾ ಜೈಲಿಗೆ

ವಿಶ್ವವಾಣಿ ಸುದ್ದಿಮನೆ

ಬೆಂಗಳೂರು: ನ್ಯಾಯಾಂಗ ಬಂಧನದ ನಿರೀಕ್ಷೆಯಲ್ಲಿದ್ದ ದರ್ಶನ್‌ಗೆ ಆಘಾತವಾಗಿದ್ದು, ಇನ್ನೆರಡು ದಿನ ಪೊಲೀಸ್ ಠಾಣೆಯಲ್ಲಿಯೇ ಸವೆಯಬೇಕಿದೆ. ಆದರೆ ಪ್ರಕರಣದ ಎ1 ಆರೋಪಿಯಾಗಿರುವ ಪವಿತ್ರಾ ಗೌಡ ಸೇರಿದಂತೆ 10 ಆರೋಪಿಗಳಿಗೆ ನ್ಯಾಯಾಂಗ ಬಂಧನಕ್ಕೆ ಒಪ್ಪಿಸಿ ನ್ಯಾಯಾಲಯ ಆದೇಶ ಹೊರಡಿಸಿದೆ.

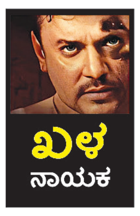

ರೇಣುಕಾಸ್ವಾಮಿ ಕೊಲೆ ಪ್ರಕರಣದಲ್ಲಿ ಬಂಧಿತರಾಗಿರುವ ದರ್ಶನ್, ಪವಿತ್ರಾ ಗೌಡ ಮತ್ತು ಸಹಚರರ ಪೊಲೀಸ್ ಕಸ್ಟಡಿ ಗುರುವಾರ ಅಂತ್ಯವಾಗಿದೆ. ಪವಿತ್ರಾ ಗೌಡ ಸೇರಿದಂತೆ ಒಂಬತ್ತು ಜನರನ್ನು ನ್ಯಾಯಾಂಗ ಬಂಧನಕ್ಕೆ ಆದೇಶಿಸಿದ್ದು, ದರ್ಶನ್, ಧನರಾಜ್ ಸೇರಿದಂತೆ ನಾಲ್ವರನ್ನು ಎರಡು ದಿನದ ಮಟ್ಟಿಗೆ ಪೊಲೀಸ್ ಕಸ್ಟಡಿಗೆ ಒಪ್ಪಿಸಲಾಗಿದೆ.

ನ್ಯಾಯಾಲಯದಲ್ಲಿ ಪ್ರಕರಣಕ್ಕೆ ಸಂಬಂಧಿಸಿದಂತೆ ಇನ್ನಷ್ಟು ವಿಚಾರಣೆ ನಡೆಸಬೇಕಿದ್ದು, ಆದ್ದರಿಂದ ಆರೋಪಿಗಳನ್ನು ನಾಲ್ಕು ದಿನದ ಮಟ್ಟಿಗೆ ಪೊಲೀಸ್ ಕಸ್ಟಡಿಗೆ ನೀಡಬೇಕು ಎಂದು ಎಸ್‌ಪಿಪಿ ಪ್ರಸನ್ನಕುಮಾರ್ ಮನವಿ ಮಾಡಿದರು. ಆದರೆ ಈ ವಾದವನ್ನು ವಿರೋಧಿಸಿ ದರ್ಶನ್ ಪರ ವಕೀಲರು ನ್ಯಾಯಾಂಗ ಬಂಧನಕ್ಕೆ ಒಪ್ಪಿಸುವಂತೆ ಮನವಿ ಮಾಡಿದರು. ವಾದ-ಪ್ರತಿವಾದ ಆಲಿಸಿದ ನ್ಯಾಯಾಲಯ ಪವಿತ್ರಾ ಗೌಡ ಸೇರಿದಂತೆ ಒಂಬತ್ತು ಆರೋಪಿಗಳನ್ನು ನ್ಯಾಯಾಂಗ ಬಂಧನಕ್ಕೆ ಕಳುಹಿಸಿದರೆ, ದರ್ಶನ್‌ಗೆ ಎರಡು ದಿನ ಪೊಲೀಸ್ ಕಸ್ಟಡಿಗೆ ನೀಡಿ ಆದೇಶ ಹೊರಡಿಸಿದೆ. ಮುಂದಿನ ಎರಡು ದಿನದಲ್ಲಿ ಮೈಸೂರು ಸೇರಿದಂತೆ ಅಪರಾಧ ನಡೆದ ವಿವಿಧ ಸ್ಥಳದಲ್ಲಿ ಮಹಜರು ಮಾಡಲು ಕರೆದುಕೊಂಡು ಹೋಗುವ ಸಾಧ್ಯತೆಯಿದೆ ಎನ್ನಲಾಗಿದೆ.

- ಮುಂದಿನ 2 ದಿನದಲ್ಲಿ ಅಪರಾಧ ನಡೆದ ಸ್ಥಳದಲ್ಲಿ ಮಹಜರು ಮಾಡಲು ಕರೆದುಕೊಂಡು ಹೋಗುವ ಸಾಧ್ಯತೆ
- ಶವ ಎಸೆಯಲು ನೀಡಲಾಗಿದ್ದ 37 ಲಕ್ಷ ರುಪಾಯಿಯ ಮೂಲ ಪತ್ತೆ ಮಾಡಲು ಪೊಲೀಸರ ಸಿದ್ಧತೆ

ಮತ್ತೆ ಪೊಲೀಸ್ ಕಸ್ಟಡಿ ಏಕೆ?

ದರ್ಶನ್ ಹಾಗೂ ಇತರರನ್ನು ಮತ್ತೆ ಕಸ್ಟಡಿಗೆ ನೀಡಲು ಕೆಲವು ಕಾರಣಗಳನ್ನು ನೀಡಿರುವ ಪೊಲೀಸರು, ಪ್ರಕರಣದಲ್ಲಿ ಪ್ರತ್ಯಕ್ಷ ಸಾಕ್ಷಿ ಇದ್ದಾರೆ ಎಂಬುದು ಪ್ರಮುಖ ಕಾರಣವಾಗಿತ್ತು. ಪ್ರತ್ಯಕ್ಷ ಸಾಕ್ಷಿ ನೀಡಿರುವ ಹೇಳಿಕೆಗಳ ಆಧಾರದಲ್ಲಿ ದರ್ಶನ್ ಅವರ ವಿಚಾರಣೆ ಮಾಡಬೇಕು. ಇದರೊಂದಿಗೆ ಕೆಲ ತಾಂತ್ರಿಕ ಸಾಕ್ಷ್ಯಗಳು, ಎಫ್‌ಎಸ್‌ಎಲ್ ವರದಿಗಳು ಇವುಗಳ ವರದಿಗಳ ಆಧಾರದಲ್ಲಿ ವಿಚಾರಣೆ ಮಾಡಬೇಕೆನ್ನುವ ಕಾರಣವನ್ನು ಪೊಲೀಸರು ನೀಡಿದರು. ಇದರ ಜತೆಗೆ ಶವ ಎಸೆಯಲು ನೀಡಲಾಗಿದ್ದ 37 ಲಕ್ಷ ರುಪಾಯಿ ಹಣದ ಮೂಲವನ್ನು ಸಹ ಪತ್ತೆ ಮಾಡಬೇಕಿದೆ ಎಂದಿದ್ದಾರೆ. ಇದಕ್ಕೆ ಒಪ್ಪಿ ಪೊಲೀಸ್ ಕಸ್ಟಡಿಗೆ ನೀಡಿದ್ದಾರೆ ಎಂದು ತಿಳಿದುಬಂದಿದೆ.

ಇನ್ನಷ್ಟು ಸೆಕ್ಷನ್ ಹೇರಿಕೆ?

ಈಗಾಗಲೇ ದರ್ಶನ್ ಆ್ಯಂಡ್ ಗ್ಯಾಂಗ್ ವಿರುದ್ಧ ಕೊಲೆ, ಅಪಹರಣದ ಪ್ರಕರಣವನ್ನು ದಾಖಲಿಸಲಾಗಿತ್ತು. ಆದರೀಗ ದರೋಡೆ, ಸಾಕ್ಷ್ಯ ನಾಶ ಸೇರಿದಂತೆ ವಿವಿಧ ಆರೋಪಗಳನ್ನು ಹೊರಿಸಲಾಗಿದೆ ಎಂದು ಹೇಳಲಾಗಿದೆ. ಎಂಟತ್ತು ಸೆಕ್ಷನ್‌ಗಳಲ್ಲಿ ಪ್ರಕರಣ ದಾಖಲಾಗಿದ್ದು, ಬಹುತೇಕ ಜಾಮೀನು ರಹಿತ ಆರೋಪವಾಗಿದೆ ಎಂದು ತಿಳಿದುಬಂದಿದೆ.

ಹಾಸನದಲ್ಲಿ ಶೂಟೌಟ್ ಉದ್ಯಮಿಗಳಿಬ್ಬರ ಸಾವು

ಹಾಸನ: ಇಲ್ಲಿನ ಹೊಯ್ಸಳನಗರ ಬಡಾವಣೆಯಲ್ಲಿ ಗುರುವಾರ ಮಧ್ಯಾಹ್ನ ನಡೆದ ಶೂಟೌಟ್ ಪ್ರಕರಣದಲ್ಲಿ ಇಬ್ಬರು ಸ್ಥಳದಲ್ಲೇ ಮೃತಪಟ್ಟಿದ್ದಾರೆ. ಬೆಂಗಳೂರಿನ ಆಸೀಫ್ (46) ಮತ್ತು ಹಾಸನದ ಆಡುವಳ್ಳಿಯ ಶರಾಫತ್ ಅಲಿ (52) ಮೃತರು. ಇಬ್ಬರೂ ಮಧ್ಯಾಹ್ನ ಕಾರಿನಲ್ಲಿ ಹೊಯ್ಸಳ ನಗರಕ್ಕೆ ಬಂದಿದ್ದರು. ಒಬ್ಬರು ಇನ್ನೊಬ್ಬರಿಗೆ ಗುಂಡಿಕ್ಕಿ, ತಾವೂ ಗುಂಡು ಹಾರಿಸಿಕೊಂಡು ಆತ್ಮಹತ್ಯೆ ಮಾಡಿಕೊಂಡಿರಬಹುದು ಎನ್ನಲಾಗಿದೆ.

ಕ್ರಿಕೆಟಿಗ ಡೇವಿಡ್ ಜಾನ್ಸನ್ ಆತ್ಮಹತ್ಯೆ

ಬೆಂಗಳೂರು: ಟೀಂ ಇಂಡಿಯಾ ಮಾಜಿ ಕ್ರಿಕೆಟಿಗ ಡೇವಿಡ್ ಜಾನ್ಸನ್ (52) ಅಪಾರ್ಟ್‌ಮೆಂಟ್‌ನಿಂದ ಬಿದ್ದು ಆತ್ಮಹತ್ಯೆ ಮಾಡಿಕೊಂಡಿದ್ದಾರೆ. ಬೆಂಗಳೂರಿನ ಎಸ್‌ಎಲ್‌ವಿ ಪ್ಯಾರಡೈಸ್ ಅಪಾರ್ಟ್‌ಮೆಂಟ್‌ನಲ್ಲಿ 4ನೇ ಮಹಡಿಯಿಂದ ಜಾನ್ಸನ್ ಜಿಗಿದಿದ್ದಾರೆ. ತಕ್ಷಣವೇ ಅವರನ್ನು ಆಸ್ಪತ್ರೆಗೆ ದಾಖಲಿಸಿದರೂ ಚಿಕಿತ್ಸೆ ಫಲಕಾರಿಯಾಗದೇ ಮೃತಪಟ್ಟಿದ್ದಾರೆ. ಅವರು ಖಿನ್ನತೆಯಿಂದ ಬಳಲುತ್ತಿದ್ದರು ಎಂದು ತಿಳಿದುಬಂದಿದೆ.

ನಕಲಿ ಮದ್ಯ ಸೇವಿಸಿ 37 ಜನ ಸಾವು

ಚೆನ್ನೈ: ತಮಿಳುನಾಡಿನ ಕಲ್ಲಕುರಿಚಿ ಜಿಲ್ಲೆಯ ಕರುಣಾಪುರಂನಲ್ಲಿ ನಕಲಿ ಮದ್ಯ ಸೇವಿಸಿ 37 ಮಂದಿ ಸಾವನ್ನಪ್ಪಿದ್ದು, 80ಕ್ಕೂ ಅಧಿಕ ಮಂದಿ ಅಸ್ವಸ್ಥರಾಗಿದ್ದಾರೆ. ಜಿ.ಪ್ರವೀಣ್‌ಕುಮಾರ್ (26), ಡಿ.ಸುರೇಶ್(40), ಕೆ.ಶೇಖರ್(59), ಎಸ್.ವಡಿವುಕ್ಕರಸಿ, ಸಿ.ಕಂದನ್, ಪಿ.ಜಗದೀಶನ್, ಆರ್.ಸುರೇಶ್, ಎಂ.ಸೆಲ್ವಂ ಮತ್ತು ಎಂ.ಆರುಮುಗಂ ಮೃತರು. ಉಳಿದವರ ಗುರುತು ಪತ್ತೆಗೆ ಯತ್ನಿಸಲಾಗುತ್ತಿದೆ.

ಮೆಕ್ಕಾದಲ್ಲಿ ರಾಜ್ಯದ ಮೂವರು ಬಲಿ

ಜೆರುಸಲೇಂ: ಮುಸಲ್ಮಾನರ ಪವಿತ್ರ ಸ್ಥಳ ಮೆಕ್ಕಾದಲ್ಲಿ ತಾಪಮಾನ ಏರಿಕೆ-ಬಿಸಿಲ ಆಘಾತದಿಂದ ಗುರುವಾರದವರೆಗೆ 1081 ಯಾತ್ರಾರ್ಥಿಗಳು ಸಾವನ್ನಪ್ಪಿದ್ದಾರೆ. ಇವರಲ್ಲಿ ಬೆಂಗಳೂರಿನ ಇಬ್ಬರು ಮತ್ತು ಚಿತ್ರದುರ್ಗದ ಒಬ್ಬ ಯಾತ್ರಿ ಸೇರಿ ಭಾರತದ 92 ಯಾತ್ರಿಕರು ಮೃತರಾಗಿದ್ದಾರೆ. ಯಾತ್ರೆಯಲ್ಲಿ ಈ ಬಾರಿ ಬಿಸಿಗಾಳಿ ಹೊಡೆತದ ನಡುವೆ ಯಾತ್ರಿಕರ ಜೀವ ರಕ್ಷಣೆ ಸೌದಿ ಆಡಳಿತಕ್ಕೆ ಸವಾಲಾಗಿದೆ.

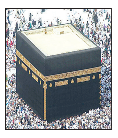

ಬಿಹಾರ: ಶೇ.65ರ ಮೀಸಲಾತಿ ರದ್ದು

ಪಟನಾ: ಸಂವಿಧಾನದಲ್ಲಿ ಉಲ್ಲೇಖಿಸಿದ ಮೀಸಲು ಮಿತಿ ಶೇ.50 ಅನ್ನು ಮೀರುವಂತಿಲ್ಲ ಎಂದು ಹೇಳಿರುವ ಪಟನಾ ಹೈಕೋರ್ಟ್, ಬಿಹಾರ ಸರಕಾರ ಜಾರಿಗೊಳಿಸಿದ್ದ ಶೇ.65 ಮೀಸಲು ಸೌಲಭ್ಯ ಆದೇಶವನ್ನು ರದ್ದುಗೊಳಿಸಿದೆ. ಹಿಂದಿನ ಜೆಡಿಯು, ಆರ್‌ಜೆಡಿ ಮತ್ತು ಕಾಂಗ್ರೆಸ್ ಮೈತ್ರಿ ಸರಕಾರವಿದ್ದಾಗ ಜಾರಿಗೊಳಿಸಿದ್ದ ಮೀಸಲು ಹೆಚ್ಚಳ ಕ್ರಮವನ್ನು ಹೈಕೋರ್ಟ್ ಆದೇಶ ರದ್ದುಗೊಳಿಸಿದೆ.

ಡಿಕೆಶಿ ಸ್ಪರ್ಧೆಗೆ ಕಾಂಗ್ರೆಸ್ ಪಕ್ಷದಲ್ಲೇ ವಿರೋಧ

ಬೆಂಗಳೂರು: ಚನ್ನಪಟ್ಟಣ ಉಪಚುನಾವಣೆಗೆ ಡಿಸಿಎಂ ಡಿ.ಕೆ.ಶಿವಕುಮಾರ್ ಸ್ಪರ್ಧಿಸಲು ಮುಂದಾಗಿರುವುದಕ್ಕೇ ಕಾಂಗ್ರೆಸ್‌ನಲ್ಲೇ ವಿರೋಧ ವ್ಯಕ್ತವಾಗಿದೆ. ಡಿಕೆಶಿ ಕನಕಪುರದ ಹಾಲಿ ಶಾಸಕರಾಗಿದ್ದಾರೆ. ಚನ್ನಪಟ್ಟಣ ಉಪಚುನಾವಣೆಗೆ ಸ್ಪರ್ಧಿಸಿ, ಗೆದ್ದರೆ ಕನಕಪುರಕ್ಕೆ ಮತ್ತೊಂದು ಉಪಚುನಾವಣೆ ನಡೆಯುತ್ತದೆ. ಇದರಿಂದ ಲಾಭಕ್ಕಿಂತ ನಷ್ಟವೇ ಹೆಚ್ಚು ಎನ್ನುವುದು ನಾಯಕರ ಅಭಿಪ್ರಾಯವಾಗಿದೆ.

ಶ್ರೀ ಸಿದ್ದರಾಮಯ್ಯ
ಸನ್ಮಾನ್ಯ ಮುಖ್ಯಮಂತ್ರಿಗಳು

ಬ್ರ್ಯಾಂಡ್ ಬೆಂಗಳೂರು ಪರಿಕಲ್ಪನೆಯಡಿ
ಹೈಟೆಕ್ ಬಹುಮಹಡಿ ವಾಹನ ನಿಲುಗಡೆ ಸಂಕೀರ್ಣದ
"ಕಾರ್ಯಾಚರಣೆ ಮತ್ತು ನಿರ್ವಹಣೆಯ" ಲೋಕಾರ್ಪಣೆ ಕಾರ್ಯಕ್ರಮ

21 ಜೂನ್ 2024

ಸಮಯ : ಮಧ್ಯಾಹ್ನ 3.00 ಗಂಟೆಗೆ
ಸ್ಥಳ : ಸ್ವಾತಂತ್ರ್ಯ ಉದ್ಯಾನವನದ ಆವರಣ, ಕಾಳಿದಾಸ ರಸ್ತೆ, ಗಾಂಧಿನಗರ, ಬೆಂಗಳೂರು

-: ಉದ್ಘಾಟನೆ :-
ಶ್ರೀ ಡಿ.ಕೆ. ಶಿವಕುಮಾರ್
ಮಾನ್ಯ ಉಪ ಮುಖ್ಯಮಂತ್ರಿಗಳು,
ಬೃಹತ್ ಮತ್ತು ಮಧ್ಯಮ ನೀರಾವರಿ ಹಾಗೂ
ಬೆಂಗಳೂರು ನಗರಾಭಿವೃದ್ಧಿ ಸಚಿವರು,
ಕರ್ನಾಟಕ ಸರ್ಕಾರ

ಮಾನ್ಯ ಆರೋಗ್ಯ ಮತ್ತು ಕುಟುಂಬ ಕಲ್ಯಾಣ ಸಚಿವರಾದ ಶ್ರೀ ದಿನೇಶ್ ಗುಂಡೂರಾವ್ ರವರು ಈ ಹಿಂದೆ ಬಹುಮಹಡಿ ವಾಹನ ನಿಲುಗಡೆ ಸಂಕೀರ್ಣ ಕಾಮಗಾರಿ ಕಾರ್ಯವನ್ನು ಪರಿಶೀಲಿಸುತ್ತಿರುವುದು

ಹೈಟೆಕ್ ಬಹುಮಹಡಿ ವಾಹನ ನಿಲುಗಡೆ ಸಂಕೀರ್ಣದ ವೈಶಿಷ್ಟ್ಯ
- ದೇಶದಲ್ಲೇ ಮೊದಲ ಬಾರಿಗೆ ಸರ್ಕಾರಿ ಒಡೆತನದ ಬಹುಮಹಡಿ ವಾಹನ ನಿಲುಗಡೆ ಸಂಕೀರ್ಣದಲ್ಲಿ ಅಡ್ವಾನ್ಸ್ ಸ್ಮಾರ್ಟ್ ಪಾರ್ಕಿಂಗ್ ತಂತ್ರಜ್ಞಾನ ಹಾಗೂ ಕ್ಯಾಶ್‌ಲೆಸ್ ಪಾರ್ಕಿಂಗ್ ಸೌಲಭ್ಯವನ್ನು ಕಲ್ಪಿಸಲಾಗಿದೆ.
- 600 ಕಾರುಗಳು ಮತ್ತು 750 ದ್ವಿಚಕ್ರ ವಾಹನಗಳನ್ನು ಏಕಕಾಲದಲ್ಲಿ ನಿಲುಗಡೆ ವ್ಯವಸ್ಥೆ.
- ಮಹಿಳೆಯರು, ಹಿರಿಯ ನಾಗರೀಕರು ಹಾಗೂ ವಿಶೇಷ ಚೇತನರಿಗೆ ಪ್ರತ್ಯೇಕವಾಗಿ ಕಾರ್ ಪಾರ್ಕಿಂಗ್ ವ್ಯವಸ್ಥೆ.
- ಉಚಿತ ವೈಫೈ, ಇವಿ ಚಾರ್ಜಿಂಗ್, ಶೌಚಾಲಯ, ಶುದ್ಧ ಕುಡಿಯುವ ನೀರಿನ ಸೌಲಭ್ಯ.

ಪ್ರಗತಿಯತ್ತ ಬೆಂಗಳೂರು
ನೆಮ್ಮದಿಯತ್ತ ನಾಗರಿಕರು

ಕಾರ್ಯಕ್ರಮದ ನೇರ ಪ್ರಸಾರ ವೀಕ್ಷಣೆಗೆ QR ಕೋಡ್ ಬಳಸಿ

ನುಡಿದಂತೆ ನಡೆದಿದ್ದೇವೆ...
ಶಕ್ತಿ ಮಹಿಳೆಯರಿಗೆ ಬಸ್ ಪ್ರಯಾಣ ಉಚಿತ
ಗೃಹ ಜ್ಯೋತಿ ಪ್ರತಿ ಮನೆಗೆ 200
ಅನ್ನಭಾಗ್ಯ 10 kg
ಗೃಹಲಕ್ಷ್ಮಿ ₹2000
ಯುವನಿಧಿ ₹3000 | ₹1500

ಸಮಾಚಾರ ಸಣ್ಣದಲ್ಲ

ಕರವೇ ಸಭೆ: ಪದಾಧಿಕಾರಿಗಳ ನೇಮಕ

ಯಾದಗಿರಿ: ಜೈ ಕರ್ನಾಟಕ ರಕ್ಷಣಾ ವೇದಿಕೆ ಜಿಲ್ಲಾ ಸಮಿತಿ ಸಭೆಯ ಜಿಲ್ಲಾಧ್ಯಕ್ಷ ಸಂಗಮೇಶ ಭೀಮನಳ್ಳಿ ಅಧ್ಯಕ್ಷತೆಯಲ್ಲಿ ಗುರುವಾರ ನಗರದ ಪ್ರವಾಸಿ ಮಂದಿರದಲ್ಲಿ ಜರುಗಿತು. ಸಭೆಯಲ್ಲಿ ಜಿಲ್ಲಾ ಮಟ್ಟದ ಪದಾಧಿಕಾರಿಗಳ ಆಯ್ಕೆ ಮಾಡಲಾಯಿತು.ಜಿಲ್ಲಾಧ್ಯಕ್ಷ ಸಂಗಮೇಶ ಭೀಮನಳ್ಳಿ, ಸಮ್ಮುಖದಲ್ಲಿ ಜಿಲ್ಲಾ ಸಮಿತಿಗೆ ನೂತನ ಪದಾಧಿಕಾರಿಗಳಾಗಿ ಸುಭಾಷ್ ನಾಯಕ ಹೆಡಗಿಮುದ್ರಿ, (ಗೌರವಾಧ್ಯಕ್ಷರು), ಮಂಜುನಾಥ ದೊರೆ (ಪ್ರದಾನ ಕಾರ್ಯದರ್ಶಿ), ಪ್ರವೀಣ ರಾಜ್ ಬುರಾನೊರ್ (ಜಿಲ್ಲಾ ಸಂಚಾಲಕರು), ಕಾಶಿನಾಥ ಕೊಟಿಮನಿ (ಸಂಘಟನಾ ಕಾರ್ಯದರ್ಶಿ), ನಿಂಗರಾಜ ಅಂಬಿಗೇರ (ಜಿಲ್ಲಾ ಕಾರ್ಯದರ್ಶಿ), ಸಾಬಣ್ಣ ಮುಂಡರಗಿ (ಸಹ ಸಂಘಟನಾ ಕಾರ್ಯದರ್ಶಿ), ದೇವಿಂದ್ರಪ್ಪ ನಾಯಕ ಕಡ್ಡಿ (ವಾಹನ ಚಾಲಕರ ಘಟಕದ ಜಿಲ್ಲಾ ಅಧ್ಯಕ್ಷ), ಶಿವರಾಜ ಹಡಪದ (ಜಿಲ್ಲಾ ಸಹಕಾರ್ಯದರ್ಶಿ), ಸಂದೀಪ ಮಡಿವಾಳ (ಜಿಲ್ಲಾ ವಕ್ತಾರರು), ಅಂಬ್ರೇಷ್ ನಾಯಕ (ಯುವ ಘಟಕದ ಜಿಲ್ಲಾ ಅಧ್ಯಕ್ಷ), ಶರಣಪ್ಪ ನಗಲಾಪುರ (ಖಜಾಂಚಿ), ವೆಂಕಟೇಶ ದೇವರಕೊಂಡ (ಕಾರ್ಮಿಕರ ಘಕದ ಅದ್ಯಕ್ಷ), ರವಿಕುಮಾರ ನಾಯ್ಕೊಡಿ (ಕಾಕಾಸ ಸದಸ್ಯರು) ದೇವೀಂದ್ರ ನಾಯಕ ವರ್ಕನಳ್ಳಿ (ಯಾದಗಿರಿ ತಾಲೂಕು ಅಧ್ಯಕ್ಷ), ಸಾಗರ ಚಿಂತನಳ್ಳಿ (ಯಾದಗಿರಿ ನಗರ ಘಟಕ ಅಧ್ಯಕ್ಷ), ಇವರನ್ನು ನೇಮಕ ಮಾಡಲಾಯಿತು.

ಯೋಗ ಮಾನಸಿಕ ಆರೋಗ್ಯ ಉತ್ತಮ

ಹುಣಸಗಿ: ಪ್ರತಿ ದಿನ ಯೋಗಾಸನ ಮಾಡುವುದರಿಂದ ದೈಹಿಕ ಮತ್ತು ಮಾನಸಿಕ ಆರೋಗ್ಯ ಉತ್ತಮವಾಗಿ ಕಾಪಾಡಿಕೊಳ್ಳಲು ಸಾದ್ಯ ಎಂದು ಶಾಲೆಯ ಮುಖ್ಯ ಶಿಕ್ಷಕರಾದ ಸಂಗಣ್ಣ ಮುರಾಳ ಹೇಳಿದರು. ತಾಲೂಕಿನ ಕರಿಭಾವಿ ಗ್ರಾಮದ ಸರಕಾರಿ ಹಿರಿಯ ಪ್ರಾಥಮಿಕ ಶಾಲೆಯ ಆವರಣದಲ್ಲಿ ರಾಷ್ಟ್ರೀಯ ಯೋಗ ದಿನಾಚರಣೆ ಆಚರಣೆ ಮಾಡಿ ಮಾತನಾಡಿದ ಅವರು, ನಿತ್ಯವು ಮನುಷ್ಯ ಯೋಗ ಮಾಡುವುದರಿಂದ ಉತ್ತಮವಾದ ಆರೋಗ್ಯಕರ ಜೀವನವನ್ನು ನಡೆಸಬಹುದಾಗಿದೆ.ಮನುಷ್ಯನಿಗೆ ಬಾಹ್ಯ ಸೌಂದರ್ಯ ಎಷ್ಟು ಮುಖ್ಯವೊ, ಆಂತರಿಕ ಸೌಂದರ್ಯವು ಅಷ್ಟೇ ಮುಖ್ಯವಾಗಿರುತ್ತದೆ. ಇವೆರಡನ್ನು ಚೆನ್ನಾಗಿ ಇಟ್ಟುಕೊಳ್ಳಲು ಯೋಗವು ಬಹಳ ಪ್ರಮುಖ ಪಾತ್ರವನ್ನು ವಹಿಸುತ್ತದೆ. ಮಕ್ಕಳ ಈ ಯೋಗಾಸನ ಬಗ್ಗೆ ತಿಳಿದುಕೊಂಡು ಪ್ರತಿ ದಿನ ಈ ಯೋಗಾಸನ ಮಾಡಿವುದರಿಂದ ದೈಹಿಕವಾಗಿ ಹಾಗೂ ಮಾನಸಿಕವಾಗಿ ಆರೋಗ್ಯ ಕಾಪಾಡಲು ಸಾಧ್ಯವಾಗುತ್ತದೆ ಎಂದು ತಿಳಿಸಿದರು. ಈ ಸಂದರ್ಭದಲ್ಲಿ ಶಾಲೆಯ ಶಿಕ್ಷಕರಾದ ಜಗದೀಶ್, ಪರಶುರಾಮ, ಶಿವನಗೌಡ ಪಾಟೀಲ್, ದೇವಣ್ಣ ಹೂಗಾರ, ಹಾಗೂ ವಿದ್ಯಾರ್ಥಿಗಳು ಇದ್ದರು.

ಬೆಸ್ಟ್ ಸ್ಟೂಡೆಂಟ್ ಪ್ರಮಾಣ ಪತ್ರ ವಿತರಣೆ

ಶಹಾಪುರ: ನಗರದ ಸಗರನಾಡು ಡ್ರೈವಿಂಗ್ ಸ್ಕೂಲ್ ಸಂಸ್ಥೆಯಲ್ಲಿ ಮೇ ತಿಂಗಳ ಉತ್ತಮ ತರಬೇತುದಾರರಿಗೆ ಪ್ರಾದೇಶದ ಸಾರಿಗೆ ಅಧಿಕಾರಿ ಗಳಿಂದ ಉತ್ತಮ ತರಗತಿ ಪಡೆದವರಿಗೆ ಬೆಸ್ಟ್ ಸ್ಟೂಡೆಂಟ್ ಪ್ರಮಾಣ ಪತ್ರ ಹಾಗೂ ನೆನಪಿನ ಕಾಣಿಕೆ ನೀಡಿ ಗೌರವಿಸಲಾಯಿತು. ಈ ಸಂದರ್ಭದಲ್ಲಿ ಆರ್‌ಟಿಒ ಮಿಲಿಂದಕುಮಾರ, ಸಂಸ್ಥೆಯ ಮುಖ್ಯಸ್ಥರಾದ ಯಲ್ಲಪ್ಪ ದೊಡ್ಮನಿ, ಮೋಟಾರ ವಾಹನ ನಿರೀಕ್ಷಕರಾದ ಪ್ರಬಾಖರ ಸೇರಿದಂತೆ ಇತರರು ಇದ್ದರು.

ಇಬ್ಬರ ಬಾಲ ಕಾರ್ಮಿಕರ ರಕ್ಷಣೆ

ಯಾದಗಿರಿ: ಬಾಲಕಾರ್ಮಿಕ ಪದ್ಧತಿಯಲ್ಲಿ ತೊಡಗಿದ್ದ ಇಬ್ಬರು ಮಕ್ಕಳನ್ನು ರಕ್ಷಣೆ ಮಾಡಿರುವುದಾಗಿ ಜಿಲ್ಲಾ ಬಾಲ ಕಾರ್ಮಿಕ ಯೋಜನಾ ನಿರ್ದೇಶಕ ರಿಯಾಜ್ ಪಟೇಲ್ ವರ್ಕನಳ್ಳಿ ಅವರು ತಿಳಿಸಿದ್ದಾರೆ. ಮೇಲಾಧಿಕಾರಿಗಳ ನಿರ್ದೇಶನದ ಮೇರೆಗೆ ಬಾಲಕಾರ್ಮಿಕ ಪದ್ಧತಿ ತಡೆದು ಸುರಪುರ ಮತ್ತು ಯಾದಗಿರಿಯಲ್ಲಿ ತಲಾ ಒಂದು ಮಕ್ಕಳನ್ನು ರಕ್ಷಣೆ ಮಾಡಿದ್ದು , ಈ ದಾಳಿಯಲ್ಲಿ ವಿವಿಧ ಇಲಾಖೆ 17 ಅಧಿಕಾರಿಗಳ ತಂಡದ ಅಧಿಕಾರಿಗಳು ಇದ್ದರು. ಬಾಲ್ಯಾವಸ್ಥೆ ಹಾಗೂ ಕಿಶೋರಾವಸ್ಥೆಯ ಕಾರ್ಮಿಕ (ನಿಷೇಧ ಮತ್ತು ನಿಯಂತ್ರಣ) ಕಾಯ್ದೆ 1986 ತಿದ್ದುಪಡಿ 2016''ರ ಕುರಿತು ಬಾಲ ಹಾಗೂ ಕಿಶೋರಕಾರ್ಮಿಕರನ್ನು ಕೆಲಸಕ್ಕೆ ನೇಮಿಸಿಕೊಳ್ಳದಂತೆ ಕರಪತ್ರ ಹಾಗೂ ಸ್ಟಿಕ್ಕರ್‌ಗಳನ್ನು ನೀಡುವ ಮೂಲಕ ಸಾರ್ವಜನಿಕರಲ್ಲಿ ಹಾಗೂ ಅಂಗಡಿ ಮತ್ತು ವಾಣಿಜ್ಯ ಸಂಸ್ಥೆಗಳು, ಹೋಟೆಲ್, ಗ್ಯಾರೇಜ್‌ಗಳ ಮಾಲೀಕರಲ್ಲಿ ಜಾಗೃತಿ ಮೂಡಿಸಲಾಯಿತು.

ಅರಿವು ಸಾಲ ಯೋಜನೆ ಅರ್ಜಿ ಅಹ್ವಾನ

ಯಾದಗಿರಿ: ಕರ್ನಾಟಕ ಅಲ್ಪಸಂಖ್ಯಾತರ ಅಭಿವೃದ್ಧಿ ನಿಗಮವು 2024-25ನೇ ಸಾಲಿನಲ್ಲಿ ಅನುಷ್ಠಾನಗೊಳಿಸುತ್ತಿರುವ ಕರ್ನಾಟಕ ಪರೀಕ್ಷಾ ಪ್ರಾಧಿಕಾರದಿಂದ ಸಿಇಟಿ/ನೀಟ್‌ನಲ್ಲಿ ಆಯ್ಕೆಯಾಗುವ ಎಂ.ಬಿ.ಬಿ.ಎಸ್/ ಬಿ.ಡಿ.ಎಸ್/ ಬಿ.ಆಯುಶ್/ ಬಿ.ಇ/ ಬಿ.ಆರ್ಕ್/ ಬಿ.ಟೆಕ್, ಫಾರ್ಮಸಿ, ಕೃಷಿ ವಿಜ್ಞಾನ ಮತ್ತು ಫಾರ್ಮಾಸ್ಯುಟಿಕಲ್ ಕೋರ್ಸ್‌ಗಳಲ್ಲಿ ಆಯ್ಕೆಯಾಗಿರುವಂತಹ ಮತೀಯ ಅಲ್ಪಸಂಖ್ಯಾತ ವಿದ್ಯಾರ್ಥಿಗಳಿಗೆ (ಅಂದರೆ ಮುಸಲ್ಮಾನರು, ಕ್ರೈಸ್ತರು, ಜೈನರು, ಭೌದ್ಧ ಧರ್ಮಿಯರು ಸಿಖ್ಖರು ಮತ್ತು ಪಾರ್ಸಿ) ಸಮುದಾಯದವರಿಗೆ ''ಅರಿವು (ಫ್ರೇಶ್)'' ವಿದ್ಯಾಭ್ಯಾಸ ಸಾಲ ಯೋಜನೆಯಡಿ ಆನ್‌ಲೈನ್ ಮೂಲಕ ಅರ್ಜಿಗಳನ್ನು ಅಹ್ವಾನಿಸಿದೆ. ಆನ್‌ಲೈನ್ ಅರ್ಜಿ ಸಲ್ಲಿಸಲು ಕೊನೆಯ ದಿನ ಜುಲೈ 7 ನಿಗದಿಪಡಿಸಲಾಗಿದೆ.ನಿಗಮದ ವೆಬ್‌ಸೈಟ್ ಮುಖಾಂತರ ''ಆನ್ ಲೈನ್'' ಮೂಲಕ ಅರ್ಜಿ ಸಲ್ಲಿಬಹುದು. ಅರ್ಜಿ ಸಲ್ಲಿಸಿದ ನಂತರ ಮೂಲ ದಾಖಲಾತಿಗಳನ್ನು ನಿಗಮದ ಜಿಲ್ಲಾ ವ್ಯವಸ್ಥಾಪಕರ ಕಚೇರಿಗೆ ಸಲ್ಲಿಸುವ ಕೊನೆಯ ಹೆಚ್ಚಿನ ಮಾಹಿತಿಗಾಗಿ ಇಲಾಖಾ ಸಹಾಯವಾಣಿ ಸಂ:8277799990 ಸಂಪರ್ಕಿಸಬಹುದಾಗಿದೆ.

ಒತ್ತಡ ಬದುಕಿಗೆ ಯೋಗ ಅವಶ್ಯ

ಎಲ್ಲರೂ ಪ್ರತಿದಿನ ಯೋಗ ಅಭ್ಯಾಸ ರೂಢಿಸಿಕೊಳ್ಳಿ: ಡಿಸಿ.ಗೋವಿಂದರೆಡ್ಡಿ

ಬೀದರ್: ಯೋಗದಿಂದ ನಮ್ಮ ಆರೋಗ್ಯಕ್ಕೆ ಹಲವಾರು ಪ್ರಯೋಜನಗಳಿದ್ದು ಇದನ್ನು ಯೋಗ ದಿನ ಮಾತ್ರ ಮಾಡದೆ ಪ್ರತಿದಿನ ಎಲ್ಲರೂ ತಮ್ಮ ಜೀವನದಲ್ಲಿ ಅಳವಡಿಸಿಕೊಳ್ಳಬೇಕು ಎಂದು ಜಿಲ್ಲಾಧಿಕಾರಿ ಗೋವಿಂದರೆಡ್ಡಿ ಹೇಳಿದರು.

ಅವರು ಶುಕ್ರವಾರ ಜಿಲ್ಲಾ ನೆಹರು ಕ್ರೀಡಾಂಗಣ ಬೀದರನಲ್ಲಿ ಜಿಲ್ಲಾಡಳಿತ. ಜಿಲ್ಲಾ ಪಂಚಾಯಿತಿ ಆಯುಷ್ ಇಲಾಖೆ ಬೀದರ. ಹಾಗೂ ಇತರೆ ಯೋಗ ಸಂಘ ಸಂಸ್ಥೆಗಳ ಸಂಯುಕ್ತಾಶ್ರಯದಲ್ಲಿ ಹಮ್ಮಿಕೊಳ್ಳಲಾಗಿದ್ದ 10 ನೇ ಅಂತರಾಷ್ಟ್ರೀಯ ಯೋಗ ದಿನಾಚರಣೆ ಕಾರ್ಯಕ್ರಮವನ್ನು ಉದ್ಘಾಟಿಸಿ ಮಾತನಾಡಿದರು. ಯೋಗ ಕಾರ್ಯಕ್ರಮ ಕಳೆದ ಹತ್ತು ವರ್ಷಗಳಿಂದ ಸರಕಾರದ ವತಿಯಿಂದ ಆಚರಿಸುತ್ತಾ ಬರುತ್ತಿದ್ದೇವೆ. ಇಂದಿನ ಆಧುನಿಕ ಜೀವನ ಶೈಲಿಯಿಂದ ಹೆಚ್ಚಿನ ಒತ್ತಡ ಬದುಕಿನಲ್ಲಿ ನಾವು ಬದುಕುತ್ತಿರುವುದರಿಂದ ನಮಗೆ ಬಿಪಿ. ಶುಗರ್ ಸೇರಿದಂತೆ ಹಲವಾರು ಕಾಯಿಲೆಗಳು ಬರುತ್ತಿವೆ. ಇವುಗಳನ್ನು ಬರದಂತೆ ತಡೆಯಬೇಕಾದರೆ ಮತ್ತು ನಾವು ಅರೋಗ್ಯವಾಗಿ ಇರಬೇಕಾದರೆ ಪ್ರತಿ ದಿನ ಯೋಗಮಾಡಬೇಕು. ತಮಗೆಲ್ಲರಿಗೂ 10 ನೇ ಅಂತರಾಷ್ಟ್ರೀಯ ಯೋಗ ದಿನದ ಶುಭಾಶಯಗಳು ಎಂದು ಹೇಳಿದರು.

ಜಿಲ್ಲಾ ಪಂಚಾಯಿತಿ ಮುಖ್ಯ ಕಾರ್ಯನಿರ್ವಾಹಕ ಅಧಿಕಾರಿ ಡಾ. ಗಿರೀಶ್ ಬದೋಲೆ ಅವರು ಮಾತನಾಡಿ ಜಿಲ್ಲಾಡಳಿತ. ಜಿಲ್ಲಾ ಪಂಚಾಯಿತಿ ಹಾಗೂ ಆಯುಷ್ ಇಲಾಖೆಯಿಂದ 10 ನೇ ಅಂತರಾಷ್ಟ್ರೀಯ ಯೋಗ ದಿನಾಚರಣೆ ಮಾಡುತ್ತಿದ್ದು. ಯೋಗದಿಂದ ನಮಗೆ ಮಾನಸಿಕವಾಗಿ ಹಾಗೂ ದೈಹಿಕವಾಗಿ ತುಂಬಾ ಉಪಯೋಗವಿದೆ. ಇದರಿಂದ ನಮ್ಮ ಆರೋಗ್ಯಕ್ಕೆ ಹಲವಾರು ರೀತಿಯ ಉಪಯೋಗಗಳಿದ್ದು ಎಲ್ಲರೂ ಯೋಗ ಮಾಡಬೇಕು ಈ ಕಾರ್ಯಕ್ರಮದಲ್ಲಿ ಶಾಲಾ ಮಕ್ಕಳು ಬಹಳ ಉತ್ಸುಕತೆಯಿಂದ ಭಾಗವಹಿಸಿದ್ದಾರೆ ಎಂದು ಹೇಳಿದರು.

ಆಯುಷ್ ಇಲಾಖೆ ಬೀದರ ಯೋಗ ತರಬೇತಿದಾರ ಆನಂದ ಹುಡಗಿ ಎಲ್ಲರಿಗೆ ಯೋಗ ಹೇಳಿಕೊಡುವದರ ಜತೆಗೆ ಸ್ವತಃ ಆಕರ್ಷಕ ಯೋಗ ಪ್ರದರ್ಶನವನ್ನು ನೀಡಿದರು. ಯೋಗ ಪ್ರದರ್ಶನ ನೀಡಿದ ಏರವಿಂಗ್ ಎನ್.ಸಿ.ಸಿ. ಶಾಲಾ ಮಕ್ಕಳಿಗೆ ಜಿಲ್ಲಾಧಿಕಾರಿಗಳು ಸೇರಿದಂತೆ ಇತರೆ ಗಣ್ಯರು ಬಹುಮಾನಗಳನ್ನು ನೀಡಿದರು.

ಈ ಕಾರ್ಯಕ್ರಮದಲ್ಲಿ ಜಿಲ್ಲಾ ಆರೋಗ್ಯ ಮತ್ತು ಕುಟುಂಬ ಕಲ್ಯಾಣ ಅಧಿಕಾರಿ ಡಾ. ಧ್ಯಾನೇಶ್ವರ ನೀರಗುಡೆ. ಏರವಿಂಗ್ ಎನ್.ಸಿ.ಸಿ ಕಮಾಂಡಿಂಗ್ ಆಫಿಸರ್ ವೈ.ಎನ್.ಎಲ್ ರೆಡ್ಡಿ. ಆಯುಷ್ ಅಧಿಕಾರಿ ರಾಜಕುಮಾರ ಬಿ. ಪಾಟೀಲ. ಆಹಾರ ಮತ್ತು ನಾಗರಿಕ ಸರಬರಾಜು ಇಲಾಖೆಯ ಉಪನಿರ್ದೇಶಕರಾದ ಸುರೇಖಾ. ಹೆಚ್ಚುವರಿ ಪೊಲೀಸ್ ಅಧಿಕ್ಷಕರಾದ. ಚಂದ್ರಕಾಂತ ಪೂಜಾರ. ಡಿವೈಎಸ್ಪಿ ಶಿವನಗೌಡ ಪಾಟೀಲ ಹಾಗೂ ಇತರೆ ಯೋಗ ಸಂಘ ಸಂಸ್ಥೆಗಳು ಸೇರಿದಂತೆ ವಿವಿಧ ಇಲಾಖೆಯ ಅಧಿಕಾರಿಗಳು ಹಾಗೂ ಶಾಲಾ-ಕಾಲೇಜುಗಳ ವಿದ್ಯಾರ್ಥಿಗಳು ಭಾಗವಹಿಸಿದ್ದರು.

10 ನೇ ಅಂತರಾಷ್ಟ್ರೀಯ ಯೋಗ ದಿನಾಚರಣೆ ಕಾರ್ಯಕ್ರಮ ಆಚರಿಸಲಾಯಿತು.

> ಯೋಗವನ್ನು ವಿಶ್ವಕ್ಕೆ ಕೊಟ್ಟ ದೇಶ ನಮ್ಮದಾಗಿದೆ. ಪ್ರಾಣಯಾಮ ಸೇರಿದಂತೆ ಯೋಗದ ವಿವಿಧ ಪ್ರಕಾರಗಳನ್ನು ಮಾಡುವುದರಿಂದ ನಮ್ಮ ಆರೋಗ್ಯವನ್ನು ಚೆನ್ನಾಗಿ ಇಟ್ಟುಕೊಳ್ಳಲು ಅನುಕೂಲಕರವಾಗುತ್ತದೆ ಹಾಗಾಗಿ ಇದನ್ನು ನಮ್ಮ ಜೀವನದಲ್ಲಿ ಅಳವಡಿಸಿಕೊಳ್ಳಬೇಕು.
> – ಚನ್ನಬಸವಣ್ಣ ಎಸ್.ಎಲ್, ಪೊಲೀಸ್ ವರಿಷ್ಠಾಧಿಕಾರಿ

ಅಂತಾರಾಷ್ಟ್ರೀಯ ಯೋಗ ದಿನ ಆಚರಣೆ

ಯಾದಗಿರಿ: ತಲೆತಲಾಂತರದಿಂದ ಬಂದಿರುವ ಯೋಗಭ್ಯಾಸವನ್ನು ನಿತ್ಯ ನಮ್ಮ ಜೀವನದಲ್ಲಿ ಅಳವಡಿಸಿಕೊಂಡರೆ ದೇಹ ಮತ್ತು ಮನಸ್ಸಿನ ಆರೋಗ್ಯ ಸುದೀರ್ಘ ಕಾಲದವರೆಗೆ ಕಾಪಾಡಿ ಕೊಳ್ಳಬಹುದು ಎಂದು ಶಾಸಕ ಚೆನ್ನಾರೆಡ್ಡಿ ಪಾಟೀ ಲ ತುನ್ನೂರ ಅವರು ಅಭಿಪ್ರಾಯಪಟ್ಟರು. ಜಿಲ್ಲಾಡಳಿತ, ಜಿಲ್ಲಾ ಪಂಚಾಯಿತಿ, ಆಯುಷ್ ಇಲಾಖೆ, ಆರೋಗ್ಯ ಮತ್ತು ಕುಟುಂಬ ಕಲ್ಯಾಣ ಇಲಾಖೆ, ಸಾರ್ವಜನಿಕ ಶಿಕ್ಷಣ ಇಲಾಖೆ, ನಗರಸಭೆ, ಪತಂಜಲಿ ಯೋಗ ಸಮಿತಿ ಹಾಗೂ ಸರಕಾರದ ಇತರೆ ಇಲಾಖೆಗಳ ಮತ್ತು ಇತರ ಸಂಘ ಸಂಸ್ಥೆಗಳ ಸಹಯೋಗದಲ್ಲಿ ನಗರದ ಸರಕಾರಿ ಪದವಿ ಪೂರ್ವ ಮಹಾವಿದ್ಯಾಲಯ ಆವರಣದಲ್ಲಿ (ಸಪ್ನ ಗ್ರೌಂಡ್) ನಡೆದ 10 ಅಂತರಾಷ್ಟ್ರೀಯ ಯೋಗ ದಿನಾಚರಣೆಯನ್ನು ಸಸಿಗೆ ನೀರೆರೆದು ಕಾರ್ಯಕ್ರಮ ಉದ್ಘಾಟಿಸಿ ಅವರು ಮಾತನಾಡಿದರು.

ಸ್ವಯಂ ಮತ್ತು ಸಮಾಜದ ಒಳಿತಿಗೆ ಯೋಗ ಎಂಬುದು ಈ ವರ್ಷದ ಅಂತರಾಷ್ಟ್ರೀಯ ಯೋಗ ದಿನದ ಧ್ಯೇಯವಾಕ್ಯವಾಗಿದೆ ಎಂದರು. ಯೋಗವು ಭಾರತದಲ್ಲಿ ಹುಟ್ಟಿಕೊಂಡ ಪ್ರಾಚೀನ ಅಭ್ಯಾಸವಾಗಿದೆ. ಅನೇಕ ಋಷಿ ಮುನಿಗಳು, ತಪಸ್ವಿಗಳು ಧಾರ್ಮಿಕ ಗುರುಗಳು ಯುಗ ಯುಗಾಂತರಗಳಿಂದ ಯೋಗಭ್ಯಾಸ ಮಾಡಿ ದೈಹಿಕ ಮತ್ತು ಮಾನಸಿಕವಾಗಿ ಪ್ರಯೋಜನ ಪಡೆದಿದ್ದಾರೆ ಎಂದು ಶಾಸಕರು ನುಡಿದರು.

ಯೋಗ ದಿನಾಚರಣೆ ಅಂಗವಾಗಿ ಯೋಗ ಸ್ಪರ್ಧೆಯಲ್ಲಿ ವಿಜೇತರಾದ ವಿದ್ಯಾರ್ಥಿಗಳಿಗೆ ವೇದಿಕೆಯಲ್ಲಿ ಪ್ರಮಾಣಪತ್ರ ವಿತರಿಸಿದರು.

ಈ ಸಂದರ್ಭದಲ್ಲಿ ಜಿಲ್ಲಾಧಿಕಾರಿ ಡಾ.ಸುಶೀಲ ಬಿ, ಜಿಲ್ಲಾ ಪೊಲೀಸ್ ವರಿಷ್ಠಾಧಿಕಾರಿ ಜಿ ಸಂಗೀತ, ಜಿಲ್ಲಾ ಪಂಚಾಯಿತಿ ಉಪಕಾರ್ಯದರ್ಶಿ ವಿಜಯಕುಮಾರ ಮಡ್ಡಿ, ನಗರಸಭೆ ಪೌರಾಯುಕ್ತ ಲಕ್ಷ್ಮೀಕಾಂತ, ಜಿಲ್ಲಾ ಆಯುಷ್ ಅಧಿಕಾರಿ ಡಾ.ವಂದನಾ ಗಾಳಿ, ಬ್ರಹ್ಮಕುಮಾರಿ ಮುಖ್ಯಸ್ಥೆ ಕು. ವೀಣಾ, ಡಾ.ಪ್ರಕಾಶ ರಾಜಾಪುರ, ಸಂಗಮೇಶ ಕೆಂಭಾವಿ ಸೇರಿದಂತೆ ವಿವಿಧ ಇಲಾಖೆಗಳ ಜಿಲ್ಲಾ ಹಾಗೂ ತಾಲೂಕು ಮಟ್ಟದ ಅಧಿಕಾರಿಗಳು, ಸ್ಕೌಟ್ಸ್ ಗೈಡ್ಸ್ ನ ವಿದ್ಯಾರ್ಥಿಗಳು ಭಾಗವಹಿಸಿದ್ದರು.

ಗಮನಸೆಳೆದ ಯೋಗ ಪ್ರದರ್ಶನ

ಸೂರ್ಯ ಉದಯಿಸುವ ಮುನ್ನವೇ ಯೋಗಪಟುಗಳು ಮೈದಾನದಲ್ಲಿ ಸೇರಿದ್ದರು, ಶಾಲಾ ಕಾಲೇಜು, ವಿದ್ಯಾರ್ಥಿ, ವಿದ್ಯಾರ್ಥಿನಿಯರು ಆಗಮಿಸಿ ಯೋಗ ದಿನಾಚರಣೆಗೆ ಮೆರಗು ತಂದರು. ಪತಂಜಲಿಯ ಯೋಗ ಸಮಿತಿಯ ಸಂಚಾಲಕ ಅನಿಲ್ ಗುರೂಜಿ ಅವರು ಯೋಗಾಸನದ ವಿವಿಧ ಭಂಗಿಗಳನ್ನು ಜನಪ್ರತಿನಿಧಿಗಳು, ಅಧಿಕಾರಿ, ಸಿಬ್ಬಂದಿ, ವಿದ್ಯಾರ್ಥಿಗಳು ಸೇರಿದಂತೆ ನಗರದ ನಾಗರಿಕರಿಗೆ ಯೋಗಭ್ಯಾಸ ಮಾಡಿಸಿದರು. ಯೋಗಭ್ಯಾಸ ಅಂಗವಾಗಿ ವಿವಿಧ ಯೋಗ ಪ್ರದರ್ಶನಗಳಾದ ಮಕರಾಸನ, ವೃಕ್ಷಾಸನ, ಭುಜಂಗಾಸನ, ವಜ್ರಾಸನ, ದಂಡಾಸನ ಸೇರಿದಂತೆ ವಿವಿಧ ಪ್ರಕಾರದ ಯೋಗ ಯೋಗ ಪ್ರದರ್ಶನದಲ್ಲಿ ಎಲ್ಲರೂ ಆಸಕ್ತಿಯಿಂದ ಭಾಗವಹಿಸಿದರು.

ಅಧಿಕಾರಿಗಳ ಕೈಚಳಕದಿಂದ ಸರಕಾರಿ ಭೂಗಳ್ಳರ ಪಾಲು

ನಕಲಿ ದಾಖಲೆ ಸೃಷ್ಟಿಸಿ ಜಾಗ ಮಾರಾಟ: ತನಿಖೆಗೆ ಆಗ್ರಹ

ಶಹಾಪುರ: ದಿನೇ ದಿನೇ ಬೃಹಧಾಕಾರವಾಗಿ ಬೆಳೆಯುತ್ತಿರುವ ನಗರದಲ್ಲಿ ಅನುಮೋದನೆ ಪಡೆಯದೇ ನಿವೇಶನಗಳು ನಿರ್ಮಾಣವಾಗುತ್ತಿರುವುದು ಒಂದೆಡೆಯಾದರೆ ಮತ್ತೊಂದೆಡೆ ಸರಕಾರಿ ಜಾಗವನ್ನೇ ಮೂರು ದಶಕಗಳ ಹಿಂದೆ ಇದ್ದ ನಗರಸಭೆ ಅಧಿಕಾರಿಗಳು ನುಂಗಿ ನೀರು ಕುಡಿದಿದ್ದಾರೆ.

ನಗರದ ವಾರ್ಡ್ ನಂ 2 ಮತ್ತು 3 ರಲ್ಲಿ ಬರುವ ಸರ್ವೆ ನಂ 105 ಮತ್ತು 106 ಸುಮಾರು 30 ವರ್ಷಗಳ ಹಿಂದೆ ಅಂದರೆ 1994 ರಲ್ಲಿ ನಗರಸಭೆಯಲ್ಲಿ ಅನುಮೋದನೆಯಾಗಿದ್ದು. ಸರಕಾರಿ ಜಾಗವನ್ನು ಬೇರೊಬ್ಬರ ಹೆಸರಲ್ಲಿ ನೊಂದಣಿ ಮಾಡಿ ಮಾರಾಟ ಮಾಡಲಾಗಿದೆ. ಸರಕಾರದ ಜಾಗವನ್ನೇ ಖಾಸಗಿ ಜಾಗ ಅಂತ ತೋರಿಸಿ ಅಧಿಕಾರಿಗಳು ಹಣ ನುಂಗಿದ್ದಾರೆ. ನಗರಸಭೆ ವ್ಯಾಪ್ತಿಯಲ್ಲಿ ಕಾರ್ನರ್ ಸೈಟ್, ಅಕ್ರಮ ಪರಬಾರೆ, ನಕಲಿ ಫಲಾನುಭವಿಗಳು ಹಾಗೂ ಬದಲಿ ನಿವೇಶನ ಹಂಚಿಕೆಯಲ್ಲಿ ಭಾರಿ ಅಕ್ರಮ ನಡೆದಿದ್ದು ಈ ಕುರಿತು ತನಿಖೆ ಆಗಬೇಕಿದೆ ಎಂದು ನಮ್ಮ ಕರ್ನಾಟಕ ಸೇನೆ ರಾಜ್ಯ ಪ್ರಧಾನ ಸಂಚಾಲಕರಾದ ಭೀಮಣ್ಣ ಶಖಾಪುರ ಆಗ್ರಹಿಸಿದ್ದಾರೆ.

ಸರಕಾರಿ ಜಾಗ ಬಿಟ್ಟಿಸಿಕ್ತು ಅಂತ ನನಗೆ ಅಷ್ಟೆ ಅಲ್ಲಾ ನಮ್ಮ ಮೂರು ತಲೆಮಾರಿಗೂ ಬೇಕು ಅಂತ ನಕಲಿ ದಾಖಲೆ ಸೃಷ್ಟಿಸಿಯೂ ಬೇಕಾಬಿಟ್ಟಿ ದೋಚಿದ್ದು ಈ ಕುರಿತು ಸಹ ತನಿಖೆ ಆಗಬೇಕು. ಜನರನ್ನು ಬೆಚ್ಚಿ ಬೀಳಿಸುವಂತೆ ಭೂ ಅಕ್ರಮಕ್ಕೆ ನಗರ ಸಾಕ್ಷಿಯಾಗುತ್ತಿದೆ. ನಕಲಿ ದಾಖಲೆ ಸೃಷ್ಟಿ ಮಾಡಿ ಅಧಿಕಾರಿಗಳ ಕೈ ಬಿಸಿ ಮಾಡಿ ಒಂದು ಅಲ್ಲ ಎರಡೂ ಅಲ್ಲ ನೂರಾರು ಎಕರೆ ಭೂಮಿ ಭೂಗಳ್ಳರ ಪಾಲಾಗುತ್ತಿದೆ. ಸಕ್ರಮವನ್ನು ಅಕ್ರಮ ಮಾಡಿ ಮೋಸ ಮಾಡುತ್ತಿದ್ದು ಈ ಕುರಿತು ತನಿಖೆ ಆಗಬೇಕಿದೆ.

ನಗರದ ಬಹುತೇಕ ಕಡೆಗಳಲ್ಲಿಯೂ ಸರಕಾರಿ ಉದ್ಯನವನ ಜಾಗವನ್ನು ಬೇರೆಯವರ ಹೆಸರಲ್ಲಿ ಮಂಜೂರಾಗದೆ ಉಳಿದಿರುವ ನೂರಾರು ನಿವೇಶನಗಳನ್ನು ಗುಳಂ ಮಾಡಿದ್ದಾರೆ. ಅಧಿಕಾರಿಗಳು ನಕಲಿ ದಾಖಲೆ ಸೃಷ್ಟಿಸಿ ನಿವೇಶನ ಗುಳಂ ಮಾಡಿದ್ದಾರೆ. ಈ ಕುರಿತು ಜಿಲ್ಲಾಧಿಕಾರಿಗಳು ಮತ್ತು ತಹಸೀಲ್ದಾರ್ ಎಚ್ಚೆತ್ತುಕೊಂಡು ತನಿಖೆ ಮಾಡಬೇಕಿದೆ ಎಂದು ಆಗ್ರಹಿಸಿದ್ದಾರೆ.

> ಅದು ಸರಕಾರಿ ಉದ್ಯನವನದ ಜಾಗ ಅಲ್ಲಾ. ಅದು ಸಾರ್ವಜನಿಕರಿಗಾಗಿ ಇರುವ ಬಫರ್ ಝೋನ್ ಸ್ಥಳವಾಗಿದ್ದು ಅಧಿಕಾರಿಗಳೊಂದಿಗೆ ಚರ್ಚಿಸಿ ಮುಂದಿನ ಕ್ರಮ ಕೈಗೊಳ್ಳಲಾಗುವುದು.
> – ರಮೇಶ ಬಡಿಗೇರ, ಪೌರಾಯುಕ್ತ

> ಸಾರ್ವಜನಿಕರ ಉಪಯೋಗಕ್ಕೀರುವ ಬಂಫರ್‌ಝೋನ್‌ಗಳನ್ನು ಪ್ರಭಾವಿ ವ್ಯಕ್ತಿಗಳು ಮತ್ತು ಹಿಂದೆ ಇದ್ದ ನಗರಸಭೆ ಅಧಿಕಾರಿಗಳು ಹಣದ ಆಸೆಗೆ ಬಿದ್ದು 1 ಪ್ಲಾಟ್‌ಗೆ ಸುಮಾರು 8-10 ಲಕ್ಷ್ಯದ ವರೆಗೆ 3 ಪ್ಲಾಟ್‌ಗಳಿಗೆ ಹಣ ಪಡೆದು ಯಾಮಾರಿಸುವ ಕೆಲಸ ಮಾಡಿದ್ದಾರೆ. ಸರಕಾರಿ ಜಾಗಗಳ ಕುರಿತು ನಕಲಿ ದಾಖಲೆ ಸೃಷ್ಟಿಸಿ.
> – ಅಪ್ಪಣ್ಣ ದಶವಂತ, ನಗರಸಭೆ ಸದಸ್ಯರು.

ಶಹಾಪುರ ನಗರದ ಡಿಡಿಯು ಕನ್ನಡ ಮಾಧ್ಯಮ ಶಾಲೆಯಲ್ಲಿ ಅಂತರಾಷ್ಟ್ರೀಯ ಯೋಗ ದಿನಾಚರಣೆ ಅಂಗವಾಗಿ ಶಾಲೆಯ ಮಕ್ಕಳು ಸಾಮೂಹಿಕವಾಗಿ ಯೋಗಾಭ್ಯಾಸ ಮಾಡಿದರು. ಈ ಸಂದರ್ಭದಲ್ಲಿ ಶಾಲೆಯ ಮುಖ್ಯಗುರುಗಳಾದ ಯಂಕಪ್ಪ ಕುರಿ ಸೇರಿದಂತೆ ಶಿಕ್ಷಕ ವರ್ಗದವರು ಇದ್ದರು.

ಜನರ ಸಮಸ್ಯೆಗಳಿಗೆ ಸ್ಪಂದಿಸಿ

ಪ್ರಗತಿ ಪರಿಶೀಲನಾ ಸಭೆಯಲ್ಲಿ ಅಧಿಕಾರಿಗಳಿಗೆ ಬೀದರ್ ಶಾಸಕ ಶೈಲೇಂದ್ರ ಬೆಲ್ದಾಳೆ ಸೂಚನೆ

ಬೀದರ್: ತಾಲೂಕು ಮಟ್ಟದ ಅಧಿಕಾರಿಗಳು ಸೇರಿದಂತೆ ಗ್ರಾಪಂ ಪಿಡಿಓ ಹಾಗೂ ವೈದ್ಯರು ಸೇರಿದಂತೆ ಕೃಷಿ ಇಲಾಖೆಯ ಅಧಿಕಾರಿಗಳು ಸಾರ್ವಜನಿಕರ ಸಮಸ್ಯೆಗಳಿಗೆ ಸ್ಪಂದಿಸುವ ನಿಟ್ಟಿನಲ್ಲಿ ಕೆಲ ಮಾಡಬೇಕು ಎಂದು ಬೀದರ್ ದಕ್ಷಿಣ ಕ್ಷೇತ್ರದ ಶಾಸಕ ಶೈಲೇಂದ್ರ ಬೆಲ್ದಾಳೆ ಅವರು ಅಧಿಕಾರಿಗಳಿಗೆ ಕಿವಿ ಮಾತು ಹೇಳಿದರು.

ಬೀದರ್ ತಾಪಂ ಕಚೇರಿ ಸಭಾಂಗಣದಲ್ಲಿ ಪ್ರಗತಿ ಪರಿಶೀಲನಾ ಸಭೆಯಲ್ಲಿ ಮಾತನಾಡಿದ ಶಾಸಕರು ಮಳೆಗಾಲ ಇರುವುದರಿಂದ ಸಾಂಕ್ರಾಮಿಕ ರೋಗ ಹರಡದಂತೆ ಜನರ ಆರೋಗ್ಯ ಹಿತದೃಷ್ಟಿಯಿಂದ ಸ್ವಚ್ಛತೆ ಕುರಿತು ಜನರಲ್ಲಿ ಜಾಗ್ರತಿ ಮೂಡಿಸುವುದರ ಜತೆಗೆ ಸ್ವಚ್ಛತೆಗೆ ಹೆಚ್ಚಿನ ಆದ್ಯತೆ ನೀಡಬೇಕು. ಗ್ರಾಪಂ ವ್ಯಾಪ್ತಿಯಲ್ಲಿ ಉದ್ಯೋಗ ಖಾತ್ರಿ ಯೋಜನೆಗೆ ಹೆಚ್ಚಿನ ಮಹತ್ವ ನೀಡಬೇಕು. ಅಂಗನವಾಡಿ ಕಾರ್ಯಕರ್ತರು ಸ್ವಚ್ಛತೆ ಕಾಪಾಡುವುದರ ಜತೆಗೆ ಕೂಲಿ ಕಾರ್ಮಿಕರ ಮಕ್ಕಳಿಗೆ ಉತ್ತಮವಾಗಿ ಪಾಲನೆ ಪೋಷಣೆ ಕೈಗೊಂಡು ಗುಣಮಟ್ಟದ ಆಹಾರ ಪದಾರ್ಥ ನೀಡಬೇಕು ಎಂದರು.

ರೈತರಿಗೆ ಸರಕಾರದಿಂದ ಸಿಗುತ್ತಿರುವ ಬೆಳೆ ವಿಮೆ ಹಣ, ಕಿಸಾನ್ ಸಮ್ಮಾನ್ ಯೋಜನೆ, ಪರಿಹಾರ ಧನ ಇಡೀ ಕ್ಷೇತ್ರದ ಜನರು ಈ ಹಣ ಸಮರ್ಪಕವಾಗಿ ರೈತರ ಖಾತೆಗೆ ತಲುಪುವಂತೆ ನೋಡಿಕೊಳ್ಳಬೇಕು ಎಂದರು. ಸಹಾಯಕ ಆಯುಕ್ತ ಲವೀಶ ಒರಡಿಯಾ, ತಾಪಂ ಇಒ ಕಿರಣ್ ಪಾಟೀಲ್ ಸೇರಿದಂತೆ ತಾಲೂಕು ಮಟ್ಟದ ಅಧಿಕಾರಿಗಳು ಉಪಸ್ಥಿತರಿದ್ದರು.

ಸಾಂಕ್ರಾಮಿಕ ರೋಗ ಬಗ್ಗೆ ಎಚ್ಚರ

ಗ್ರಾಪಂ ವ್ಯಾಪ್ತಿಯಲ್ಲಿ ಡೆಂಗ್ಯೂ. ಚಿಕನ್ ಗುನ್ಯಾ. ಮಲೇರಿಯಾ ರೋಗಗಳ ಬಗ್ಗೆ ಹೆಚ್ಚಿನ ಕಾಳಜಿ ವಹಿಸಿ ಸಾಂಕ್ರಾಮಿಕ ರೋಗ ಹರಡದಂತೆ ಎಚ್ಚರ ವಹಿಸಬೇಕು. ಬಡ ರೋಗಿಗಳಿಗೆ ಪ್ರಾಥಮಿಕ ಆರೋಗ್ಯ ಕೇಂದ್ರಗಳಲ್ಲಿ ಚಿಕಿತ್ಸೆ ವ್ಯವಸ್ಥೆ ಕೈಗೊಳ್ಳಬೇಕು. ಸಣ್ಣ ಪುಟ್ಟ ಸಮಸ್ಯೆಗಳಿಗೂ ವೈದ್ಯರು ಬೀದರ ಬ್ರಿಮ್ಸ್ ಆಸ್ಪತ್ರೆಗೆ ಕಳುಹಿಸುತ್ತಿದ್ದಾರೆ ಎಂದು ಶಾಸಕರು ಅಸಮಧಾನ ವ್ಯಕ್ತಪಡಿಸಿದರು. ಜನರಿಗೆ ತೊಂದರೆಯಾಗದಂತೆ ಕೆಲಸ ಮಾಡಿ ಎಂದು ಸೂಚಿಸಿದರು.

ಸಾವಯವ ಕೃಷಿಗೆ ಆದ್ಯತೆ ನೀಡಿ

ರೈತರಿಗೆ ಸೂಕ್ತ ಮಾಹಿತಿ ಇಲ್ಲದೆ ರಾಸಾಯನಿಕರಸಗೊಬ್ಬರ ಬಿತ್ತನೆ ಕೈಗೊಳ್ಳುತ್ತಿದ್ದಾರೆ. ಇದರಿಂದ ಭೂಮಿಯ ಫಲವತ್ತತೆ ಕ್ಷೀಣಿಸಿ ಮಾನವನ ಆರೋಗ್ಯದ ಮೇಲೆ ಪರಿಣಾಮ ಬೀರುತ್ತದೆ. ಆದ್ದರಿಂದ ಸಾವಯವ ಕೃಷಿಗೆ ಹೆಚ್ಚಿನ ಆದ್ಯತೆ ನೀಡುವ ಮೂಲಕ ಅಧಿಕಾರಿಗಳು ರೈತರಿಗೆ ಮನವರಿಕೆ ಮಾಡಬೇಕು.ಕ್ಷೇತ್ರದಲ್ಲಿ ತೋಟಗಾರಿಕೆ ಕ್ಷೇತ್ರ ವಿಸ್ತರಿಸುವ ಮೂಲಕ ಅಧಿಕಾರಿಗಳು ಶ್ರಮಿಸಬೇಕು ಎಂದು ತಿಳಿಸಿದರು.

ಬೀದರ್ ತಾಪಂ ಕಚೇರಿ ಸಭಾಂಗಣದಲ್ಲಿ ಪ್ರಗತಿ ಪರಿಶೀಲನಾ ಸಭೆಯಲ್ಲಿ ಶಾಸಕ ಶೈಲೇಂದ್ರ ಮಾತನಾಡಿದರು.

ಸಾಂಪ್ರದಾಯಿಕ ಕಾರ ಹುಣ್ಣಿಮೆ ಹಬ್ಬ ಆಚರಣೆ

ಶಹಾಪುರ: ಕಾರ ಹುಣ್ಣಿಮೆ ರೈತರ ಪಾಲಿಗೆ ಸಂಭ್ರಮದ ಹಬ್ಬಗಳಲ್ಲೊಂದು. ನಗರ ಸೇರಿದಂತೆ ಗ್ರಾಮೀಣ ಭಾಗದ ರೈತರು ಕಾರ ಹುಣ್ಣಿಮೆ ಹಬ್ಬವನ್ನು ಸಡಗರ ಸಂಭ್ರಮದ ದಿಂದ ಆಚರಿಸಿದರು. ಕಾರ ಹುಣ್ಣಿಮೆ ಹಬ್ಬ ರೈತಾಪಿ ವರ್ಗದ ಕಳೆಯೆರಿಸಿದ್ದಂತೂ ಹೌದು. ರೈತರು ನಂಬಿಕೆ ಯಿಂದ ಕಾರ ಹುಣ್ಣಿಮೆ ಆಚರಿಸುವ ಪದ್ಧತಿ ತಲತಲಾಂತರ ದಿಂದ ಕಾರ ಹುಣ್ಣಿಮೆ ದಿನದಂದು ಪ್ರಮುಖರಾಗಿ ಎತ್ತು, ಹೋರಿಗಳೇ ಆಕರ್ಷಣೆ ಯಾಗಿರುತ್ತವೆ.

ಎತ್ತು ಹೋರಿಗಳ ಮೈತೊಳೆದು ರೈತರು ವಿವಿಧ ಬಗೆ ಶೃಂಗಾರದ ವಸ್ತುಗಳನ್ನು ಹಾಕಿ, ಇಡೀ ವರ್ಷ ರೈತರ ಜೊತೆಗಿದ್ದು ಫಲ ನೀಡುವ ಎತ್ತುಗಳ, ಹೋರಿಗಳ ಕೊಂಬುಗಳಿಗೆ ವಿವಿಧ ಬಣ್ಣಗಳಲ್ಲಿ ಗುಲಾಲ್ ಹಚ್ಚಿ, ಜತೆಗೆ ಗಂಟೆ, ಕುರಣಿಗಿ, ಗೊಗ್ಗರಿ, ಅಣಿಗೆಜ್ಜೆ, ಜುಲಾ, ಅಣಕ, ಮೈಮೇಲೆ ವಿಶೇಷವಾದ ಚಿತ್ತಾರ ಬಿಡಿಸಿ ಮೆರವಣಿಗೆ ಮಾಡಿದರು. ಕಾರ ಹುಣ್ಣಿಮೆ ಹಿನ್ನಲೇ ಎತ್ತು ಹೋರಿಗಳಿಗೆ ಕೃಷಿ ಚಟುವಟಿಕೆ ಯಿಂದ ವಿರಾಮ ನೀಡಲಾಗಿರುತ್ತೆ. ಸಿಂಗರಿಸಲಾದ ಎತ್ತುಗಳಿಗೆ ಹೋಳಿಗೆ, ಕಡುಬು, ಖಾದ್ಯಗಳನ್ನು ಮಾಡಿ ಊಣ ಬಡಿಸುವ ಮೂಲಕ ಅನ್ನದಾತರು ತಮ್ಮ ಎತ್ತುಗಳನ್ನು ಮೇಲಿನ ಅಭಿಮಾನ ಮೆರೆದರು.

ಕಾರ ಹುಣ್ಣಿಮೆಯ ಪ್ರಯುಕ್ತ ನಗರದಲ್ಲಿ ಎತ್ತುಗಳ ಭವ್ಯ ಮೆರವಣಿಗೆ ಅದ್ದೂರಿಯಾಗಿ ಜರಗಿತು. ಈ ಸಂಧರ್ಭದಲ್ಲಿ ಭೀಮರಾಯ ಹಳಕಟ್ಟಿ, ಧರ್ಮಣ್ಣ ಹಳ್ಳಕಟ್ಟಿ, ಅಬ್ದುಲ್ ಹಳ್ಳಕಟ್ಟಿ, ಬುಡ್ಡಪ್ಪ ಹಳ್ಳಕಟ್ಟಿ ಇನ್ನಿತರು ಇದ್ದರು.

ಕಾರ ಹುಣ್ಣಿಮೆ ದಿನದಂದು ಪ್ರಮುಖರಾಗಿ ಎತ್ತು, ಹೋರಿಗಳೇ ಆಕರ್ಷಣೆ.

ಎತ್ತುಗಳಿಗೆ ಸಿಂಗರಿಸಿ ಸಂಭ್ರಮಿಸಿದ ರೈತರು

ಕೆಂಭಾವಿ: ರೈತನೊಂದಿಗೆ ಹೆಹಲಿಗೆ ಹೆಗಲು ಕೊಟ್ಟು ದುಡಿಯುವ ಎತ್ತುಗಳನ್ನು ಪೂಜಿಸಿ ಆರಾಧಿಸುವ ಹಬ್ಬ ಕಾರ ಹುಣ್ಣಿಮೆಯನ್ನು ಪಟ್ಟಣವು ಸೇರಿದಂತೆ ವಲಯದಲ್ಲಿ ರೈತರು ಸಂಭ್ರಮದಿಂದ ಆಚರಿಸಿದರು.

ಬೇಸಿಗೆ ಮುಗಿದು ಮುಂಗಾರು ಆರಂಭಕ್ಕೆ ಬರುವ ಹಬ್ಬ ಈ ಕಾರ ಹುಣ್ಣುಮೆ. ಸಂಪ್ರದಾಯದಂತೆ ಗ್ರಾಮಗಳ ಅಗಸಿಯಲ್ಲಿ ಬೇವಿನ ತಪ್ಪಲು, ಕೊಬ್ಬರಿಯ ಹಾರಮಾಡಿ ಅಗಸಿ ಬಾಗಿಲಿಗೆ ಕಟ್ಟುತ್ತಾರೆ. ರೈತರು ತಮ್ಮ ಸಿಂಗಾರಗೊಂಡ ಎತ್ತುಗಳನ್ನು ಪ್ರದರ್ಶನದೊಂದಿಗೆ ಮೆರವಣಿಗೆ ಮೂಲಕ ಓಡಿಸಿಕೊಂಡು ಬಂದು ಬಾಗಿಲಿಗೆ ಕಟ್ಟಿದ ಕೊಬ್ಬರಿಯನ್ನು ಹರಿದುಕೊಂಡು ಹೋಗುವುರು. ಈ ಸಂದರ್ಭದಲ್ಲಿ ಬಿಳಿ ಎತ್ತು ಮೊದಲಾದರೆ ಬಿಳಿ ಧಾನ್ಯಗಳು, ಕೆಂಪೆತ್ತು ಮುಂದಾದರೆ ಕೆಂಪು ಕಾಳುಗಳ ಫಸಲು ಉತ್ತಮವಾಗಿ ಬೆಳೆಯುತ್ತವೆ ಎಂಬುವುದು ನಮ್ಮ ರೈತಾಪಿಗಳ ನಂಬಿಕೆ. ಕಾರ ಹುಣ್ಣುಮೆಯ ದಿನ ತಮಟೆ ವಾದ್ಯಗಳ ಸಮೇತ ಎತ್ತುಗಳ ಓಟದ ರೋಮಾಂಚನ ಸ್ಪರ್ಧೆಯ ಜನಪದ ಸಂಭ್ರಮ ಗ್ರಾಮೀಣ ಭಾಗಗಳಲ್ಲಿ ಇನ್ನೂ ಉಳಿದುಕೊಂಡಿರುವುದು ಹೆಮ್ಮೆಯ ವಿಷಯ ಎನ್ನಬಹುದು.

ಎತ್ತುಗಳೆರಡು ಅವನ ಜೋಡಿ ಕೂಡಿ ಬೆಳೆವ ಗೆಳೆಯರು ಎಂಬ ಕವಿವಾಣಿಯಂತೆ, ರೈತರು ತಮ್ಮ ತಮ್ಮ ರಾಸುಗಳಿಗೆ ಬೆಳಿಗ್ಗೆಯೆ ಅರಿಸಿಣ, ಎಣ್ಣೆ ಈರುಳ್ಳಿ ಸೇರಿಸಿ ಅಂಬಲಿಯನ್ನು ಗೊಟ್ಟದ ಮೂಲಕ ಕುಡಿಸಿದರು. ಕೊಂಬುಗಳನ್ನು ಕೆತ್ತಿ, ಜಳಕ ಮಾಡಿಸಿ ಮೈತುಂಬ ಬಣ್ಣ ಹಚ್ಚಿ, ಝುಲ್ಲಾ, ಕೊಂಬು ಅಣಸು, ಹಣೆಕಟ್ಟು, ಗೊಂಡೆ, ಮೋತಿಮೊಗಡ, ಕೊರಳ ಕರಿದಾಂಡು ಇತ್ಯಾದಿಗಳಿಂದ ಅಲಂಕರಿಸಿ, ಪೂಜೆ ಸಲ್ಲಿಸಿ, ಓಡಿಸುವ ಮೂಲಕ ರಾಸುಗಳ ಪ್ರದರ್ಶನದಿಂದ ಸಂಭ್ರಮಿಸಿದರು.

ರೈತನೊಂದಿಗೆ ಹೆಹಲಿಗೆ ಹೆಗಲು ಕೊಟ್ಟು ದುಡಿಯುವ ಎತ್ತುಗಳನ್ನು ಪೂಜಿಸಿ ಆರಾಧಿಸುವ ಹಬ್ಬ ಕಾರ ಹುಣ್ಣಿಮೆಯನ್ನು ಪಟ್ಟಣವು ಸೇರಿದಂತೆ ವಲಯದಲ್ಲಿ ರೈತರು ಸಂಭ್ರಮದಿಂದ ಆಚರಿಸಿದರು.

ಆರೋಗ್ಯಕ್ಕೆ ಯೋಗ ಮೈಗೂಢಿಸಿಕೊಳ್ಳಿ

ಬಸವಕಲ್ಯಾಣ: ಶಾರರೀಕ ಹಾಗೂ ಮಾನಸಿಕವಾಗಿ ನೆಮ್ಮದಿ ಯಿಂದ ಜೀವನ ಸಾಗಿಸಬೇಕಾದರೆ, ನಿತ್ಯ ಯೋಗ ಮಾಡುವ ಅಭ್ಯಾಸವನ್ನು ನಾವು ರೂಢಿಸಿಕೊಳ್ಳುವುದು ತುಂಬಾ ಅವಶ್ಯಕವಾಗಿದೆ ಎಂದು ತಾಲೂಕು ಪಂಚಾಯಿತಿ ಕಾರ್ಯ ನಿರ್ವಾಹಕ ಅಧಿಕಾರಿ ರಮೇಶ ಸುಲ್ಪಿ ಹೇಳಿದರು. ಅಂತಾರಾಷ್ಟ್ರೀಯ ದಿನಾಚರಣೆ ಅಂಗವಾಗಿ ಚಂಡಕಾಪೂರ ಗ್ರಾಮದಲ್ಲಿ ನರೇಗಾ ಯೋಜನೆಯಡಿ ನಿರ್ಮಾಣಗೊಂಡ ಅಮೃತ ಸರೋವರ ದಂಡೆಯ ಮೇಲೆ ಶುಕ್ರವಾರ ಹಮ್ಮಿಕೊಂಡ ಯೋಗ ದಿನಚಾರಣೆ ಕಾರ್ಯಕ್ರಮದಲ್ಲಿ ಅವರು ಮಾತನಾಡಿ, ಹೋರಗಿ ನಿಂದ ನಮ್ಮ ದೇಹ ಸಧೃಢವಾಗಿ ವಾಗಿ ಕಾಣುತ್ತದೆ. ಆದರೆ ನಾವು ನಿತ್ಯ ಸೇವನೆ ಮಾಡುವ ಕಲಬರಿಕೆ ಆಹಾರ ಮತ್ತು ಕಲುಷಿತ ವಾತವರಣ ದಿಂದ ಆರೋಗ್ಯದಲ್ಲಿ ಸಾಕಷ್ಟು ಸಮಸ್ಯೆಗಳನ್ನು ಉಂಟಾಗುವ ಸಾಧ್ಯತೆ ಹೆಚ್ಚಾಗಿರುತ್ತವೆ. ಅಂದಾಗ ಮಾತ್ರ ನಾವು ಉತ್ತಮ ಆರೋಗ್ಯ ದಿಂದ ಜೀವನ ಸಾಗಿಸಲು ಸಾಧ್ಯವಾಗುತ್ತದೆ. ಇಲ್ಲದಿದ್ದರೆ ಭವಿಷ್ಯದಲ್ಲಿ ನಾವು ನಾನಾ ರೋಗಕ್ಕೆ ತುತ್ತಾಗಬೇಕಾಗುತ್ತದೆ ಎಂದರು. ಈ ಸಂದರ್ಭದಲ್ಲಿ ತಾಲ್ಲೂಕು ಪಂಚಾಯತ್ ಸಹಾಯಕ ನಿರ್ದೇಶಕ ಸಂತೋಷ ಚವ್ಹಾಣ, ಗ್ರಾಮ ಪಂಚಾಯತ್ ಅಧ್ಯಕ್ಷ ಕಂಚವ್ವಾ ಮಾರುತಿ, ಪಂಚಾಯತ್ ಅಭಿವೃದ್ಧಿ ಅಧಿಕಾರಿ ಮಲ್ಲನ ಗೌಡ, ಗ್ರಾ.ಪಂ.ಕಾ.ದ.ರೇವಣಸಿದ್ದ, ತಾಂತ್ರಿಕ ಸಂಯೋಜಕ ಅಮರನಾಥ ಪಾಟೀಲ್, ಐಇಸಿ ಸಂಯೋಜಕ ವೀರಾರೆಡ್ಡಿ, ತಾಂತ್ರಿಕ ಸಹಾಯಕ ಶ್ರೀಕಾಂತ ಪಾಟೀಲ್, ಡಿಇಒ ಜ್ಯೋತಿಷ ಪಾಟೀಲ್ ಸೇರಿದಂತೆ ಇದ್ದರು.

ಭಾರತದಿಂದ ವಿಶ್ವಕ್ಕೆ ಯೋಗ ಪರಿಚಯ

ಅನುಭವ ಮಂಟಪ ಗುರುಕುಲದಲ್ಲಿ ಯೋಗ ದಿನಾಚರಣೆ: ಬುಟ್ಟೆ

ಔರಾದ್: ಭಾರತದ ಯೋಗ ಜ್ಞಾನದಿಂದ ಹಲವಾರು ದೇಶಗಳು ಅಭಿವೃದ್ಧಿ ಹೊಂದಲು ವಿಶ್ವಕ್ಕೆ ಯೋಗ ಪರಿಚಯಿಸಿದ ಭಾರತದಿಂದ ಸಾಧ್ಯವಾಗಿದೆ. ಭಾರತೀಯರು ಯೋಗ ಕಲೆತು ಅಭಿವೃದ್ಧಿ ಹೊಂದಬೇಕು ಎಂದು ಬೆಂಗಳೂರು ಶ್ರೀಗಂಗಾ ಯೋಗ ಆಯುರ್ವೇದಿಕ್ ಸಂಶೋಧನಾ ಕೇಂದ್ರದ, ಪ್ರದಾನ ಯೋಗ ಗುರುಗಳಾದ ಜಗದೀಶ್ ಬುಟ್ಟೆ ಹೇಳಿದರು.

ಸಂತಪೂರ ಸಿದ್ದರಾಮೇಶ್ವರ ಪದವಿ ಪೂರ್ವ ಕಾಲೇಜು ಹಾಗೂ ಅನುಭವ ಮಂಟಪ ಗುರುಕುಲ ಸಂಯುಕ್ತಾಶ್ರಯದಲ್ಲಿ ಹತ್ತನೇ ಅಂತರಾಷ್ಟ್ರೀಯ ಯೋಗ ದಿನಾಚರಣೆಯನ್ನು ಉದ್ಘಾಟಿಸಿ, ಯೋಗ ಕಲಿಸಿ ಅವರು ಮಾತನಾಡಿದರು. ಪ್ರತಿದಿನ ಬೆಳಗಿನ ಅವಧಿಯಲ್ಲಿ ಕನಿಷ್ಠ ಅರ್ಧ ಗಂಟೆ ಯೋಗ ಮಾಡುವುದರಿಂದ ಆರೋಗ್ಯ ವೃದ್ಧಿಯಾಗಲಿದೆ ಎಂದರು. ಪ್ರಾಂಶುಪಾಲ ನವೀಲ ಕುಮಾರ ಉತ್ಕಾರ್ ಮಾತನಾಡಿ ಯೋಗ ಮಾಡುವುದರಿಂದ ನೆನಪಿನ ಶಕ್ತಿ,ದೈಹಿಕ ದೃಢತೆ,ಕೆಲಸದಲ್ಲಿ ಉತ್ಸಾಹ,ಬುದ್ಧಿ ವೃದ್ಧಿ ನಿರ್ಮಾಣದಿಂದ ದೇಶದಲ್ಲಿ ಮಾನವ ಅಭಿವೃದ್ಧಿ ಹೆಚ್ಚಾಗಿ, ದೇಶ ಅಭಿವೃದ್ಧಿ ಹೊಂದುತ್ತದೆ. ಯೋಗವನ್ನು ಪ್ರೋತ್ಸಾಹಿಸಲು ಸರಕಾರ ಹಲವಾರು ಯೋಜನೆಗಳನ್ನು ರೂಪಿಸುತ್ತಿದೆ ಎಂದರು. ಅನುಭವ ಮಂಟಪ ಗುರುಕುಲ ಪ್ರೌಢಶಾಲೆಯ ಮುಖ್ಯ ಗುರುಗಳಾದ ಶಿವಕುಮಾರ ಹಿರೇಮಠ, ಪ್ರಾಥಮಿಕ ಶಾಲೆಯ ಮುಖ್ಯ ಗುರುಗಳಾದ ಗಜಾನಂದ ಮುಂಗೆ, ಪಬ್ಲಿಕ್ ಸ್ಕೂಲ್ ಪ್ರಾಚಾರ್ಯರಾದ ಗುರುಪ್ರೀತ್ ಕೌರ್ ಶಾಲಾ ಕಾಲೇಜಿನ ಎಲ್ಲಾ ಸಿಬ್ಬಂದಿಗಳು ಉಪಸ್ಥಿತರಿದ್ದರು.

ಯೋಗ ಗುರುಗಳಾದ ಜಗದೀಶ್ ಬುಟ್ಟೆ ಮಕ್ಕಳಿಗೆ ಯೋಗ ಕಲಿಸುವುದರ ಜೊತೆಗೆ ಅದರ ಮಹತ್ವವನ್ನು ತಿಳಿಸಿಕೊಟ್ಟು ಮಕ್ಕಳಿಗೆ ಯೋಗಜ್ಞಾನವನ್ನು ಕಲಿಸಿದರು.

ಗುರುಕುಲ ಸಂಯುಕ್ತಾಶ್ರಯದಲ್ಲಿ ಹತ್ತನೇ ಅಂತರಾಷ್ಟ್ರೀಯ ಯೋಗ ದಿನಾ ಆಚರಿದಲಾಯಿತು.

ಯೋಗದಿಂದ ಮನಸ್ಸು ನಿಯಂತ್ರಣ ಸಾಧ್ಯ

ಕೆಂಭಾವಿ: ಚಿತ್ತಕ್ಕೆ ದಾಸನಾಗುವದು ಭೋಗ, ಚಿತ್ತವನ್ನು ದಾಸನನ್ನಾಗಿ ಮಾಡಿಕೊಳ್ಳುವದು ಯೋಗ. ಯೋಗವು ಮನಸ್ಸನ್ನು ನಿಗ್ರಹಿಸುವದು ಆಯುಷ್ಯ ವೈದ್ಯಾಧಿಕಾರಿ ಡಾ.ವೀಣಾ ಪಾಟೀಲ ಹೇಳಿದರು. ಪಟ್ಟಣದ ಸಂಜೀವನಗರದ ನಮ್ಮ ಕ್ಲಿನಿಕ್‌ನಲ್ಲಿ ಜಿಲ್ಲಾ ಆರೋಗ್ಯ ಮತ್ತು ಕುಟುಂಬ ಕಲ್ಯಾಣ ಇಲಾಖೆ ಯಾದಗಿರಿ ವತಿಯಿಂದ ಹಮ್ಮಿಕೊಂಡ ಅಂತರಾಷ್ಟ್ರೀಯ ಯೋಗ ದಿನಾಚರಣೆಯಲ್ಲಿ ಭಾಗವಹಿಸಿ ಮಾತನಾಡಿದರು. ಆಧುನಿಕ ಯುಗದಲ್ಲಿ ನಾವು ಹೆಚ್ಚು ಮಾನಸಿಕ ಒತ್ತಡಕ್ಕೆ ಒಳಗಾಗಿ ನಮ್ಮ ದೇಹದ ಸದೃಢತೆಯನ್ನು ಹಾಗೂ ಮಾನಸಿಕ ಸಮತೋಲನವನ್ನು ಕಾಪಾಡಿಕೊಳ್ಳಲು ವಿಫಲರಾಗಿದ್ದೇವೆ. ಇಂತಹ ಸ್ಥಿತಿಯಲ್ಲಿ ನಮ್ಮೆಲ್ಲರಿಗೂ ಯೋಗದ ಅವಶ್ಯಕತೆ ಇದೆ. ನಮ್ಮ ಮನಸ್ಸನ್ನು ಹದ್ದು ಬಸ್ತಿನಲ್ಲಿಡಲು ಯೋಗ ಬೇಕು. ಇಂದು ವಿಶ್ವವೆ ಭಾರತದತ್ತ ನೋಡುವಂತೆ ಮಾಡಿದೆ ಯೋಗ. ಭಾರತವು ಜಗತ್ತಿಗೆ ಕೊಟ್ಟ ಅದ್ಭುತ ಜ್ಞಾನವಾಗಿದೆ. ಯೋಗದಿಂದ ಜೀರ್ಣ ಶಕ್ತಿಯು ಹೆಚ್ಚುತ್ತದೆ ಎಂದು ತಿಳಿಸಿದರು. ಶುಶ್ರೂಷಕಾಧಿಕಾರಿ ಸಂಗೀತಾ ಮುರಾಳ, ಶೀಲಾ ಚವ್ಹಾಣ ಯೋಗಾಭ್ಯಾಸ ನಡೆಸಿಕೊಟ್ಟರು. ಈ ಸಂದರ್ಭದಲ್ಲಿ ಪ್ರಮುಖರಾದ ಸಂಜೀವರಾವ ಕುಲಕರ್ಣಿ, ಪುರಸಭೆ ಸದಸ್ಯರಾದ ರಾಜು ಬಾಂಬೆ, ಭೀಮು ಮಲ್ಕಾಪುರ, ದೀಲೀಪ್, ವಿಶ್ವರಾಜ ಯರಗಲ್, ಮಲ್ಲು, ವೀರಣ್ಣ ಕಲಕೇರಿ, ರಾಚಪ್ಪ ಕುಂಬಾರ ಸೇರಿದಂತೆ ಅನೇಕ ಮಹಿಳೆಯರು ಹಾಗೂ ಗಣ್ಯರು ಇತರರು ಭಾಗವಹಿಸಿದ್ದರು.

ಸಮಾಚಾರ ಸಣ್ಣದಲ್ಲ

ಮುಖ್ಯಮಂತ್ರಿಗಳ ಸಲಹೆಗಾರರ ಪ್ರವಾಸ

ಕಲಬುರಗಿ: ಮುಖ್ಯಮಂತ್ರಿಗಳ ಸಲಹೆಗಾರರು (ನೀತಿ ಮತ್ತು ಕಾರ್ಯಕ್ರಮ) ಮತ್ತು ಆಳಂದ ಶಾಸಕ ಬಿ. ಆರ್.ಪಾಟೀಲ ಅವರು ಧಾರವಾಡ ಜಿಲ್ಲೆಯಿಂದ ರೈಲಿನ ಮೂಲಕ ಜೂನ್ 21 ರಂದು ಬೆಳಿಗ್ಗೆ 6 ಗಂಟೆಗೆ ಕಲಬುರಗಿ ನಗರಕ್ಕೆ ಆಗಮಿಸುವರು. ಜೂನ್ 21 ಮತ್ತು 22 ರಂದು ಆಳಂದ ಮತ್ತು ಕಲಬುರಗಿ ಸ್ಥಳೀಯ ಕಾರ್ಯಕ್ರಮದಲ್ಲಿ ಭಾಗವಹಿಸಿ ವಾಸ್ತವ್ಯ ಮಾಡುವರು. ಜೂನ್ 23 ರಂದು ಆಳಂದ ತಾಲೂಕಿನ ಧಂಗಾಪೂರ ಗ್ರಾಮದಲ್ಲಿ ಬೆಳಗ್ಗೆ 11 ಗಂಟೆಗೆ ಆಯೋಜಿಸಿದ ಡಾ.ಬಿ.ಆರ್.ಅಂಬೇಡ್ಕರ್ ಅವರ ಮೂರ್ತಿ ಅನಾವರಣ ಕಾರ್ಯಕ್ರಮದಲ್ಲಿ ಭಾಗವಹಿಸಿ ವಾಸ್ತವ್ಯ ಮಾಡುವರು ಎಂದು ಪ್ರಕಟಣೆ ತಿಳಿಸಿದೆ.

ಕಲಾತಂಡಗಳಿಂದ ಅರ್ಜಿ ಆಹ್ವಾನ

ಕಲಬುರಗಿ: ಕನ್ನಡ ಮತ್ತು ಸಂಸ್ಕೃತಿ ಇಲಾಖೆಯಿಂದ ಕಲಾವಿದರಿಗೆ ಮತ್ತು ಕಲಾತಂಡಗಳಿಗೆ ಗುರುತಿನ ಚೀಟಿ ನೀಡಲಾಗುತ್ತಿದ್ದು, ಅರ್ಹ ಕಲಾವಿದರು ಮತ್ತು ಕಲಾ ತಂಡಗಳು ಅಗತ್ಯ ಮಾಹಿತಿಯನ್ನು ಪೂರಕ ದಾಖಲೆಗಳೊಂದಿಗೆ ಜೂನ್ 28 ರೊಳಗೆ ಸಲ್ಲಿಸಬೇಕೆಂದು ಕನ್ನಡ ಮತ್ತು ಸಂಸ್ಕೃತಿ ಇಲಾಖೆಯ ಸಹಾಯಕ ನಿರ್ದೇಶಕ ದತ್ತಪ್ಪ ಸಾಗನೂರು ತಿಳಿಸಿದಾರೆ. ಜಿಲ್ಲೆಯಲ್ಲಿರುವ ಕಲಾವಿದರ, ಕಲಾತಂಡಗಳ, ಶಿಲ್ಪ ಕಲಾವಿದರು, ಚಿತ್ರ ಕಲಾವಿದರ ಕ್ರೋಢಿಕೃತ ಮಾಹಿತಿ ತಯಾರಿಸಿ ಗುರುತಿನ ಚೀಟಿ ನೀಡುವ ಯೋಜನೆ ಇಲಾಖೆ ಹಮ್ಮಿಕೊಂಡಿದೆ ಎಂದರು. ಇಲಾಖೆಯಿಂದ ನಿಗದಿತ ಅರ್ಜಿ ನಮೂನೆ ಪಡೆದು ಭರ್ತಿ ಮಾಡಿ ಅದರೊಂದಿಗೆ ಆಧಾರ್ ಕಾರ್ಡ್ ಪ್ರತಿ, ಪಡಿತರ ಚೀಟಿ ಪ್ರತಿ, ಕಲಾ ಸೇವೆ ಪೂರಕ ಪ್ರಮಾಣ ಪತ್ರಗಳು ಹಾಗೂ ಕಲಾ ಪ್ರದರ್ಶನಗಳ ವಿವರವಾದ ಛಾಯಾ ಚಿತ್ರಗಳೊಂದಿಗೆ ಇದೇ ಜೂನ್ 28 ರೊಳಗಾಗಿ ಕನ್ನಡ ಮತ್ತು ಸಂಸ್ಕೃತ ಇಲಾಖೆಯ ಸಹಾಯಕ ನಿರ್ದೇಶಕರ ಕಛೇರಿಗೆ ಸಲ್ಲಿಸಲು ತಿಳಿಸಲಾಗಿದೆ. ಹೆಚ್ಚಿನ ಮಾಹಿತಿಗಾಗಿ ಮೇಲ್ಕಂಡ ಕಚೇರಿ ಮತ್ತು ಮೊಬೈಲ್ ಸಂ. 9901333106 ಗೆ ಸಂಪರ್ಕಿಸಲು ಕೋರಲಾಗಿದೆ.

ಡೇ-ನಲ್ಮ್ ಸಾಲ ಸೌಲಭ್ಯಕ್ಕೆ ಅರ್ಜಿ

ಕಲಬುರಗಿ: ಆಳಂದ ಪುರಸಭೆ ವತಿಯಿಂದ 2024-25ನೇ ಸಾಲಿಗೆ ಡೇ ನಲ್ಮ್ ಯೋಜನೆಯಡಿ ಬಡತನ ರೇಖೆಗಿಂತ ಕೆಳಗಿರುವ ಕುಟುಂಬಗಳ ನಿರುದ್ಯೋಗ ಅಭ್ಯರ್ಥಿಗಳಿಗೆ ವೈಯಕ್ತಿಕ ಉದ್ಯೋಗ ಆರಂಭಿಸಲು, ಗುಂಪು ಉದ್ಯೋಗ ಪ್ರಾರಂಭಿಸಲು ಹಾಗೂ ಬ್ಯಾಂಕ್ ಲಿಂಕೇಜ್ ಮೂಲಕ ಸಾಲ ಮತ್ತು ಸಹಾಯಧನ ಸೌಲಭ್ಯಕ್ಕೆ ಅರ್ಹ ಫಲಾನುಭವಿಗಳಿಂದ ಅರ್ಜಿ ಆಹ್ವಾನಿಸಲಾಗಿದೆ. ಅರ್ಜಿದಾರರು ಪಟ್ಟಣದ ಖಾಯಂ ನಿವಾಸಿಯಾಗಿರಬೇಕು. ವಯೋಮಿತಿ 18 ರಿಂದ 45 ವರ್ಷದೊಳಗಿರಬೇಕು. ವಾರ್ಷಿಕ ವರಮಾನ 2 ಲಕ್ಷ ರೂ. ಮೀರಬಾರದು ಮತ್ತು ರಾಷ್ಟ್ರೀಕೃತ ಬ್ಯಾಂಕ್ ಖಾತೆ ಹೊಂದಿರುವರು ನಿಗದಿತ ಅರ್ಜಿ ದ್ವಿಪ್ರತಿಯೊಂದಿಗೆ ಜಾತಿ-ಆದಾಯ ಪ್ರಮಾಣ ಪತ್ರ, ವಿದ್ಯಾರ್ಹತೆ ಪ್ರಮಾಣ ಪತ್ರ, ಪಡಿತರ ಚೀಟಿ ಪ್ರತಿ, ಆಧಾರ್ ಕಾರ್ಡ್ ಪ್ರತಿ, ಚುನಾವಣಾ ಗುರುತಿನ ಚೀಟಿ, ಬ್ಯಾಂಕ್ ಪಾಸ್ ಬುಕ್ ಪ್ರತಿ ಹಾಗೂ ಇತ್ತೀಚಿನ ಪಾಸಪೋರ್ಟ್ ಅಳತೆಯ 3 ಭಾವಚಿತ್ರಗಳನ್ನು ಲಗತ್ತಿಸಿ ಬರುವ ಜುಲೈ 3ರ ಸಂಜೆ 5 ಗಂಟೆಯೊಳಗೆ ಪುರಸಭೆ ಕಚೇರಿಗೆ ಅರ್ಜಿ ಸಲ್ಲಿಸಬಹುದಾಗಿದೆ. ಹೆಚ್ಚಿನ ಮಾಹಿತಿಗಾಗಿ ಕಛೇರಿ ವೇಳೆಯಲ್ಲಿ ಡೇ-ನಲ್ಮ್ ಶಾಖೆಗೆ ಸಂಪರ್ಕಿಸಲು ಕೋರಿದೆ.

ದರಪಟ್ಟಿ ಆಹ್ವಾನ

ಕಲಬುರಗಿ: ಅಫಜಲಪೂರ ಪುರಸಭೆ ಕಚೇರಿಯಿಂದ 2023-24ನೇ ಸಾಲಿನ ಎಸ್.ಎಫ್.ಸಿ. ಶೇ.5 ಯೋಜನೆಯಡಿಯಲ್ಲಿ ಯು.ಆರ್.ಡಬ್ಲೂ.ನಲ್ಲಿ ಕಾರ್ಯನಿರ್ವಹಿಸುತ್ತಿರುವ ಕಾರ್ಯಕರ್ತರಿಗೆ ಕಂಪ್ಯೂಟರ್, ಪ್ರಿಂಟರ್, ಜಿರಾಕ್ಸ್ ಮಷೀನ್ ಪೂರೈಕೆಗೆ ಅರ್ಹ ಸರಬರಾಜುದಾರರಿಂದ ಜಿ.ಎಸ್.ಟಿ. ಒಳಗೊಂಡ ದರಪಟ್ಟಿ ಆಹ್ವಾನಿಸಲಾಗಿದೆ. ದರಪಟ್ಟಿಯನ್ನು ಇದೇ ಜೂನ್ 24ರ ಸಂಜೆ 5.30ರ ಒಳಗಾಗಿ ಅಫಜಲಪೂರ ಪುರಸಭೆ ಕಚೇರಿಗೆ ಸಲ್ಲಿಸಬೇಕೆಂದು ಮುಖ್ಯಾಧಿಕಾರಿಗಳು ಕೋರಿದ್ದಾರೆ.

ಎರಡು ಕೋಟಿ ರು. ಕಾಮಗಾರಿಗೆ ಚಾಲನೆ

ಕಲಬುರಗಿ: ಶಹಾಬಾದ್ ರಸ್ತೆಯಲ್ಲಿರುವ ಶಕ್ತಿನಗರ ಬಡಾವಣೆಯಲ್ಲಿ ಕೆಕೆಆರ್‌ಡಿಬಿ ಅನುದಾನದಲ್ಲಿ 2.ಕೋಟಿ ರೂ. ವೆಚ್ಚದ ಸಿಸಿ ರಸ್ತೆ ಹಾಗೂ ಚರಂಡಿ ಕಾಮಗಾರಿಗೆ ಶಾಸಕ ಅಲ್ಲಮಪ್ರಭು ಪಾಟೀಲ್ ಚಾಲನೆ ನೀಡಿದರು. ಕಾಂಗ್ರೆಸ್ ಮುಖಂಡ ಅಶೋಕ ಸಿ.ಹೊನ್ನಳ್ಳಿ, ಮಾಜಿ ಮೇಯರ್ ರವೀಂದ್ರನಾಥ ಹೊನ್ನಳ್ಳಿ, ದಕ್ಷಿಣ ಬ್ಲಾಕ್ ಅಧ್ಯಕ್ಷ ಲಿಂಗರಾಜ ಕಣ್ಣಿ, ಮಾಜಿ ಪಾಲಿಕೆ ಸದಸ್ಯ ರಾಹುಲ್ ಹೊನ್ನಳ್ಳಿ, ಅಧಿಕ್ಷಕ ಅಭಿಯಂತರಾದ ಅರುಣಕುಮಾರ ಮಹಾಶೆಟ್ಟಿ, ಕಾರ್ಯನಿರ್ವಾಹಕ ಅಭಿಯಂತ ಸೊರಬ್ ಭೀಮನ, ಮುಖಂಡರಾದ ಮಾಣಿಕ ಪಾಟೀಲ್, ಉದಯ ಪಾಟೀಲ್, ಸಮೀರ್ ಭಗವಾನ್, ಹರೀಶ್ ಖಾನಾಪುರ್, ದೇವಿಂದ್ರ ನಡುವಿನಮನಿ, ಸಂಘಪಾಲ ಕಾಂಬಳೆ, ವೀರು ನಾಟಿಕರ್, ಗುಂಡುರಾವ್ ತಳವಾರ್, ರಮೇಶ ರಾಠೋಡ್, ಕುಮಾರ್ ಯಾದವ್ ಸೇರಿದಂತೆ ಕಾಂಗ್ರೆಸ್ ಪಕ್ಷದ ಕಾರ್ಯಕರ್ತರು ಬಡಾವಣೆಯ ಹಿರಿಯ ಮುಖಂಡರು ಇದ್ದರು.

ವಿ+
ಸೋಮವಾರ

ರಾಜ್ಯದಲ್ಲಿ ಲಜ್ಜೆಗೆಟ್ಟ ಸರಕಾರ ಆಡಳಿತ: ಅಶೋಕ್

ಎತ್ತಿನ ಬಂಡಿ ಏರಿ ವಿಪಕ್ಷ ನಾಯಕ ಆರ್. ಅಶೋಕ್ ಪ್ರತಿಭಟನೆ, ಬಂಧನ, ಬಿಡುಗಡೆ | ಆರ್ಥಿಕ ಪರಿಸ್ಥಿತಿ ನಿಭಾಯಿಸಲು ಅಸಮರ್ಥ ಸಿಎಂ

ವಿಶ್ವವಾಣಿ ಸುದ್ದಿಮನೆ ಕಲಬುರಗಿ

ಯಾವುದೇ ಕಾರಣಕ್ಕೂ ಅಗತ್ಯ ವಸ್ತುಗಳ ಮೇಲೆ ದರ ಏರಿಕೆ ಮಾಡುವುದಿಲ್ಲ ಎಂದು ಸುಳ್ಳು ಕಾಂಗ್ರೆಸ್ ಸರಕಾರ, ಅಧಿಕಾರಕ್ಕೆ ಬಂದ ವರ್ಷದಲ್ಲೇ ಎಲ್ಲಾ ಅಗತ್ಯ ವಸ್ತುಗಳ ಮೇಲಿನ ದರ ಏರಿಕೆ ಮಾಡುವ ಮೂಲಕ ಮುಖ್ಯಮಂತ್ರಿ ಸಿದ್ದರಾಮಯ್ಯ ಜನರಿಗೆ ಸಂಕಷ್ಟ ತಂದೊಡ್ಡಿದ್ದಾರೆ ಎಂದು ವಿರೋಧ ಪಕ್ಷದ ನಾಯಕ ಆರ್.ಅಶೋಕ್ ಮುಖ್ಯಮಂತ್ರಿ ಸಿದ್ದರಾಮಯ್ಯ ವಿರುದ್ಧ ವಾಗ್ದಾಳಿ ನಡೆಸಿದರು.

ಗುರುವಾರ ರಾಜ್ಯ ಸರಕಾರ ಪೆಟ್ರೋಲ್-ಡಿಸೇಲ್ ಬೆಲೆ ಏರಿಕೆ ಖಂಡಿಸಿ ನಗರದ ಸರ್ದಾರ್ ವಲ್ಲಭ ಭಾಯ್ ಪಟೇಲ್ ವೃತ್ತದಲ್ಲಿ ಬಿಜೆಪಿ ಪಕ್ಷದಿಂದ ಹಮ್ಮಿಕೊಂಡಿದ್ದ ರಸ್ತಾ ರೋಕೋ, ಪ್ರತಿಭಟನೆಯಲ್ಲಿ ಭಾಗವಹಿಸಿ ಮಾತನಾಡಿದ ಅವರು, ಪೆಟ್ರೋಲ್ ಡೀಸೆಲ್ ದರ ಏರಿಕೆ, ಆಸ್ತಿ ತೆರಿಗೆ ಏರಿಕೆ, ಮುದ್ರಾಂಕ ದರ ಏರಿಕೆ, ಜನನ ಮರಣ ಪ್ರಮಾಣಪತ್ರ, ಶುಲ್ಕ ಏರಿಕೆ, ಹಾಲಿನ ದರ ಏರಿಕೆ ನೋಡಿದರೆ, ರಾಜ್ಯದಲ್ಲಿ ದರಗಳ ಏರಿಕೆಯ ಪರ್ವ ಪ್ರಾರಂಭವಾಗಿದೆ ಎಂದು ತಿವಿದರು.

ರಾಜ್ಯದಲ್ಲಿನ ಸರಕಾರಿ ನೌಕರರಿಗೆ ಸಂಬಳ ಕೊಡುವುದಕ್ಕೂ ಸಹ ಇವರ ಹತ್ತಿರ ದುಡ್ಡಿಲ್ಲ. ಜನರಿಗೆ ತೆರಿಗೆ ಹಾಕುವ ಮೂಲಕ ಮೋಸ ಮಾಡುತ್ತಿದ್ದಾರೆ. ನಮ್ಮ ಅವಧಿಯಲ್ಲಿ ಬಸ್ ದರ ಏರಿಕೆ ಮಾಡಿರಲಿಲ್ಲ. ಹಾಲಿನ ದರ ಜಾಸ್ತಿ ಮಾಡಿಲ್ಲ. ಆದರೆ, ಇವರು ಅಧಿಕಾರಕ್ಕೆ ಬಂದ ಮೇಲೆ ದರಗಳ ಏರಿಕೆ ಮಾಡಿ ಜನರ ಜೀವನದ ಜತೆ ಚೆಲ್ಲಾಟವಾಡುತ್ತಿದ್ದಾರೆ ಎಂದು ಹೇಳಿದರು. ಸಿಎಂ ಸಿದ್ದರಾಮಯ್ಯ ಅವರು ಸಮರ್ಥ ಹಣಕಾಸು ಮಂತ್ರಿ ಆಗಿದ್ದರೆ, ಎಲ್ಲವೂ ಸಮರ್ಥವಾಗಿ ನಿಭಾಯಿಸುವ ಕೆಲಸ ಮಾಡಬೇಕಿತ್ತು. ಆದರೆ, 80 ಸಾವಿರ ಕೋಟಿ ಹಣವನ್ನು ಫ್ರೀ ಗ್ಯಾರಂಟಿ ಸಲುವಾಗಿ ಇಟ್ಟುಕೊಂಡಿದ್ದಾರೆ. ಸಿದ್ದರಾಮಯ್ಯ ಅವರಿಗೆ 60 ವರ್ಷ ದಾಟಿದ್ದು, ಅರಳೋ ಮರಳೋ ಹಿಡಿದಿದೆ. ರಾಜ್ಯದಲ್ಲಿ ಅಧಿಕಾರಿಗಳು ಆಡಿದ್ದೆ ಆಟ ಮಾಡಿದೆ ಪಾತ ಎಂಬಂತಾಗಿದೆ. ಕಲಬುರಗಿ ಜಿಲ್ಲೆಯಲ್ಲಿ ಆಸ್ಪತ್ರೆಯಲ್ಲಿ ನೀರು ಕೊಡುವುದಕ್ಕೂ ಯೋಗ್ಯತೆ ಇಲ್ಲದ ಈ ಸರಕಾರ ಖಂಡಿತವಾಗಿಯೂ ಮಾನಗೆಟ್ಟ ಸರ್ಕಾರವಾಗಿದೆ ಎಂದು ವಾಗ್ದಾಳಿ ನಡೆಸಿದರು.

> ಮುಖ್ಯಮಂತ್ರಿ ಸಿದ್ದರಾಮಯ್ಯ ಬ್ಯಾಡ್ ಹಣಕಾಸು ಸಚಿವರಾಗಿದ್ದಾರೆ. ಆರ್ಥಿಕ ವ್ಯವಸ್ಥೆ ನಿಭಾಯಿಸಲು ಆಗುತ್ತಿಲ್ಲ. ಅವರ ಸಚಿವ ಸಂಪುಟದಲ್ಲಿ ಇರುವ ಸಚಿವರು ಸಹ ಉಪಯೋಗಕ್ಕೆ ಬಾರದವರಾಗಿದ್ದಾರೆ . ಜನರ ಜೀವನ ಜತೆ ಆಟವಾಡುವ ಕೆಲಸ ಕಾಂಗ್ರೆಸ್ ಸರಕಾರ ನಡೆಸಿದೆ.
> - ಆರ್.ಅಶೋಕ್, ವಿರೋಧ ಪಕ್ಷ ನಾಯಕ.

ಹದಿನೈದು ಬಾರಿ ಬಜೆಟ್ ಮಂಡನೆ ಮಾಡಿರುವ ಸಿಎಂ ಎಂದು ಬಿಗಿ ಕೊಳ್ಳುತ್ತಿರುವ ಇವರಿಗೆ ಹಣಕಾಸು ಇಲಾಖೆ ನಿಭಾಯಿಸುವ ಯೋಗ್ಯತೆಯಿಲ್ಲ. ಮುಖ್ಯಮಂತ್ರಿ ಸಿದ್ದರಾಮಯ್ಯ ಹಾಗೂ ರಾಜ್ಯ ಸರಕಾರ ಬದುಕಿರೋದೆ ಕುಡಿಯುವ ಸಾರಾಯಿಗಳ ಮೇಲಿನ ಟ್ಯಾಕ್ಸ್ ಮೇಲೆ ಎಲ್ಲದಕ್ಕೂ ತೆರಿಗೆ ಹಾಕಿ ಜನರ ಜೀವನ ಬಿದಿಗೆ ತಂದಿದ್ದಾರೆ. ರಾಜ್ಯದ ಜನರ ಬಗ್ಗೆ ಕಿಂಚಿತ್ತೂ ಕಾಳಜಿ ಇಲ್ಲ. ಮಾತು ಎತ್ತಿದರೆ ಬರೀ ಎರಡು ಸಾವಿರ ಕೊಟ್ಟಿದ್ದೇವೆ. ಉಚಿತ ಬಸ್ ಪ್ರಯಾಣ ನೀಡಿದ್ದೇವೆ ಎಂದು ಜಂಬ ಕೊಚ್ಚಿಕೊಳ್ಳುತ್ತಿದ್ದಾರೆ ಎಂದು ಹೇಳಿದರು.

ಈ ಸಂದರ್ಭದಲ್ಲಿ ಬಿಜೆಪಿ ಗ್ರಾಮಾಂತರ ಅಧ್ಯಕ್ಷ ಶಿವರಾಜ್ ಪಾಟೀಲ್ ರದ್ದೇವಾಡಗಿ, ವಿಧಾನ ಪರಿಷತ್ ಸದಸ್ಯರಾದ ಶಶೀಲ್ ನಮೋಶಿ, ಬಿ.ಜಿ ಪಾಟೀಲ್, ಕಲಬುರಗಿ ಮಹಾನಗರ ಪಾಲಿಕೆ ಮೇಯರ್ ವಿಶಾಲ್ ದರ್ಗಿ, ಮಾಜಿ ಶಾಸಕ ದತ್ತಾತ್ರೇಯ ಪಾಟೀಲ್ ರೇವೂರ್, ಮುಖಂಡರಾದ ಅವ್ವಣ್ಣ ಮ್ಯಾಕೇರಿ, ಶಿವುಯೋಗಿ ನಾಗನಹಳ್ಳಿ, ಅಶೋಕ್ ಮಾನ್ಕರ್, ವರದ ಶಂಕರಶೆಟ್ಟಿ, ಮಹೇಶ್ ಚವಾಣ್, ಶರಣು ಸಜ್ಜನ್ ಶೆಟ್ಟಿ, ಸುಂದರ ಕುಲಕರ್ಣಿ, ಸುಧೀರ್ ಅಣವೀರ್ ಪಾಟೀಲ್ಮ, ಹೇಶ್ ರೆಡ್ಡಿ ಸೇರಿ ಪದಾಧಿಕಾರಿಗಳು ಮಹಾನಗರ ಪಾಲಿಕೆ ಸದಸ್ಯರು ಕಾರ್ಯಕರ್ತರು ಪದಾಧಿಕಾರಿಗಳು ಉಪಸ್ಥಿತಿ ಇದ್ದರು.

ಹೋರಾಟ ಮುಂದುವರೆಯುತ್ತದೆ

ಜನಗಳ ಪರವಾಗಿ ನಾವು ಮುಂದೆ ಧ್ವನಿ ಎತ್ತುವ ಕೆಲಸ ಮಾಡುತ್ತೇವೆ ಜನರು ನಮ್ಮ ಧ್ವನಿಗೆ ಧ್ವನಿಗೂಡಿಸಿ, ಸಾಥ್ ನೀಡಬೇಕು. ಅಂದಾಗಲೇ ಈ ದುಷ್ಟ ಸರಕಾರಕ್ಕೆ ಬುದ್ಧಿ ಬರುತ್ತದೆ. ಆಗ ಮಾತ್ರ ದರಗಳು ಕಡಿಮೆ ಮಾಡುತ್ತಾರೆ. ದರ ಇಳಿಸುವವರೆಗೂ ನಮ್ಮ ಹೋರಾಟ ಮುಂದುವರಿಯಲಿದೆ ಎಂದು ವಿರೋಧ ಪಕ್ಷದ ನಾಯಕ ಆರ್ ಅಶೋಕ್ ಹೇಳಿದರು.

ಆರ್. ಅಶೋಕ್ ಬಂಧನ, ಬಿಡುಗಡೆ

ಗುರುವಾರ ರಾಜ್ಯ ಸರಕಾರ ಪೆಟ್ರೋಲ್-ಡಿಸೇಲ್ ಬೆಲೆ ಏರಿಕೆ ಖಂಡಿಸಿ ನಗರದ ಸರ್ದಾರ್ ವಲ್ಲಭ ಭಾಯ್ ಪಟೇಲ್ ವೃತ್ತದಲ್ಲಿ ಬಿಜೆಪಿ ಪಕ್ಷದಿಂದ ಹಮ್ಮಿಕೊಂಡಿದ್ದ ರಸ್ತಾ ರೋಕೋ, ಪ್ರತಿಭಟನೆಯಲ್ಲಿ ಭಾಗವಹಿಸಿದ ವಿರೋಧ ಪಕ್ಷದ ನಾಯಕ ಆರ್ ಅಶೋಕ್ ಅವರು ಎತ್ತಿನ ಬಂಡಿ ಏರಿ ಜಿಲ್ಲಾಧಿಕಾರಿಗಳ ಕಚೇರಿ ಕಡೆಗೆ ಮೆರವಣಿಗೆ ಸಾಗುತ್ತಿದ್ದ ಮಾರ್ಗದಲ್ಲಿಯೇ ಪೊಲೀಸ್ ಅಧಿಕಾರಿಗಳು ಅವರನ್ನು ಹಾಗೂ ಇತರೆ ನಾಯಕರನ್ನು ಬಂಧಿಸಿ ಬಿಡುಗಡೆಗೊಳಿಸಿದ ಘಟನೆ ನಡೆಯಿತು.

ಚುನಾವಣೆಗೆ ಜೆಡಿಎಸ್ ಕಾರ್ಯಕರ್ತರು ಸಿದ್ಧರಾಗಿ

ಕಲಬುರಗಿ: ಮುಂಬರುವ ಜಿ.ಪಂ ಹಾಗೂ ತಾ.ಪಂ ಚುನಾವಣೆ ಎದುರಿಸಲು ಜೆಡಿಎಸ್ ಪಕ್ಷದ ಕಾರ್ಯಕರ್ತರು ಬೂತ ಮಟ್ಟದಿಂದ ಸಿದ್ಧರಾಗಬೇಕು ಎಂದು ಜೆಡಿಎಸ್ ಪಕ್ಷದ ಕಲಬುರಗಿ ಜಿಲ್ಲಾಧ್ಯಕ್ಷ ಬಾಲರಾಜ್ ಗುತ್ತೇದಾರ ಕರೆ ನೀಡಿದರು.

ನಗರದ ಜಿಲ್ಲಾ ಜೆಡಿಎಸ್ ಪಕ್ಷದ ಕಛೇರಿಯಲ್ಲಿ ನಡೆದ ಸಭೆಯಲ್ಲಿ ಬಾಲರಾಜ್ ಗುತ್ತೇದಾರ ಮಾತನಾಡಿದರು.

ನಗರದ ಜಿಲ್ಲಾ ಜೆಡಿಎಸ್ ಪಕ್ಷದ ಕಛೇರಿಯಲ್ಲಿ ನಡೆದ ಸಭೆಯಲ್ಲಿ ಮಾತನಾಡಿ, ಜೆಡಿಎಸ್ ಪಕ್ಷದ ರಾಷ್ಟ್ರೀಯ ಅಧ್ಯಕ್ಷರಾದ ಹೆಚ್.ಡಿ. ದೇವೆಗೌಡರು, ಜೆಡಿಎಸ್ ಪಕ್ಷದ ರಾಜ್ಯಧ್ಯಕ್ಷರಾದ ಎಚ್,ಡಿ, ಕುಮಾರಸ್ವಾಮಿ ಅವರ ಆಡಳಿತದಲ್ಲಿ ಜಾರಿಮಾಡಿರುವ ರೈತರ ಸಾಲಮನ್ನ, ಗ್ರಾಮ ವಾಸ್ತವ್ಯ , ನೀರಾವರಿ ಯೋಜನೆ ಸೇರಿದಂತೆ ಅನೇಕ ಜನಪರ ಕಾರ್ಯಕ್ರಮ ಜಾರಿಮಾಡಿದ್ದು ಜೆಡಿಎಸ್ ಪಕ್ಷದ ಕಾರ್ಯಕ್ರಮಮಗಳ ಬಗ್ಗೆ ಜನರಿಗೆ ತಿಳಿಹೇಳುವ ಮೂಲಕ ಭೂತ ಮಟ್ಟದಿಂದ ಜೆಡಿಎಸ್ ಪಕ್ಷವನ್ನು ಸಂಘಟಿಸಬೇಕು ಎಂದರು.

ರಾಜ್ಯ ಸರಕಾರದ ಬೇಲೆ ಏರಿಕೆ ವಿರುದ್ಧ , ಸ್ಥಳಿಯ ಕಾರ್ಖಾನೆಗಳಲ್ಲಿ ಸ್ಥಳಿಯ ನಿರುದ್ಯೋಗಿ ಯುವಕರಿಗೆ ಉದ್ಯೋಗ ನೀಡಲು ಆಗ್ರಹಿಸಿ ಪಕ್ಷದ ವತಿಯಿಂದ ಪ್ರತಿಭಟನೆ ಹಮ್ಮಿಕೊಳ್ಳಲಾಗುವುದು ಎಂದು ಎಚ್ಚರಿಕೆ ನೀಡಿದರು.

> ಕೇಂದ್ರ ಕೈಗಾರಿಕಾ ಸಚಿವರಾದ ನಮ್ಮ ಪಕ್ಷದ ರಾಜ್ಯಧ್ಯಕ್ಷರಾದ ಎಚ್.ಡಿ.ಕುಮಾರಸ್ವಾಮಿ ಅವರಿಗೆ ಕಲಬುರಗಿ ಜಿಲ್ಲೆಯಲ್ಲಿ ಹೆಚ್ಚಿನ ಕಾರ್ಖಾನೆ ಪ್ರಾರಂಭಿಸಲು ಹೆಚ್ಚಿನ ಆದ್ಯತೆ ನೀಡಲು ನಮ್ಮ ಜಿಲ್ಲೆಯ ಪಕ್ಷದ ನಾಯಕರೊಂದಿಗೆ ಮನವಿ ಪತ್ರ ಸಲ್ಲಿಸಲಾಗುವುದು.
> - ಬಾಲರಾಜ್ ಗುತ್ತೇದಾರ, ಜಿಲ್ಲಾಧ್ಯಕ್ಷ, ಜೆಡಿಎಸ್ ಪಕ್ಷದ

ಸಭೆಯಲ್ಲಿ ಮಾಜಿ ಶಾಸಕರು ಹಾಗೂ ರಾಜ್ಯ ಜೆಡಿಎಸ್ ಕಾರ್ಯಧ್ಯಕ್ಷರಾದ ದೊಡ್ಡಪ್ಪಗೌಡ ಪಾಟೀಲ ನರಿಬೋಳ, ಮುಖಂಡರಾದ ಕೃಷ್ಣರೆಡ್ಡಿ, ಸಂಜೀವನ ಯಾಕಪುರ, ನಾಸಿರ್ ಹುಸೇನ್ ಉಸ್ತಾದ್, ವಿಶ್ವನಾಥ ನಾಡಗೌಡ, ಹಣಮಂತ ಸನಗುಂದಿ,ಹಣಮಂತ ಕಂದಹಳ್ಳಿ, ಸಿದ್ದಣ್ಣ ಪಾಟೀಲ್,ಸುನಿಲ್ ಗಾಜರೆ. ಸಂಜು ಮಡಕಿ, ಪ್ರವೀಣ್ ಜಾಧವ ಯೇಶುನಾಥ, ಭೀಮರಾಯ ಜನಿವಾರ, ಜಮೀಲ್ ಗೌಡಿ, ಕಲೀಮ್ ಬಾಂಡ್, ರವಿಶಂಕರ್ ರೆಡ್ಡಿ, ಪಾರ್ವತಿ ಪುರಾಣಿಕ್ , ಸೇರಿದಂತೆ ಅನೇಕ ಮುಖಂಡರು ಉಪಸ್ಥಿತರಿದ್ದರು.

ಬೆಲೆ ಏರಿಕೆ ವಿರುದ್ಧ ಬಿಜೆಪಿ ಪ್ರತಿಭಟನೆ

ಜೇವರ್ಗಿ: ತೈಲ ಬೆಲೆ ಏರಿಕೆ ವಿರೋಧಿಸಿ ಭಾರತೀಯ ಜನತಾ ಪಾರ್ಟಿ ಜೇವರ್ಗಿ ಮಂಡಲ ವತಿಯಿಂದ ಪಟ್ಟಣದ ಮಿನಿ ವಿಧಾನಸೌಧದ ಎದುರಿಗೆ ನೂರಾರು ಕಾರ್ಯಕರ್ತರು ಪ್ರತಿಭಟನೆ ನಡೆಸಿದರು.

ಬಳಿಕ ಮಾತನಾಡಿದ ಮುಖಂಡರಾದ ಶೋಭಾ ಬಾಣಿ, ಸರಕಾರ ತೈಲೇ ಬೆಲೆ ಏರಿಕೆ ಮಾಡಿ ರಾಜ್ಯದ ಜನತೆಯ ಜೊತೆ ಕಣ್ಣು ಮುಚ್ಚಾಲೆ ಆಟ ಆಡುತ್ತಿದೆ. ಕೂಡಲೇ ಪೆಟ್ರೋಲ್ ಡೀಸೆಲ್ ಬೆಲೆ ಇಳಿಕೆ ಮಾಡಬೇಕು ಎಂದು ಸರಕಾರಕ್ಕೆ ಒತ್ತಾಯಿಸಿದರು.

ಮಧ್ಯಮ ವರ್ಗದ ಜನರಿಗೆ ಜೀವನ ಸಾಗಿಸಲು ತುಂಬಾ ಕಷ್ಟ ಆಗುತ್ತಿದೆ. ತೈಲಬೆಲೆ ಏರಿಕೆ ಮಾಡಿ ಬಿಟಿ ಭಾಗ್ಯಗಳಿಗೆ ನೀಡುತ್ತಿರುವುದು ಇದು ಯಾವ ನ್ಯಾಯ. ಕೂಡಲೇ ರಾಜ್ಯ ಸರಕಾರ ತೈಲೇ ಬೆಲೆ ಏರಿಕೆ ವಾಪಸ್ ಪಡೆಯಬೇಕು ಎಂದು ಸರ್ಕಾರದ ವಿರುದ್ಧ ಶೋಭಾ ಭಾಣಿ ಕಿಡಿಕಾರಿದರು.

ಈ ಸಂದರ್ಭದಲ್ಲಿ ಭಾರತೀಯ ಜನತಾ ಪಾರ್ಟಿ ತಾಲೂಕ ಮಂಡಲ ಅಧ್ಯಕ್ಷರಾದ ದೇವೇಂದ್ರಪ್ಪ ಮುತ್ಕೋಡ್ ಇಜೇರಿ, ಅಶೋಕ್ ಸಾಹು ಗೋಗಿ, ಭೀಮರಾಯ ಆರ್ ಗೊಜುಗುಂಡು ಮಾಜಿ ಮಂಡಲ ಅಧ್ಯಕ್ಷರು, ತಿಪ್ಪಣ್ಣ ರಾಠೋಡ್, ಸಂಗನಗೌಡ ರದ್ದೆವಾಡಗಿ ಪುರಸಭೆ ಸದಸ್ಯರು, ರಾಜು ರದ್ದೆವಡಗಿ ಪುರಸಭೆ ಮಾಜಿ ಉಪಾಧ್ಯಕ್ಷರು, ಭಾರತೀಯ ಜನತಾ ಪಾರ್ಟಿಯ ಬೂತ್ ಮಟ್ಟದ ಕಾರ್ಯಕರ್ತರು ಉಪಸ್ಥಿತರಿದ್ದರು.

ತೈಲ ಬೆಲೆ ಏರಿಕೆ ವಿರೋಧಿಸಿ ಭಾರತೀಯ ಜನತಾ ಪಾರ್ಟಿ ಜೇವರ್ಗಿ ಮಂಡಲ ವತಿಯಿಂದ ಪಟ್ಟಣದ ಮಿನಿ ವಿಧಾನಸೌಧದ ಎದುರಿಗೆ ನೂರಾರು ಕಾರ್ಯಕರ್ತರು ಪ್ರತಿಭಟನೆ ನಡೆಸಿದರು.

ವಸತಿ ನಿಲಯಗಳಿಗೆ ಅಧಿಕಾರಿಗಳ ಭೇಟಿಗೆ ಸೂಚನೆ

ಚಿತ್ತಾಪುರ: ವಾರಕ್ಕೆ ಒಂದು ಬಾರಿ ಎಲ್ಲಾ ಅಧಿಕಾರಿಗಳು ವಸತಿ ನಿಲಯಗಳಿಗೆ ಭೇಟಿ ನೀಡಿ ಅಲ್ಲಿನ ವ್ಯವಸ್ಥೆಗಳ ಬಗ್ಗೆ ಪರಿಶೀಲನೆ ಮಾಡಬೇಕು ಎಂದು ಅಧಿಕಾರಿಗಳಿಗೆ ಜಿಲ್ಲಾಧಿಕಾರಿ ಫೌಜೀಯಾ ತರನ್ನುಮ್ ಅವರು ಸೂಚನೆ ನೀಡಿದರು.

ಪಟ್ಟಣದ ವಿವಿಧ ಸರಕಾರಿ ವಸತಿ ನಿಲಯಗಳಿಗೆ ಭೇಟಿ ನೀಡಿ ಅಲ್ಲಿನ ಅಡುಗೆ ಕೋಣೆ,ಊಟದ ವ್ಯವಸ್ಥೆ,ತರಕಾರಿ, ಬೇಳೆಕಾಳು, ಸ್ವಚ್ಛತೆ ಮತ್ತು ಇನ್ನಿತರಗಳ ಬಗ್ಗೆ ಜಿಲ್ಲಾಧಿಕಾರಿ ಫೌಝಿಯಾ ತರನ್ನುಮ್ ಅವರು ಪರಿಶೀಲನೆ ನಡೆಸಿ ವಿದ್ಯಾರ್ಥಿನಿಯರೊಂದಿಗೆ ಮುಕ್ತವಾಗಿ ಚರ್ಚೆ ನಡೆಸಿದರು.

ನಂತರ ಪ್ರತಿವಾರ ವಸತಿ ನಿಲಯಗಳಿಗೆ ಅಧಿಕಾರಿಗಳು ಭೇಟಿ ನೀಡಿ ಅಲ್ಲಿನ ವ್ಯವಸ್ಥೆಗಳ ಬಗ್ಗೆ ಪರಿಶೀಲನೆ ನಡೆಸಬೇಕು ಇದರಿಂದ ಮೇಲ್ವಿಚಾರಕರು ಸಹಿತ ಎಚ್ಚರಿಕೆಯಿಂದ ಎಲ್ಲಾ ವ್ಯವಸ್ಥೆ ಮಾಡುತ್ತಾರೆ ಅಲ್ಲದೆ ಹಾಸ್ಟೆಲ್ನಲ್ಲಿ ಯಾವುದೇ ರೀತಿ ಕೊರತೆ ಆಗದಂತೆ ನೋಡಿಕೊಳ್ಳಲು ವಾರ್ಡನ ಮತ್ತು ಸಂಬಂಧಪಟ್ಟ ಅಧಿಕಾರಿಗಳಿಗೆ ಜಿಲ್ಲಾಧಿಕಾರಿ ಸೂಚನೆ ನೀಡಿದರು.

ಬಾಹರ ಪೇಠ ನಲ್ಲಿರುವ ಶಾಲೆಗೆ ಭೇಟಿ ಕೊಟ್ಟು ಶಿಕ್ಷಕರು ನೀಡಿದ ವಿದ್ಯಾಬ್ಯಾಸದ ಬಗ್ಗೆ ವಿದ್ಯಾರ್ಥಿಗಳೊಂದಿಗೆ ಬೆರೆದು ಗಣಿತ ಸೇರಿದಂತೆ ವಿವಿಧ ವಿಷಯಗಳ ಬಗ್ಗೆ ಪ್ರಶ್ನೋತ್ತರಗಳು ನಡೆಸಿದರು ಅಲ್ಲದೆ ಶಾಲೆಯ ಎಲ್ಲಾ ವಿದ್ಯಾರ್ಥಿಗಳು ಸಂವಿಧಾನ ಪೀಠಕ್ಕೆಯನ್ನು ಕಂಠಪಾಠ ಮಾಡಿ ಹೇಳಿರುವುದನ್ನು ಕಂಡು ಸಂತಸಗೊಂಡು ಶಿಕ್ಷಕರಿಗೆ ಶ್ಲಾಘಿಸಿದರು.

ಮಕ್ಕಳಿಗೆ ಪೋಲಿಸ್ ಹುದ್ದೆ ಕುರಿತು, ಪಿಎಸ್ಐ ಶ್ರೀಶೈಲ ಅಂಬಾಟಿ ವಿವರಣೆ ನೀಡಿದರು.

ನಂತರ ಸರ್ಕಾರಿ ಸಾರ್ವಜನಿಕ ಆಸ್ಪತ್ರೆಗೆ ಭೇಟಿ ನೀಡಿ ಒಳ ರೋಗಿಗಳಿಗೆ,ಹೊರ ರೋಗಿಗಳಿಗೆ ಕಲ್ಪಿಸಿದ ಸೌಲಭ್ಯಗಳ ಬಗ್ಗೆ ಪರಿಶೀಲಿಸಿದರು. ಪಶುಪಾಲನಾ ಮತ್ತು ಪಶುವೈದ್ಯಕೀಯ ಸೇವಾ ಇಲಾಖೆಗೆ ಭೇಟಿ ನೀಡಿ ಚರ್ಮ ಗಂಟು ರೋಗದ ವಿರುದ್ಧ ಉಚಿತ ಲಸಿಕಾ ಅಭಿಯಾನಕ್ಕೆ ಚಾಲನೆ ನೀಡಿದರು.

ಈ ಸಂದರ್ಭದಲ್ಲಿ ಜಿಲ್ಲಾ ಪಂಚಾಯತ್ ಸಿಇಓ ಭನವಾರ ಸಿಂಗ್ ಮೀನಾ, ಪ್ರೋಬೇಷನರಿ ಐಎಎಸ್ ಅದಿಕಾರಿ ಮೀನಾಕ್ಷಿ ಆರ್ಯ, ಜಿಲ್ಲಾ ವರಿಷ್ಠಾಧಿಕಾರಿ, ಸೇಡಂ ಸಹಾಯಕ ಆಯುಕ್ತ ಆಶಪ್ಪಾ ಪೂಜಾರಿ ಸೇರಿ ತಾಲೂಕ ಮಟ್ಟದ ವಿವಿಧ ಅಧಿಕಾರಿಗಳು ಇದ್ದರು.

ಆಸ್ಪತ್ರೆ ಸ್ವಚ್ಛತೆ ಕಾಪಾಡಲು ಶಾಸಕ ಅಲ್ಲಮಪ್ರಭು ಸೂಚನೆ

ಕಲಬುರಗಿ: ನಗರದ ಜಿಮ್ಸ್ ಆಸ್ಪತ್ರೆ ಮತ್ತು ಶ್ರೀ ಜಯದೇವ ಹೃದ್ರೋಗ ಮತ್ತು ಸಂಶೋಧನಾ ಆಸ್ಪತ್ರೆಗೆ ಬುಧವಾರ ಗುಲಬರ್ಗಾ ದಕ್ಷಿಣ ಶಾಸಕ ಅಲ್ಲಮಪ್ರಭು ಭೇಟಿ ನೀಡಿ ಆಸ್ಪತ್ರೆಯಲ್ಲಿ ಸ್ವಚ್ಛತೆ ಮತ್ತು ನೈರ್ಮಲ್ಯ ಕಾಪಾಡುವಂತೆ ಆಸ್ಪತ್ರೆ ವೈದ್ಯರಿಗೆ ಸೂಚನೆ ನೀಡಿದರು.

ಜಿಮ್ಸ್ ಮತ್ತು ಜಯದೇವ ಆಸ್ಪತ್ರೆಯಲ್ಲಿ ಸ್ವಚ್ಛ ನೀರು ಪೂರೈಕೆ ಇಲ್ಲದೆ ವೈದ್ಯಕೀಯ ಸೇವೆ ವ್ಯತ್ಯಯಾವಾಗುತ್ತಿರುವ ಬಗ್ಗೆ ಮಾಧ್ಯಮದಲ್ಲಿ ವರದಿ ಬಂದ ಹಿನ್ನೆಲೆಯಲ್ಲಿ ಶಾಸಕರು ಜಿಮ್ಸ್ ಮತ್ತು ಜಯದೇವ ಹೃದ್ರೋಗ ಆಸ್ಪತ್ರೆಗೆ ಭೇಟಿ ನೀಡಿ ರೋಗಿಗಳ ಆರೋಗ್ಯ ವಿಚಾರಿಸಿದರು. ಅಲ್ಲದೆ ಆಸ್ಪತ್ರೆ ಅಧಿಕಾರಿಗಳಿಂದ ರೋಗಿಗಳಿಗೆ ನೀಡಲಾಗುತ್ತಿರುವ ಸೇವೆ, ಉಪಚಾರದ ಬಗ್ಗೆ ಮಾಹಿತಿ ಪಡೆದುಕೊಂಡರು.

ಜಿಮ್ಸ್ ನಿರ್ದೇಶಕ ಡಾ.ಉಮೇಶ್ ಎಸ್.ಆರ್. ಮತ್ತು ಜಯದೇವ ಆಸ್ಪತ್ರೆಯ ವೈದ್ಯ ಡಾ.ವೀರೇಶ ಪಾಟೀಲ ಅವರಿಗೆ ಆಸ್ಪತ್ರೆಯಲ್ಲಿ ಸಕಲ ಮೂಲಸೌಕರ್ಯ ವ್ಯವಸ್ಥಿತವಾಗಿ ಇಟ್ಟುಕೊಳ್ಳಬೇಕು. ರೋಗಿಗಳಿಗೆ ನೀಡಲಾಗುವ ವೈದ್ಯಕೀಯ ಸೇವೆಯಲ್ಲಿ ಯಾವುದೇ ಲೋಪವಾಗದಂತೆ ಎಚ್ಚರ ವಹಿಸಬೇಕೆಂದು ಸೂಚಿಸಿದರು.

ಜಿಮ್ಸ್‌ಮತ್ತು ಜಯದೇವ ಹೃದ್ರೋಗ ಆಸ್ಪತ್ರೆಗೆ ಶಾಸಕ ಅಲ್ಲಮಪ್ರಭು ಭೇಟಿ ನೀಡಿ ಶಾಸಕ ಅಲ್ಲಮಪ್ರಭು ಇರೋಗಿಗಳ ಆರೋಗ್ಯ ವಿಚಾರಿಸಿದರು.

ವಿಶ್ವ ಯೋಗ ದಿನ ಇಂದು

ಚಿತ್ತಾಪುರ: ತಾಲೂಕಿನ ವಾಡಿ ಪಟ್ಟಣದ ರೆಸ್ಟ್ ಕ್ಯಾಂಪ್ ತಾಂಡದ ಸಾರ್ವಜನಿಕ ಉದ್ಯಾನವನದಲ್ಲಿ ಪ್ರತಿ ವರ್ಷದಂತೆ ಈ ವರ್ಷವೂ ಕೂಡಾ ಜೂನ್ 21 ರಂದು (ಇಂದು) ಬೆಳಗ್ಗೆ 6 ಗಂಟೆಯಿಂದ 7 ಗಂಟೆವರೆಗೆ 10ನೇ ವಿಶ್ವ ಯೋಗ ದಿನಾಚರಣೆಯನ್ನು ಪುರಸಭೆ,ಪಟ್ಟಣದ ಯೋಗಾಸಕ್ತರ ಹಾಗೂ ಪತಂಜಲಿ ಯೋಗ ಸಮಿತಿ ವತಿಯಿಂದ ಆಚರಿಸಲಾಗುವುದು ಎಂದು ಪತಂಜಲಿ ಯೋಗ ಶಿಕ್ಷಕ ವೀರಣ್ಣ ಯಾರಿ ಹೇಳಿದ್ದಾರೆ. ನಮ್ಮ ದೇಶದ ಕೊಡುಗೆಯಾದ ಯೋಗವನ್ನು ಇಂದು ಇಡೀ ಜಗತ್ತೇ ಕೊಂಡಾಡುತ್ತಿದೆ. ಅದರ ಒಂದು ಪ್ರಯುಕ್ತವಾಗಿ ಜೂನ್ 21ರಂದು ಹತ್ತನೇ ಅಂತರಾಷ್ಟ್ರೀಯ ಯೋಗ ದಿನಾಚರಣೆಯನ್ನು ಪ್ರಪಂಚಾದ್ಯಂತ ಆಚರಿಸುತ್ತಿದ್ದು ನಮ್ಮೆಲ್ಲಾ ಭಾರತೀಯರಿಗೆ ಹೆಮ್ಮೆಯ ವಿಷಯವಾಗಿದೆ. ಮಹಿಳಾ ಸಬಲೀಕರಣಕ್ಕಾಗಿ ಯೋಗ ಎಂಬುದು 2024ರ ಅಂತರಾಷ್ಟ್ರೀಯ ಯೋಗ ದಿನಾಚರಣೆಯ ಘೋಷ ವಾಕ್ಯವಾಗಿದ್ದು, ಮಹಿಳೆಯರು, ಯುವಕರು, ವಯಸ್ಕರು ಸೇರಿದಂತೆ ಎಲ್ಲರೂ ಜೀವನದ ಅವಿಭಾಜ್ಯ ಅಂಗವಾಗಿರುವ ಯೋಗದ ಮಹತ್ವವನ್ನು ಅರಿತು, ವಿಶ್ವಯೋಗ ದಿನದಲ್ಲಿ ಯೋಗಾಭ್ಯಾಸ ಮಾಡಿ ಪ್ರತಿ ದಿನ ಯೋಗದಲ್ಲಿ ನಿರತರಾಗಿ ದೇಹದ ದೇಶದ ಆರೋಗ್ಯಕ್ಕೆ ಬದ್ಧರಾಗಬೇಕಾಗಿದೆ. ಈ ಹತ್ತನೇ ಅಂತರಾಷ್ಟ್ರೀಯ ಯೋಗ ದಿನಾಚರಣೆಯಲ್ಲಿ ಎಲ್ಲರೂ ಪಾಲ್ಗೊಂಡು ಯಶಸ್ವಿಗೊಳಿಸಬೇಕು ಎಂದು ಹೇಳಿದರು.

ಕುಡಿವ ನೀರಿನ ಟ್ಯಾಂಕ್ ಕುಸಿತ

ಆಳಂದ: ತಾಲೂಕಿನ ಸರಸಂಬಾ ಗ್ರಾಮದ ಗ್ರಾಪಂ ಹಿಂದಿನ ಭಾಗದಲ್ಲಿರುವ ಮತ್ತು ಸರಕಾರಿ ಹಿರಿಯ ಪ್ರಾಥಮಿಕ ಶಾಲೆ ಮುಂದೆ ಇರುವ ಹಳೆಯ ಕುಡಿಯುವ ನೀರಿನ ತುಂಬಿದ ಟ್ಯಾಂಕ್ ಬುಧವಾರ ಮುಂಜಾನೆ 12.30 ರ ಸುಮಾರಿಗೆ ಏಕಾಏಕಿ ನೆಲಕ್ಕೆ ಕುಸಿತವಾಗಿದೆ.

ಸದಾ ಜನರು ಓಡಾಡುವ ರಸ್ತೆಯ ಪಕ್ಕದಲ್ಲಿ ಟ್ಯಾಂಕ್ ಕುಸಿತವಾಗಿದೆ ಆದರೆ ಯಾವುದೇ ಅನಾಹುತ ಸಂಭವಿಸಿಲ್ಲ. 1981-82 ನೇ ಸಾಲಿನಲ್ಲಿ ನಿರ್ಮಿಸಿದ ಸುಮಾರು 42 ವರ್ಷದ ಹಳೆಯದಾದ 80 ಸಾವೀರ ಲೀಟರ್ ಸಂಗ್ರಹ ಸಾಮರ್ಥ್ಯ ಹೊಂದಿತ್ತು. ತೀರಾ ಹಳೆಯದಾಗಿರುವದರಿಂದ ಇದರ ನೆಲಸಮ ಮಾಡಲು ಗ್ರಾಪಂ ನವರು 2013-14 ರಲ್ಲಿಯೇ ಮೇಲಾಧಿಕಾರಿಗಳಿಗೆ ಪತ್ರ ಬರೆದಿದ್ದಾರೆ. ಆದರೆ ಯಾರು ಇದರ ನೆಲಸಮಕ್ಕೆ ಮುಂದಾಗಿಲ್ಲ ಎಂದು ಗ್ರಾಮಸ್ಥರು ದೂರಿದ್ದಾರೆ.

ಕಳೆದ 4 ವರ್ಷಗಳಿಂದಲೂ ಗ್ರಾಮಕ್ಕೆ ನೀರಿನ ಕೊರತೆ ಆಗಿರುವದರಿಂದ ವಾಡಿ ಕೆರೆಯ ಪಕ್ಕ ಭಾವಿ ತೋಡಿ ಗ್ರಾಮಕ್ಕೆ ಕುಡಿಯುವ ನೀರು ಸರಬರಾಜು ಮಾಡಲಾಗುತ್ತಿದೆ. ಆದರೆ ಮುಂಗಾರು ಮಳೆ ಹೆಚ್ಚಿನ ಪ್ರಮಾಣದಲ್ಲಿ ಬಂದಿರುವದರಿಂದ ಅಗಸಿಯ ಹತ್ತಿರ ಹಳೆ ಕೊಳವೆ ಭಾವಿಗೆ ನೀರು ಬರುತ್ತಿರುವದರಿಂದ ಹಳೆಯ ಟ್ಯಾಂಕಿಗೆ ನೀರು ತುಂಬಿ ಗ್ರಾಮಕ್ಕೆ ನೀರು ಸರಬರಾಜು ಮಾಡುತ್ತಿದ್ದರು. ಏಕಾ ಏಕಿ ಟ್ಯಾಂಕ ಕುಸಿತವಾಗಿದ್ದು ದೊಡ್ಡ ಪ್ರಮಾಣದ ಸಪ್ಪಳ ಕೇಳಿ ಜನರು ವೀಕ್ಷಣೆ ಮಾಡಿದರು. ಗ್ರಾಮದಲ್ಲಿನ ಮಾಳಿಂಗರಾಯ ಗುಡಿ ಹತ್ತಿರ ಇರುವ 1 ಲಕ್ಷ ಸಾಮರ್ಥ್ಯದ ಟ್ಯಾಂಕ್‌ಗೆ ನೀರು ತುಂಬಿಸಿ ಗ್ರಾಮಕ್ಕೆ ಕುಡಿಯುವ ನೀರು ಸರಬರಾಜು ಮಾಡಲಾಗುತ್ತದೆ ಎಂದು ಗ್ರಾಪಂ ನವರು ಮಾಹಿತಿ ನೀಡಿದರು.

ಅಂತು ಇಂತು ಹಳೆಯ ಟ್ಯಾಂಕ್ ಕುಸಿತವಾಗಿದ್ದು ಯಾವ ಅನಾಹುತಗಳು ಆಗದೇ ಇರುವದಕ್ಕೆ ಗ್ರಾಮಸ್ಥರಿಗೆ ಸಮಾಧಾನ ತರಿಸಿದೆ. ಇದೇ ಸ್ಥಳದಲ್ಲಿ ಹೊಸ ಟ್ಯಾಂಕ್ ಕಟ್ಟಿಸಿ ನೀರು ಸರಬರಾಜು ಮಾಡಿದರೆ ಗ್ರಾಮಕ್ಕೆ ಜನರಿಗೆ ಅನುಕೂಲ ಮಾಡಿಕೊಡುವಂತೆ

ಮಳೆ ಹಾನಿ; ಅಧಿಕಾರಿಗಳ ಜತೆ ಶಾಸಕ ಸಭೆ ಇಂದು

ಆಳಂದ: 2024-25ನೇ ಸಾಲಿನಲ್ಲಿ ಮುಂಗಾರು ಹಂಗಾಮಿನಲ್ಲಿ ತಾಲೂಕಿನಲ್ಲಿ ಸುರಿದ ಭಾರೀ ಮಳೆಯಿಂದ ಹಾನಿ ಉಂಟಾ ಗಿರುವ ಬಗ್ಗೆ ಮುಖ್ಯಮಂತ್ರಿಗಳ ಸಲಹೆ ಗಾರರ ಬಿ.ಆರ್ .ಪಾಟೀಲ್ ಅವರ ಅಧ್ಯಕ್ಷತೆಯಲ್ಲಿ ಅಧಿಕಾರಿಗಳೊಂದಿಗೆ ಸಭೆ ನಡೆಸಲಿದ್ದಾರೆಂದು ತಹಸೀಲ್ದಾರ ಯಲ್ಲಪ್ಪ ಸುಬೇದಾರ ಅವರು ತಿಳಿಸಿದ್ದಾರೆ.ಗುರುವಾರ ತಾಲೂಕು ಆಡಳಿತ ಸೌಧದಲ್ಲಿ ವಿಶ್ವವಾಣಿಗೆ ಮಾಹಿತಿ ತಿಳಿಸಿದ ಅವರು ಮೇ ಕೊನೆಯ ಮತ್ತು ಜೂನ ವಾರದಲ್ಲಿ ಸುರಿದ ಭಾರೀ ಮಳೆಯಿಂದಾಗಿ ಅಪಾರ ಪ್ರಮಾಣದ ರಸ್ತೆ ಸಂಪರ್ಕ, ಸರಕಾರಿ ಕಟ್ಟಡ, ಭಾಗಃಶ ಮನೆಗಳ ಗೋಡೆ ಕುಸಿತ, ಸಣ್ಣ ಸೇತುವೆ, ತೋಟಗಾರಿಕೆ ಬೆಳೆ ಹಾನಿ, ಸಿಡಿಲಿಗೆ ಜನ ಮತ್ತು ಜಾನುವಾರುಗಳ ಜೀವ ಹಾನಿ, ಹೋಲಗಳಲ್ಲಿನ ಫಲವತ್ತಾದ ಮಣ್ಣು ಕೊಚ್ಚಿಕೊಂಡು ಹೋದ ಹಿನ್ನಲೆಯಲ್ಲಿ ಸಂಬಂಧ ಪಟ್ಟ ಇಲಾಖೆಯ ಮುಖ್ಯಸ್ಥರೊಂದಿಗೆ ಜೂನ 21 ರಂದು ಮಧ್ಯಾಹ್ನ 02 ಗಂಟೆಗೆ ತಾಲೂಕು ಪಂಚಾಯತ ಕಾರ್ಯಾಲಯದಲ್ಲಿ ಸಭೆ ಏರ್ಪಡಿಸಲಾಗಿದೆ. ಎಲ್ಲಾ ಇಲಾಖೆಯ ಅಧಿಕಾರಿಗಳು ಮಳೆಯಿಂದ ಹಾನಿಯಾದ ಮಾಹಿತಿಯೊಂದಿಗೆ ತಪ್ಪದೇ ಖುದ್ದಾಗಿ ಸಭೆಗೆ ಕಡ್ಡಾಯವಾಗಿ ಹಾಜರಾಗಲು ಸೂಚಿಸಿದ್ದಾರೆ.

ಜಗದೇವ ಗುತ್ತೇದಾರ್‌ಗೆ ಸನ್ಮಾನ

ವಿಧಾನ ಪರಿಷತ್ತಿನ ನೂತನ ಅಧ್ಯಕ್ಷರಾಗಿ ಆಯ್ಕೆ ಜಗದೇವ ಗುತ್ತೇದಾರ್ ಕಾಳಗಿ ಅವರಿಗೆ ಜಿಲ್ಲೆ ಈಡಿಗ ಸಮಾಜದ ನಾಯಕರು ಸನ್ಮಾನಿಸಿದರು.

ಕಲಬುರಗಿ: ಕರ್ನಾಟಕ ವಿಧಾನ ಪರಿಷತ್ತಿನ ನೂತನ ಅಧ್ಯಕ್ಷರಾಗಿ ಆಯ್ಕೆ ಹೊಂದಿದೆ ಕಲ್ಬುರ್ಗಿ ನೀಡಿದ ಸಮಾಜದ ನಾಯಕರಾದ ಜಗದೇವ ಗುತ್ತೇದಾರ್ ಕಾಳಗಿ ಅವರಿಗೆ ಕಲ್ಬುರ್ಗಿ ಜಿಲ್ಲೆ ಈಡಿಗ ಸಮಾಜದ ನಾಯಕರು ಸನ್ಮಾನಿಸಿ ಗೌರವಿಸಿದರು.

ಈಡಿಗ ಸಮಾಜದ ನಾಯಕರು ಹಾಗೂ ಬ್ರಹ್ಮಶ್ರೀ ನಾರಾಯಣ ಗುರು ಟ್ರಸ್ಟ್ ನ ಅಧ್ಯಕ್ಷರಾದ ವೆಂಕಟೇಶ್ ಕಡೇಚೂರ್ ನೇತೃತ್ವದಲ್ಲಿ ಸೇರಿ ಜಗದೇವ ಗುತ್ತೇದಾರ್ ಅವರಿಗೆ ಶಾಲು ಹಾರ ಹಾಕಿ ಸನ್ಮಾನಿಸಿ ಅಭಿನಂದಿಸಲಾಯಿತು.

ಪಕ್ಷದಲ್ಲಿ ನಿಷ್ಠಾವಂತನಾಗಿ ಪ್ರಾಮಾಣಿಕವಾಗಿ ಸೇವೆ ಸಲ್ಲಿಸಿದ್ದಕ್ಕೆ ಈ ರೀತಿಯ ಉನ್ನತ ಸ್ಥಾನ ಮತ್ತು ಗೌರವ ದೊರಕಿದೆ. ವಿಧಾನ ಪರಿಷತ್ ನ ಅವರ ಸೇವಾ ಅವಧಿಯಲ್ಲಿ ಕಲ್ಯಾಣ ಕರ್ನಾಟಕ ಭಾಗದ ಅಭಿವೃದ್ಧಿಗೆ ಹಾಗು ಈಡಿಗ ಸಮಾಜದ ವಿಶೇಷ ಅಭಿವೃದ್ಧಿಗೆ ಪ್ರಾಮಾಣಿಕವಾಗಿ ಸೇವೆ ಸಲ್ಲಿಸಲು ಶಕ್ತಿ ನೀಡಲಿ ಎಂದು ಶುಭ ಹಾರೈಸಿದರು.

ಜಗದೇವ ಗುತ್ತೇದಾರ್ ಕಾಲಗಿಯವರು ಮಾತನಾಡಿ ಪಕ್ಷದ ಹೈಕಮಾಂಡ್ ಸೇವೆಯನ್ನು ಗುರುತಿಸಿ ವಿಧಾನ ಪರಿಷತ್ ಸದಸ್ಯತನ ನೀಡಿದ್ದು ಇದು ಜೀವನದಲ್ಲಿ ದೊಡ್ಡ ಅವಕಾಶ ಮತ್ತು ಭಾಗ್ಯವಾಗಿದ್ದು ಈ ಭಾಗಕ್ಕೆ ನ್ಯಾಯ ಕೊಡಿಸಲು ಪ್ರಾಮಾಣಿಕವಾಗಿ ಸ್ಪಂದನೆ ನೀಡಲು ಪ್ರಯತ್ನಿಸುವೆನು. ಸಮಾಜದ ನಾಯಕರು ಗೌರವಿಸಿರುವುದಕ್ಕೆ ಅತ್ಯಂತ ಖುಷಿಪಟ್ಟಿದ್ದೇನೆ ಎಂದು ಹೇಳಿದರು.

ಉಪೇಂದ್ರ ಗುತ್ತೇದಾರ್ ಆಳಂದ, ತಿಮ್ಮಪ್ಪ ಗಂಗಾವತಿ, ಅಂಬಯ್ಯ ಗುತ್ತೇದಾರಿ ಇಬ್ರಾಹಿಂ ಪುರ್, ಶರಣಯ್ಯ ಗುತ್ತೇದಾರ್, ಸುರೇಶ್ ಗುತ್ತೇದಾರ್ ಮಟ್ಟೂರು, ಸಂತೋಷ್ ಚೌಧರಿ, ಅಶೋಕ ಸಂಕಲಾಪುರ ಮತ್ತು ಆಕಾಶವಾಣಿಯ ನಿವೃತ್ತ ಹಿರಿಯ ಕಾರ್ಯಕ್ರಮ ನಿರ್ವಹಣಾಧಿಕಾರಿ ಡಾ. ಸದಾನಂದ ಪೆರ್ಲ ಉಪಸ್ಥಿತರಿದ್ದರು

ಸಮಾಚಾರ ಸಣ್ಣದಲ್ಲ

ಅತ್ತಿಗೆ ಮೇಲಿನ ಕೋಪಕ್ಕೆ 3 ವರ್ಷದ ಮಗು ಕೊಲೆ

ಚಿಕ್ಕಬಳ್ಳಾಪುರ: ಚಿಂತಾಮಣಿ ತಾಲೂಕಿನ ನಿಮ್ಮ ಕಾಯಲಹಳ್ಳಿಯಲ್ಲಿ ಮೂರು ವರ್ಷದ ಅಣ್ಣನ ಮಗನನ್ನು ಸ್ವಂತ ಚಿಕ್ಕಪ್ಪನೇ ಹತ್ಯೆ ಮಾಡಿದ ಘಟನೆ ನಡೆದಿದೆ. ಆರೋಪಿಯನ್ನು ಬಟ್ಲಹಳ್ಳಿ ಠಾಣೆ ಪೊಲೀಸರು ಬಂಧಿಸಿದ್ದಾರೆ. ಅತ್ತಿಗೆ ಮೇಲಿನ ಕೋಪಕ್ಕೆ ಮಗುವನ್ನು ಕೊಲೆ ಮಾಡಿರುವುದಾಗಿ ಆರೋಪಿ ತಪ್ಪೊಪ್ಪಿಕೊಂಡಿದ್ದಾನೆ.

ಮಗ ಹಲ್ಲೆ ಮಾಡಿದ್ದಕ್ಕೆ ಬೇಸತ್ತ ತಂದೆ ಆತ್ಮಹತ್ಯೆ

ಸಕಲೇಶಪುರ: ಜಗಳದಲ್ಲಿ ಮಗ ತಮ್ಮ ಮೇಲೆ ಕೈಮಾಡಿದ ಕಾರಣಕ್ಕೆ ಮನನೊಂದ ತಂದೆ, ಡೆತ್ ನೋಟ್ ಬರೆದಿಟ್ಟು ನೇಣು ಹಾಕಿಕೊಂಡು ಆತ್ಮಹತ್ಯೆ ಮಾಡಿಕೊಂಡಿರುವ ಘಟನೆ ತಾಲೂಕಿನ ಚಂಗಡಹಳ್ಳಿ ಗ್ರಾಮದಲ್ಲಿ ನಡೆದಿದೆ. ಹರೀಶ್ ಕುಮಾರ(50) ಮೃತರಾದವರು. ಗ್ರಾಮದ ಮೃತ ಹರೀಶ್ ಕುಮಾರ ಹಾಗೂ ಎಚ್.ಎಲ್.ಲಲಿತ ದಂಪತಿಗೆ ಇಬ್ಬರು ಪುತ್ರರು. ಮೊದಲನೇ ಮಗ ಲಿಖಿತ್(21) ಶನಿವಾರಸಂತೆಯಲ್ಲಿ ಬಿಕಾಂ ಓದುತ್ತಿದ್ದಾನೆ. ಎರಡನೇ ಮಗ ಋಷಿಕೇಶ್ ಮೈಸೂರಿನಲ್ಲಿ ಬಿಸಿಎ ಓದುತ್ತಿದ್ದ. ಲಿಖಿತ್ ಚಂಗಡಿಹಳ್ಳಿ ಮನೆಯಲ್ಲಿ ವಾಸವಿದ್ದರು. ಹರೀಶಕುಮಾರ್‌ಗೆ ವಿಪರೀತ ಮದ್ಯಪಾನ ಮಾಡುವ ಅಭ್ಯಾಸವಿತ್ತು. ಜೂ.16 ರಂದು ಬೆಳಿಗ್ಗೆ ಕುಡಿದು ಬಂದು ಮನೆ ಮುಂದೆ ಗಲಾಟೆ ಮಾಡುತ್ತಿದ್ದಾಗ ಮಗ ಲಿಖಿತ್ ಸಮಾಧಾನ ಮಾಡಲು ಹೋಗಿದ್ದಾನೆ. ಅವನಿಗೂ ಸಹ ಬಾಯಿಗೆ ಬಂದಂತೆ ಬೈದಿದ್ದಾರೆ. ಜೂ.18 ರಂದು ರಾತ್ರಿ 10 ಗಂಟೆಗೆ ಮತ್ತೆ ಗಲಾಟೆ ಆರಂಭಿಸಿದ್ದಾರೆ. ಇದರಿಂದ ಸಿಟ್ಟಾದ ಲಿಖಿತ್, ನಮಗೇಕೆ ತೊಂದರೆ ಕೊಡುತ್ತೀಯಾ ಎಂದು ತಂದೆಗೆ ಒಂದು ಏಟು ಹೊಡೆದಿದ್ದಾನೆ. ನಂತರ ಬೆಳಗಿನಜಾವ ನೇಣು ಬಿಗಿದುಕೊಂಡು ಹರೀಶ್‌ಕುಮಾರ್ ಆತ್ಮಹತ್ಯೆ ಮಾಡಿಕೊಂಡಿರುವುದು ಗೊತ್ತಾಗಿದೆ. ಮಗ ಲಿಖಿತ್, ತಂದೆಗೆ ಹೊಡೆದಿದ್ದರಿಂದ ಬೇಸರ ಮಾಡಿಕೊಂಡು ಪತ್ರ ಬರೆದಿಟ್ಟು ಆತ್ಮಹತ್ಯೆ ಮಾಡಿಕೊಂಡಿದ್ದಾರೆ. ಯಸಳೂರು ಪೊಲೀಸರು ತನಿಖೆ ಕೈಗೊಂಡಿದ್ದಾರೆ.

ಗುಂಡೇಟಿನಿಂದ ಒಬ್ಬನ ಕೊಂದು ಮತ್ತೊಬ್ಬ ಆತ್ಮಹತ್ಯೆ

ಹಾಸನ: ನಗರದಲ್ಲಿ ಹಾಡಹಗಲೇ ಗುಂಡಿನ ಸದ್ದು ಮೊಳಗಿದ್ದು, ಜನತೆಯನ್ನು ತಲ್ಲಣಗೊಳಿಸಿದೆ. ಜನನಿಬಿಡ ಬಡಾವಣೆಯಲ್ಲೇ ಗುಂಡಿನದಾಳಿ ನಡೆಸಿ ಸ್ನೇಹಿತನ ಜೀವತೆಗೆದ ರಿಯಲ್ ಎಸ್ಟೇಟ್ ಉದ್ಯಮಿ, ನಂತರ ತಾನೂ ಶೂಟೌ ಮಾಡಿಕೊಂಡು ಜೀವ ಕಳೆದುಕೊಂಡಿದ್ದಾನೆ. ಈ ಘಟನೆ ಗುರುವಾರ ಮಧ್ಯಾಹ್ನ ನಗರದ ಹೊಯ್ಸಳ ನಗರ ಬಡಾವಣೆಯಲ್ಲಿ ನಡೆದಿದೆ.

ಫೈರಿಂಗ್‌ನಲ್ಲಿ ಬೆಂಗಳೂರಿನ ಆಸಿಫ್ ಎಂಬಾತ, ಸ್ನೇಹಿತ ಶರಾಫತ್ ಅಲಿ ಎಂಬಾತನನ್ನು ಕೊಲೆ ಮಾಡಿದ್ದಾನೆ. ನಂತರ ತಾನೂ ಆತ್ಮಹತ್ಯೆ ಮಾಡಿಕೊಂಡಿದ್ದಾನೆ ಎನ್ನಲಾಗುತ್ತಿದೆ. ಶರಾಫತ್ ಅಲಿಗೆ ಮೊದಲು ಗುಂಡು ಹಾರಿಸಿದ ಆಸಿಫ್, ನಂತರ ತಾನೂ ಕಾರಿನಲ್ಲೇ ಗುಂಡು ಹಾರಿಸಿಕೊಂಡಿದ್ದಾನೆ.

ಕೊಲೆಯಾದ ಅಲಿ ಮತ್ತು ಆತ್ಮಹತ್ಯೆ ಮಾಡಿಕೊಂಡ ಮತ್ತು ಆಸಿಫ್ ಹೊರಜಿಲ್ಲೆಯವರು, ಆದರೆ ಹಾಸನದ ಕುಟುಂಬಗಳ ಅಳಿಯಂದಿರಾಗಿದ್ದರು ಎಂದು ತಿಳಿದುಬಂದಿದೆ. ಶುಂಠಿ ಹಾಗೂ ರಿಯಲ್ ಎಸ್ಟೇಟ್ ವ್ಯವಹಾರಗಳಲ್ಲಿ ಇಬ್ಬರೂ ಪಾಲುದಾರರಾಗಿದ್ದರು.

ಜೊತೆಗೆ ಉತ್ತಮ ಸ್ನೇಹಿತರಾಗಿದ್ದರು ಎನ್ನಲಾಗಿದೆ. ಆದರೆ ಇಬ್ಬರ ವ್ಯವಹಾರದಲ್ಲಿ ಮೂಡಿದ ವೈಷಮ್ಯ ಇದೀಗ ಕೊಲೆಯಲ್ಲಿ ಅಂತ್ಯವಾಗಿದೆ.

ಗುರುವಾರ ಉಪನೋಂದಣಾಧಿಕಾರಿ ಕಚೇರಿಯಲ್ಲಿ ನಿವೇಶನವೊಂದರ ನೋಂದಣಿ ಇತ್ತು. ಬೆಳಗ್ಗೆ ಶರಾಫತ್ ನಿವಾಸದಲ್ಲಿ ಇಬ್ಬರೂ ಉಪಾಹಾರ ಸೇವಿಸಿ ಹೊರಟಿದ್ದರು. ಆದರೆ ನಿವೇಶನದ ಬಳಿ ಹೋಗಿದ್ದಾಗ, ಈ ಘಟನೆ ಏಕೆ ನಡೆಯಿತು ಎಂಬ ಬಗ್ಗೆ ಪೊಲೀಸರು ತನಿಖೆ ಕೈಗೊಂಡಿದ್ದಾರೆ. ಹಾಸನ ಜಿಲ್ಲಾ ಎಸ್‌ಪಿ ಮೊಹಮ್ಮದ್ ಸುಜೀತಾ ಸ್ಥಳಕ್ಕೆ ಭೇಟಿನೀಡಿ ಪರಿಶೀಲನೆ ನಡೆಸಿದರು. ಈ ಘಟನೆ ನಗರವಾಸಿಗಳನ್ನು ಬೆಚ್ಚಿ ಬೀಳಿಸಿದೆ. ಬಡಾವಣೆ ಪೊಲೀಸರು ತನಿಖೆ ಕೈಗೊಂಡಿದ್ದಾರೆ.

6 ಕೋಚಿಂಗ್ ಸೆಂಟರ್‌ಗಳ ರದ್ದು: 2 ಕೇಂದ್ರಗಳಿಗೆ ನೋಟಿಸ್

ವಿಜಯಪುರ: ರಾಜ್ಯ ಮಕ್ಕಳ ಹಕ್ಕುಗಳ ರಕ್ಷಣಾ ಆಯೋಗದ ಸೂಚನೆಯಂತೆ ವಿಜಯಪುರ ನಗರ ವಲಯದ ಕ್ಷೇತ್ರ ಶಿಕ್ಷಣಾಧಿಕಾರಿ ಬಸವರಾಜ ತಳವಾರ ಅವರು ಆರು ಅನಧಿಕೃತ ಕೋಚಿಂಗ್ ಸೆಂಟರ್‌ಗಳನ್ನು ರದ್ದುಪಡಿಸಿ ಆದೇಶ ಹೊರಡಿಸಿದ್ದಾರೆ. ಇನ್ನೆರಡು ಕೇಂದ್ರಗಳಿಗೆ ಕಾರಣ ಕೇಳಿ ನೋಟಿಸ್ ಜಾರಿ ಮಾಡಿದ್ದಾರೆ.

ಶಿಕ್ಷಣ ಇಲಾಖೆಯ ಅನುಮತಿ ಪಡೆಯದೇ ಕೋಚಿಂಗ್ ಕೇಂದ್ರಗಳನ್ನು ನಡೆಸುತ್ತಿರುವ ನಗರದ ಆಶ್ರಮ ರಸ್ತೆಯ ಕೌಟಿಲ್ಯ ಕೋಚಿಂಗ್ ಕ್ಲಾಸ್ , ಸಿಂದಗಿ ರಸ್ತೆಯ ಜ್ಞಾನೋದಯ ಕೋಚಿಂಗ್ ಸೆಂಟರ್, ಮನಗೂಳಿ ರಸ್ತೆಯ ವೇದಾ ಅಕಾಡೆಮಿ, ಗುರುಪಾದೇಶ್ವರ ನಗರದ ದಿಶಾ ಕೋಚಿಂಗ್ ಅಕಾಡೆಮಿ, ಆದರ್ಶ ನಗರದ ಸಕ್ಸಸ್ ಕೋಚಿಂಗ್ ಕ್ಲಾಸಸ್ ಹಾಗೂ ಸರ್ವೋತ್ತಮ ಕೋಚಿಂಗ್ ಕ್ಲಾಸಸ್ ಎಂಬ ಕೇಂದ್ರಗಳನ್ನು ಬಿಇಒ ಮುಚ್ಚಿಸಿದ್ದಾರೆ. ಅಲ್ಲದೆ, ಕೆಸಿ ನಗರ ಹಾಗೂ ಆದರ್ಶ ನಗರದ ಎಕ್ಸಲಂಟ್ ಕೋಚಿಂಗ್ ಸೆಂಟರ್ ಗಳಿಗೆ ಕಾರಣ ಕೇಳಿ ನೋಟಿಸ್ ಜಾರಿಗೊಳಿಸಿದ್ದಾರೆ.

ರಾಜ್ಯ ಮಕ್ಕಳ ಹಕ್ಕುಗಳ ರಕ್ಷಣಾ ಆಯೋಗದ ಸದಸ್ಯ ಶಶಿಧರ್ ಕೋಸಂಬೆ, ಕಳೆದೆರಡು ದಿನಗಳ ಕಾಲ ವಿಜಯಪುರ ನಗರದಲ್ಲಿ ನಡೆಯುತ್ತಿರುವ ಕೋಚಿಂಗ್ ಸೆಂಟರ್ ಗಳಿಗೆ ಅಧಿಕಾರಿಗಳೊಂದಿಗೆ ಖುದ್ದು ಭೇಟಿನೀಡಿ ಅಲ್ಲಿನ ಮೂಲಸೌಕರ್ಯ, ಕಾರ್ಯವೈಖರಿ ಹಾಗೂ ನೋಂದಣಿ ದಾಖಲೆಗಳು ಸೇರಿದಂತೆ ಅನೇಕ ಸಂಗತಿಗಳ ಪರಿಶೀಲನೆ ನಡೆಸಿದ್ದರು, ಅನಧಿಕೃತ ಕೋಚಿಂಗ್ ಕೇಂದ್ರಗಳ ವಿರುದ್ಧ ಕಟ್ಟುನಿಟ್ಟಿನ ಕ್ರಮ ಕೈಗೊಳ್ಳುವಂತೆ ಮಕ್ಕಳ ಹಕ್ಕುಗಳ ರಕ್ಷಣಾ ಸಮಿತಿ ಭಾಗಿದಾರರ ಜಿಲ್ಲಾಮಟ್ಟದ ಅಧಿಕಾರಿಗಳ ಸಭೆಯಲ್ಲಿಯೂ ಶಿಕ್ಷಣಾಧಿಕಾರಿಗಳಿಗೆ ಖಡಕ್ ಸೂಚನೆ ನೀಡಿದ್ದರು. ಆಯೋಗದ ಸೂಚನೆಯಂತೆ ನಗರ ವಲಯ ಬಿಇಒ ಬಸವರಾಜ ತಳವಾರ ಕೋಚಿಂಗ್ ಕೇಂದ್ರಗಳ ವಿರುದ್ಧ ಕ್ರಮ ಜರುಗಿಸಿದ್ದಾರೆ.

ಜಾತಿ, ಧರ್ಮ ಮೀರಿದ್ದು ಯೋಗ: ಭವರಲಾಲ್ ಆರ್ಯ

ಪತಂಜಲಿ ಯೋಗಪೀಠದ ವತಿಯಿಂದ ಅಂತಾರಾಷ್ಟ್ರೀಯ ಯೋಗ ದಿನದ ಹಿನ್ನಲೆಯಲ್ಲಿ ಜಾಗೃತಿ ಜಾಥವನ್ನು ಆಯೋಜಿಸಲಾಗಿತ್ತು.

ಬೆಂಗಳೂರು: ಯೋಗ ಜಾತಿ, ಧರ್ಮ, ಪಂಥ ಪ್ರದೇಶವನ್ನುಮೀರಿದ್ದು, ಪ್ರತಿಯೊಬ್ಬರು ಯೋಗವನ್ನು ತಮ್ಮ ನಿತ್ಯ ಜೀವನದಲ್ಲಿ ಅಳವಡಿಸಿಕೊಳ್ಳಬೇಕು ಎಂದು ಅಂತಾರಾಷ್ಟ್ರೀಯ ಯೋಗಗುರು ಭವರಲಾಲ್ ಆರ್ಯ ಅಭಿಪ್ರಾಯಪಟ್ಟರು.

ಧಾರವಾಡದ ಲಿಂಗರಾಜ ಟೌನ್‌ಹಾಲ್‌ನಲ್ಲಿ ನಡೆದ ಜಾಗೃತಿ ಜಾಥಾ ಕಾರ್ಯಕ್ರಮದಲ್ಲಿ ಮಾತನಾಡಿದ ಅವರು, ಹುಟ್ಟುಹಬ್ಬ, ಮದುವೆ, ನಾಮಕರಣ, ಉಪನಯನ ಹಬ್ಬಗಳು ಕುಟುಂಬಕ್ಕೆ ಸೀಮಿತವಾಗಿರುತ್ತದೆ. ದೀಪಾವಳಿ, ದಸರಾ, ನವರಾತ್ರಿ, ಯುಗಾದಿ ಹಿಂದುಗಳ ಹಬ್ಬ. ರಂಜಾನ್, ಈದ್ ಮಿಲಾದ್ ಮುಸ್ಲಿಂ ಬಾಂಧವರ ಹಬ್ಬ ಮತ್ತು ಕ್ರಿಸ್‌ಮಸ್, ಗುಡ್ ಫ್ರೈಡೆ ಕ್ರೈಸ್ತ ಬಾಂಧವರಿಗೆ ಹಬ್ಬಗಳಾಗಿ ಸೀಮಿತವಾಗಿದೆ. ಆದರೆ ಯಾವುದೇ ಜಾತಿ, ಧರ್ಮ, ಮತ, ಪಂಥ ಭೇದವಿಲ್ಲದೆ ಸಂಪೂರ್ಣ ಭಾರತೀಯರನ್ನು ಒಂದುಗೂಡಿಸುವ ಹಬ್ಬವೇ ಜೂನ್ 21ರ ಅಂತಾರಾಷ್ಟ್ರೀಯ ಯೋಗ ದಿನಾಚರಣೆ. ಆದ್ದರಿಂದ ಜೂನ್ 21ರಂದು ಆಚರಿಸಲ್ಪಡುವ ಯೋಗ ದಿನಾಚರಣೆಯ 'ಯೋಗ ಮಹೋತ್ಸವ' ದಲ್ಲಿ ಪ್ರತಿಯೊಬ್ಬರೂ ಭಾಗವಹಿಸಬೇಕು. ಈ ಯೋಗದ ಹಬ್ಬ ಕೇವಲ ಅಂತರರಾಷ್ಟ್ರೀಯ ಯೋಗ ದಿನಕ್ಕೆ ಸೀಮಿತವಾಗಬಾರದು ಎಂದು ಅಭಿಪ್ರಾಯಪಟ್ಟರು.

ಪ್ರತಿನಿತ್ಯ ಒಂದು ಗಂಟೆ ಯೋಗಕ್ಕಾಗಿ ಮೀಸಲಿಟ್ಟು, ಯೋಗ ಆಸನ ಪ್ರಾಣಾಯಾಮ ಧ್ಯಾನ ಅಭ್ಯಾಸ ಮಾಡಿದರೆ, ನಾವುಗಳು ನೂರಾರು ವರ್ಷಗಳ ಕಾಲ ಆರೋಗ್ಯವಾಗಿರಲು ಸಾಧ್ಯ. ನಮ್ಮ ಎಲ್ಲಾ ಕೆಲಸ ಕಾರ್ಯಗಳು ಶ್ರೇಷ್ಠವಾಗಬೇಕೆಂದರೆ ಪ್ರತಿನಿತ್ಯ ಯೋಗ ಮಾಡಬೇಕು. ಪತಂಜಲಿ ಯೋಗ ಪೀಠ, ಕರ್ನಾಟಕದ ವತಿಯಿಂದ ನಾವೆಲ್ಲರೂ ನೆರವೇರಿಸಲಾಗಿದೆ ಎಂದರು.

ಯೋಗ ಜಾಗೃತಿ ಅಭಿಯಾನದಲ್ಲಿ ರಮೇಶ್ ಸುಲಾಕೆ, ಎಂ.ಡಿ ಪಾಟೀಲ್, ಶೈಲಜಾ ಮಾಡಿಕರ್, ಉಮಾ ಅಗಡಿ, ವಸ್ತ್ರದಮಠ್, ಕುಲಕರ್ಣಿ ಸೇರಿದಂತೆ ಅನೇಕರಿದ್ದರು.

ಪೊಲೀಸರ ಜತೆ ಬಿಜೆಪಿ ಘರ್ಷಣೆ

ಮಂಗಳೂರು: ಪೆಟ್ರೋಲ್, ಡೀಸೆಲ್ ಬೆಲೆ ಏರಿಕೆ ಖಂಡಿಸಿ ತೊಕ್ಕೊಟ್ಟಿನಲ್ಲಿ ಗುರುವಾರ ಬಿಜೆಪಿ ನಡೆಸಿದ ಪ್ರತಿಭಟನೆಯ ವೇಳೆ ಪ್ರತಿಭಟನಾಕಾರರು ಮತ್ತು ಪೊಲೀಸರ ನಡುವೆ ಜಟಾಪಟಿ ನಡೆದಿದೆ. ರಾಜ್ಯಾದ್ಯಂತ ಪ್ರತಿಭಟನೆ ನಡೆಸಲು ಬಿಜೆಪಿ ಕರೆ ನೀಡಿ ದ್ದು, ಅದರಂತೆ ತೊಕ್ಕೊಟ್ಟಿನಲ್ಲಿ ರಸ್ತೆ ತಡೆದು ಪ್ರತಿಭಟಿಸಲು ಮುಂದಾದ ಬಿಜೆಪಿ ಮಂಗಳೂರು ಮಂಡಲದ ಯುವಮೋರ್ಚಾ ಅಧ್ಯಕ್ಷ ಮುರಳಿ ಕೊಣಾಜೆಯನ್ನು ರಸ್ತೆಯಿಂದ ಬದಿಗೆ ತೆರಳುವಂತೆ ಉಳ್ಳಾಲ ಇನ್‌ಸ್ಪೆಕ್ಟರ್ ಎಚ್.ಎನ್.ಬಾಲಕೃಷ್ಣ ಸೂಚಿಸಿ ತರಾಟೆಗೆ ತೆಗೆದುಕೊಂಡರು. ಇದರಿಂದ ಆಕ್ರೋಶಗೊಂಡ ಬಿಜೆಪಿ ಕಾರ್ಯಕರ್ತರು ಪೊಲೀಸರೊಂದಿಗೆ ವಾಗ್ವಾದಕ್ಕಿಳಿದರು. ಕೆಲಕಾಲ ಮಾತಿನ ಚಕಮಕಿಯೂ ನಡೆಯಿತು.ತೊಕ್ಕೊಟ್ಟು ಫ್ಲೈಓವರ್ ಕೆಳಗಡೆ ಬಿಜೆಪಿಯು ಪ್ರತಿಭಟನಾ ಸಭೆ ಹಮ್ಮಿಕೊಂಡಿತ್ತು.ಬಳಿಕ ಮಧ್ಯಪ್ರವೇಶಿಸಿದ ಮಂಗಳೂರು ದಕ್ಷಿಣ ಉಪ ವಿಭಾಗದ ಪ್ರಭಾರ ಎಸಿಪಿ ರವೀಶ್ ನಾಯ್ಕ್ ಅವರು ಬಿಜೆಪಿ ಪ್ರಮುಖರಲ್ಲಿ ಮಾತುಕತೆ ನಡೆಸಿ ಪರಿಸ್ಥಿತಿ ತಿಳಿಗೊಳಿಸಿದರು.

ವಿದೇಶಿಯರಿಗೆ ವೀಸಾ: ಎಚ್ಚರಿಕೆ

ಬೆಂಗಳೂರು: ವಿದೇಶಿಯರಿಗೆ ವೈದ್ಯಕೀಯ ವೀಸಾ ಮಂಜೂರು ಮಾಡುವ ಸಂದರ್ಭದಲ್ಲಿ ಸೂಕ್ಷ್ಮವಾಗಿ ಪರಿಶೀಲಿಸಿ, ಎಚ್ಚರಿಕೆಯಿಂದ ನಿರ್ಧಾರ ಕೈಗೊಳ್ಳಬೇಕು ಎಂದು ವಿದೇಶಿಯರ ಪ್ರಾದೇಶಿಕ ನೋಂದಣಿ ಅಧಿಕಾರಿಗೆ (ಎಫ್ ಆರ್‌ಆರ್‌ಒ) ಹೈಕೋರ್ಟ್ ನಿರ್ದೇಶನ ನೀಡಿದೆ.

ವೈದ್ಯಕೀಯ ವೀಸಾ ನೀಡುವುದಕ್ಕೆ ನಿರಾಕರಿಸಿದ್ದ ಎಫ್ ಆರ್‌ಆರ್‌ಒ ನಿರ್ಧಾರ ಪ್ರಶ್ನಿಸಿ ಇರಾಕ್‌ನ ಬಾಗ್ದಾದ್ ನಿವಾಸಿ ಸಗದ್ ಕರೀಂ ಇಸ್ಮಾಯಿಲ್ ಎಂಬುವರು ಅರ್ಜಿ ಸಲ್ಲಿಸಿದ್ದರು. ಅದರ ವಿಚಾರಣೆ ನಡೆಸಿದ ನ್ಯಾಯಮೂರ್ತಿ ಎಂ.ನಾಗಪ್ರಸನ್ನ ಅವರಿದ್ದ ನ್ಯಾಯಪೀಠ, ಅರ್ಜಿ ವಜಾಗೊಳಿಸಿ ಈ ನಿರ್ದೇಶನ ನೀಡಿದೆ. ಅಲ್ಲದೆ, ಅರ್ಜಿದಾರರು ಅವಧಿ ಮೀರಿ ನೆಲೆಸಿರುವುದರಿಂದ ನಿರ್ಗಮನ ಪರವಾನಗಿ ನೀಡಿ ಗಡಿಪಾರು ಮಾಡಲಾಗಿದ್ದು, ಕಪ್ಪುಪಟ್ಟಿಗೆ ಸೇರಿಸಲಾಗಿದೆ. ಎರಡು ಬಾರಿ ವೈದ್ಯಕೀಯ ವೀಸಾ ನೀಡಿದ್ದು, ಎರಡು ವರ್ಷಗಳಿಗಿಂತ ಹೆಚ್ಚುಕಾಲ ನೆಲೆಸಿದ್ದಾರೆ. ಇದೀಗ ಮತ್ತೊಂದು ಅವಧಿಗೆ ವೀಸಾ ಕೋರಿರುವುದನ್ನು ಪರಿಗಣಿಸಲಾಗದು ಎಂದು ಪೀಠ ತಿಳಿಸಿದೆ.

ಸರಕಾರಿ ನೌಕರರಿಗೆ ಸಿಹಿ ಸುದ್ದಿ...

← ಮೊದಲಪುಟದಿಂದ

ಮಾಜಿ ಮುಖ್ಯ ಕಾರ್ಯದರ್ಶಿ ಕೆ.ಸುಧಾಕರ ರಾವ್ ನೇತೃತ್ವದ ಏಳನೇ ವೇತನ ಆಯೋಗ ಮುಖ್ಯಮಂತ್ರಿ ಸಿದ್ದರಾಮಯ್ಯಗೆ ಮಾರ್ಚ್ 16ರಂದು ಅಂತಿಮ ವರದಿ ಸಲ್ಲಿಸಿತ್ತು. ಅಂತಿಮ ವರದಿಯಲ್ಲಿ ಆಯೋಗ, ಕರ್ನಾಟಕ ಸರಕಾರಿ ನೌಕರರಿಗೆ ಶೇ.27.5 ರಷ್ಟು ವೇತನವನ್ನು ಹೆಚ್ಚಿಸುವಂತೆ ಶಿಫಾರಸು ಮಾಡಿತ್ತು.

ಇನ್ನು ಸರಕಾರದ ಈ ತೀರ್ಮಾನವನ್ನು ಸ್ವಾಗತಿಸಿರುವ ರಾಜ್ಯ ಸರಕಾರಿ ನೌಕರರ ಸಂಘದ ರಾಜ್ಯಾಧ್ಯಕ್ಷ ಸಿ.ಎಸ್ ಷಡಾಕ್ಷರಿ, ರಾಜ್ಯ ಸರಕಾರಿ ನೌಕರರ ವೇತನ ಹೆಚ್ಚಳಕ್ಕೆ ವೇತನ ಆಯೋಗ ನೀಡಿರುವ ಶಿಫಾರಸನ್ನು ಒಪ್ಪಿರುವುದು ಸ್ವಾಗತಾರ್ಹವಾದುದು. ಇದರಿಂದ ರಾಜ್ಯದ ಬೊಕ್ಕಸಕ್ಕೆ ಹೆಚ್ಚಿನ ಹೊರೆಯಾಗುವುದಿಲ್ಲ. ರಾಜ್ಯದ ಖಜಾನೆಗೆ ಹೆಚ್ಚಿನ ಸಂಪನ್ಮೂಲ ಒದಗಿಸುವ ಮತ್ತು ಹಂಚಿಕೆ ಸರಕಾರಿ ನೌಕರರಿಂದಲೇ ಆಗುತ್ತದೆ ಎಂದಿದ್ದಾರೆ.

ಬೆಂಗಳೂರು ಅಭಿವೃದ್ಧಿ ಪ್ರಾಧಿಕಾರ
ಟಿ. ಚೌಡಯ್ಯ ರಸ್ತೆ, ಕುಮಾರ ಪಾರ್ಕ್ ಪಶ್ಚಿಮ, ಬೆಂಗಳೂರು – 560020.
ಸಂಖ್ಯೆ: ಬೆಂಅಪ್ರಾ/ನಯೋಸ/CLU-283/594/2024–25 ದಿನಾಂಕ: 20–06–2024
ಪ್ರಕಟಣೆ
ಕರ್ನಾಟಕ ನಗರ ಮತ್ತು ಗ್ರಾಮಾಂತರ ಯೋಜನಾ ಕಾಯ್ದೆ 1961 ರ ಕಲಂ 14–ಎ ರ ಅಡಿಯಲ್ಲಿ ಈ ಕೆಳಕಂಡ ಅರ್ಜಿದಾರರು **ವ್ಯವಸಾಯ ಭೂಉಪಯೋಗ ವಲಯದಿಂದ ಸಾರ್ವಜನಿಕ – ಅರೆ ಸಾರ್ವಜನಿಕ [ಶೈಕ್ಷಣಿಕ (ಪ್ರೈಮರಿ) ಮತ್ತು ಆರೋಗ್ಯ ಸಂಸ್ಥೆ (ಕ್ಲಿನಿಕ್)]** ಉಪಯೋಗಕ್ಕೆ ಭೂಉಪಯೋಗ ಬದಲಾವಣೆ ಕೋರಿ ಅರ್ಜಿ ಸಲ್ಲಿಸಿರುತ್ತಾರೆ. ಭೂಉಪಯೋಗ ಬದಲಾವಣೆಯ ಪ್ರಸ್ತಾವನೆಯ ವಿವರಗಳು ಈ ಕೆಳಕಂಡಂತೆ ಇರುತ್ತದೆ. ಸದರಿ ಭೂಉಪಯೋಗ ಬದಲಾವಣೆ ಪ್ರಸ್ತಾವನೆ ಬಗ್ಗೆ ಯಾವುದೇ ಆಕ್ಷೇಪಣೆಗಳಿದ್ದರೆ, ಈ ಪ್ರಕಟಣೆ ಪ್ರಕಟವಾದ ದಿನಾಂಕದಿಂದ 15 ದಿವಸಗಳೊಳಗಾಗಿ ಆಕ್ಷೇಪಣೆಗಳನ್ನು ಲಿಖಿತವಾಗಿ **ನಗರ ಯೋಜಕ ಸದಸ್ಯರು, ಬೆಂಗಳೂರು ಅಭಿವೃದ್ಧಿ ಪ್ರಾಧಿಕಾರ ರವರು ಬೆಂಗಳೂರು** ಕಛೇರಿಗೆ ಸಲ್ಲಿಸಲು ತಿಳಿಸಲಾಗಿದೆ. ನಿಗದಿತ ಅವಧಿಯ ನಂತರ ಬರುವ ಯಾವುದೇ ಆಕ್ಷೇಪಣೆಗಳನ್ನು ಪರಿಗಣಿಸುವುದಿಲ್ಲ.

ಕ್ರ. ಸಂ.	ಅರ್ಜಿದಾರರ ಹೆಸರು	ತಾಲ್ಲೂಕು	ಹೋಬಳಿ	ಗ್ರಾಮದ ವಿವರ	ಸರ್ವೆ ನಂ.	ವಿಸ್ತೀರ್ಣ ಎ/ಗುಂ	BIAAPA ಮಹಾಯೋಜನೆ 2021 ರ ಪ್ರಕಾರ ಭೂಉಪಯೋಗ	ಬದಲಾವಣೆ ಕೋರಿರುವ ಭೂಉಪಯೋಗ
1	ಮೆ॥ ಬೆಂಗಳೂರು ಸ್ಪೀಚ್ & ಹಿಯರಿಂಗ್ ಟ್ರಸ್ಟ್ (ರಿ) ಆಫೀಸ್, ಕರೀಯಪ್ಪನ ಪಾಳ್ಯ, ಹೆಣ್ಣೂರು ರೋಡ್, ಬೆಂಗಳೂರು–560084.	ಯಲಹಂಕ	ಜಾಲ	ಬಾಗಲೂರು	192/1, 192/2 & 192/5	ಒಟ್ಟು 4ಎ–01ಗುಂ	ವ್ಯವಸಾಯ	ಸಾರ್ವಜನಿಕ – ಅರೆ ಸಾರ್ವಜನಿಕ [ಶೈಕ್ಷಣಿಕ (ಪ್ರೈಮರಿ) ಮತ್ತು ಆರೋಗ್ಯ ಸಂಸ್ಥೆ (ಕ್ಲಿನಿಕ್)]

ಷರಾ: ಈ ಜಮೀನಿನಲ್ಲಿ ಅರ್ಜಿದಾರರು ಸದರಿ ಜಮೀನನ್ನು **ಸಾರ್ವಜನಿಕ – ಅರೆ ಸಾರ್ವಜನಿಕ [ಶೈಕ್ಷಣಿಕ (ಪ್ರೈಮರಿ) ಮತ್ತು ಆರೋಗ್ಯ ಸಂಸ್ಥೆ (ಕ್ಲಿನಿಕ್)]** ಉಪಯೋಗಕ್ಕೆ ಅಭಿವೃದ್ಧಿಪಡಿಸಿದರೆ ಈ ಜಮೀನಿನಲ್ಲಿ ಶೈಕ್ಷಣಿಕ ಸಂಸ್ಥೆ ಮತ್ತು ಆರೋಗ್ಯ ಸಂಸ್ಥೆ ಅಭಿವೃದ್ಧಿಪಡಿಸುವುದರಿಂದ ಸುತ್ತಮುತ್ತಲಿನ ಆಧುನಿಕ ಶೈಕ್ಷಣಿಕ ಸೌಲಭ್ಯವುಳ್ಳ ಉತ್ತಮ ಶೈಕ್ಷಣಿಕ ಸಂಸ್ಥೆ ಹಾಗೂ ಆರೋಗ್ಯ ಸಂಸ್ಥೆ ದೊರೆತಂತಾಗುತ್ತದೆ. ಶೈಕ್ಷಣಿಕ ಸಂಸ್ಥೆ ಮತ್ತು ಆರೋಗ್ಯ ಸಂಸ್ಥೆ ಅಭಿವೃದ್ಧಿಪಡಿಸುವುದರಿಂದ ಸುತ್ತಮುತ್ತಲಿನ ಶಿಕ್ಷಕರಿಗೆ ಹಾಗೂ ಆರೋಗ್ಯ ಸಂಸ್ಥೆಯ ಸಿಬ್ಬಂದಿಗಳಿಗೆ ಉತ್ತಮ ಆರೋಗ್ಯ ದೊರಕುತ್ತದೆ. ಶೈಕ್ಷಣಿಕ ಸಂಸ್ಥೆ ಮತ್ತು ಆರೋಗ್ಯ ಸಂಸ್ಥೆ ತೆರೆಯುವುದರಿಂದ ಕಛೇರಿಯಲ್ಲಿ ಕಾರ್ಯ ನಿರ್ವಯಿಸುವ ಸಿಬ್ಬಂದಿಗಳು ಉತ್ತಮ ಮತ್ತು ಇತರರಿಗೆ ಉತ್ತಮ ಕೌಶಲ್ಯ ಉದ್ಯೋಗಗಳು ದೊರೆತಂತಾಗುತ್ತದೆ ಎಂದು ತಿಳಿಸುತ್ತಾ, ಸದರಿ ಪ್ರದೇಶವನ್ನು **'ವ್ಯವಸಾಯ ಭೂ–ಉಪಯೋಗ ವಲಯ'** ದಿಂದ **ಸಾರ್ವಜನಿಕ – ಅರೆ ಸಾರ್ವಜನಿಕ [ಶೈಕ್ಷಣಿಕ (ಪ್ರೈಮರಿ) ಮತ್ತು ಆರೋಗ್ಯ ಸಂಸ್ಥೆ (ಕ್ಲಿನಿಕ್)]** ಉಪಯೋಗಕ್ಕೆ ಭೂಉಪಯೋಗ ಬದಲಾವಣೆ ಮಾಡಿಕೊಳ್ಳಲು ಇಚ್ಛಿಸಿರುವುದಾಗಿ ತಿಳಿಸಿರುತ್ತಾರೆ.
ಸಹಿ/– ನಗರ ಯೋಜಕ ಸದಸ್ಯರು, ಬೆಂಗಳೂರು ಅಭಿವೃದ್ಧಿ ಪ್ರಾಧಿಕಾರ, ಬೆಂಗಳೂರು

ಕರ್ನಾಟಕ ಸರ್ಕಾರ
ಜಿಲ್ಲಾಧಿಕಾರಿಗಳ ಕಾರ್ಯಾಲಯ, ಜಿಲ್ಲಾ ನಗರಾಭಿವೃದ್ಧಿ ಕೋಶ ಬೆಳಗಾವಿ
ಕ್ರ.ಸಂ: ಬಿಜಿಎಂ:ಡಿಯುಡಿಸಿ:5:ಸಿಆರ್–25:2021–22 ದಿನಾಂಕ: 19–06–2024
ಅಲ್ಪಾವಧಿ ಟೆಂಡರ್ ಅಧಿಸೂಚನೆ
ಬೆಳಗಾವಿ ಜಿಲ್ಲೆಯ ನಗರ ಸ್ಥಳೀಯ ಸಂಸ್ಥೆಗಳ ನಗರೋತ್ಥಾನ (ಮುನಿಸಿಪಾಲಿಟಿ) ಹಂತ–4 ಯೋಜನೆಯಡಿ ಈ ಕೆಳಕಂಡ ಕಾಮಗಾರಿಗಳಿಗೆ KW-2&4 ಡಾಕುಮೆಂಟ್ ಉಪಯೋಗಿಸಿ ಟೆಂಡರ್ ಆಹ್ವಾನಿಸಲಾಗಿದೆ. ವಿವರ ಈ ಕೆಳಗಿನಂತಿದೆ.
(ರೂ. ಲಕ್ಷಗಳಲ್ಲಿ)

ಕ್ರ. ಸಂ.	ಕಾಮಗಾರಿಗಳ ವಿವರ	ಟೆಂಡರಿಗಿಟ್ಟ ಮೊತ್ತ (GST) ಸೇರಿ	ಇಎಂಡಿ ಮೊತ್ತ	ಕರೆ ನಂ.
1	ಗೋಕಾಕ ನಗರಸಭೆ ವ್ಯಾಪ್ತಿಯಲ್ಲಿ ಪೂರೈಕೆ ಆಗುತ್ತಿರುವ 24/7 ನಿರಂತರ ನೀರು ಸರಬರಾಜು ಯೋಜನೆಗೆ ಅವಶ್ಯವಿರುವ ಹೆಚ್ಚುವರಿ ಕಾಮಗಾರಿ, ಪಂಪಸೆಟ್ ಅಳವಡಿಸುವುದು, ರೈಸಿಂಗ್ ಮೇನ್, ವಿತರಣಾ ಕೊಳವೆ ಅಳವಡಿಸುವುದು, ಜಲಸಂಗ್ರಹಾಗಾರಗಳನ್ನು ನಿರ್ಮಿಸುವುದು & ಇತ್ಯಾದಿ ಕೆಲಸ ಕೈಕೊಳ್ಳುವುದು. (Tender No. DMA/2023-24/WS/WORK_INDENT15307/Call-2)	400.00	6.00	3ನೇ
2	ಮುಗಳಖೋಡ ಪುರಸಭೆ ವ್ಯಾಪ್ತಿಯಲ್ಲಿ ವಾರ್ಡ ನಂ–01ರಲ್ಲಿ ಬಸ್ ನಿಲ್ದಾಣದ ಹತ್ತಿರ, ವಾ.ನಂ–09 ರಲ್ಲಿ ಸಂಗಪ್ಪ ಗಂಗಪ್ಪ ಯಡವಣ್ಣವರ ಮನೆಯ ಹತ್ತಿರ, ವಾ.ನಂ–13 ರಲ್ಲಿ ಉಣ್ಣಿ ಬಸವೇಶ್ವರ ಗುಡಿಯ ಹತ್ತಿರ ಮತ್ತು ವಾ.ನಂ–21ರಲ್ಲಿ ನಾಶಿ ತೋಟದಲ್ಲಿರುವ ಶ್ರೀ ಹನುಮಾನ ದೇವಸ್ಥಾನದ ಹತ್ತಿರ ಶುದ್ಧ ಕುಡಿಯುವ ನೀರಿನ ಘಟಕ ನಿರ್ಮಾಣ ಮಾಡುವುದು. ಹಾಗೂ ವಾ.ನಂ–03ರಲ್ಲಿ ವಿಠಲ ಮಂದಿರದಿಂದ ಕುರಾಡೆಯವರ ಓಣಿಯವರಗೆ, ಸಣತಿಪ್ಪಗೋಳ ಓಣಿ ಹಾಗೂ ನಡುವಿನಕೇರಿ ಓಣಿಯಲ್ಲಿ ಪೈಪಲೈನ ಅಳವಡಿಸುವುದು. (Tender No. DMA/2023-24/WS/WORK_INDENT 15321/ Call-2)	34.53	0.58	6ನೇ
3	ಖಾನಾಪೂರ ಪ.ಪಂ ವ್ಯಾಪ್ತಿಯಲ್ಲಿ ಮಲಪ್ರಭಾ ನದಿಯ ಜಾಕವೆಲದಿಂದ ನಾವೇಚಾ ರಸ್ತೆಯವರೆಗೆ ಮುಖ್ಯ ಪೈಪಲೈನ ಅಳವಡಿಸುವುದು. (Tender No.DMA/2023-24/WS/WORK_INDENT15271/Call-2)	27.05	0.50	7ನೇ

ಗುತ್ತಿಗೆದಾರರು ಕರ್ನಾಟಕ ಸಾರ್ವಜನಿಕ ಸಂಗ್ರಹಣೆಗಳ ಪೋರ್ಟಲ್ https://kppp.karnataka.gov.in/#/portal/portal-home ಮೂಲಕ ಟೆಂಡರ್ ಡೌನ್‌ಲೋಡ್ ಹಾಗೂ ಸಲ್ಲಿಸಬಹುದಾಗಿರುತ್ತದೆ. ಇ.ಎಂ.ಡಿ ಹಾಗೂ ಟೆಂಡರ್ ಪ್ರೋಸೆಸಿಂಗ್ ಫೀ ಯನ್ನು ಸಹ ವಿದ್ಯುನ್ಮಾನ ಮೂಲಕ ಸಲ್ಲಿಸುವುದು. ಟೆಂಡರ್ ವೇಳಾಪಟ್ಟಿ ಮತ್ತು ಇತರೆ ಮಾಹಿತಿಯು ಈ ಕೆಳಗಿನಂತಿರುತ್ತದೆ.

ಟೆಂಡರ್ ಸಲ್ಲಿಸಲು ಕೊನೆಯ ದಿನಾಂಕ	05–07–202400 17–00 ಘಂಟೆ ವರೆಗೆ
ಟೆಂಡರ್ ತೆರೆಯುವ ದಿನಾಂಕ (ತಾಂತ್ರಿಕ ಬಿಡ್)	06–07–2024ರಂದು 17–01 ಘಂಟೆ ನಂತರ

ಅವಧಿ ವಿಸ್ತರಣೆ ಇದ್ದಲ್ಲಿ ಇ–ಪೋರ್ಟಲ್ ಮೂಲಕ ಮಾತ್ರ ತಿಳಿಸಲಾಗುವುದು. ದಿನಪತ್ರಿಕೆಯಲ್ಲಿ ಪ್ರಕಟಿಸಲಾಗುವುದಿಲ್ಲ.
ಸಹಿ/–
ಕಾರ್ಯಪಾಲಕ ಅಭಿಯಂತರರು
ಜಿಲ್ಲಾ ನಗರಾಭಿವೃದ್ಧಿ ಕೋಶ, ಬೆಳಗಾವಿ
DIPR /BGM/RO-NO -145/2023-24

ವಿರಾಮ
ಪ್ರತಿ ಭಾನುವಾರ

ನಗರಸಭಾ ಕಾರ್ಯಾಲಯ ಮಾದನಾಯಕನಹಳ್ಳಿ
ಬೆಂಗಳೂರು ಉತ್ತರ ತಾಲ್ಲೂಕು, ಬೆಂಗಳೂರು ನಗರ ಜಿಲ್ಲೆ–562123.
Email :itstaff_ulb_mnhalli@yahoo.com ದೂರವಾಣಿ ಸಂಖ್ಯೆ: 080–23718487
ಸಂಖ್ಯೆ: ಮಾ.ನ.ಕಾ/ತಾ.ಶಾ/02/2024–25 ದಿನಾಂಕ: 20.06.2024
ಟೆಂಡರ್ ಪ್ರಕಟಣೆ
(Through GOK e-Procurement Portal https://kppp.karnataka.gov.in only)
2023–24 ನೇ ಸಾಲಿನ ಎಸ್.ಎಫ್.ಸಿ ಕುಡಿಯುವ ನೀರಿನ ಅನುದಾನ ಹಾಗೂ 2024–25ನೇ ಸಾಲಿನ ನಗರಸಭಾ ನಿಧಿ ಅಡಿಯಲ್ಲಿ ಮಾದನಾಯಕನಹಳ್ಳಿ ನಗರಸಭಾ ವ್ಯಾಪ್ತಿಯಲ್ಲಿ ಅಭಿವೃದ್ಧಿ ಕಾಮಗಾರಿಗಳನ್ನು ಕೈಗೊಳ್ಳಲು ಪೌರಾಯುಕ್ತರು, ನಗರಸಭೆ ಮಾದನಾಯಕನಹಳ್ಳಿ ಇವರ ಹೆಸರಿನಲ್ಲಿ ಇ–ಪ್ರಕ್ಯೂರ್‌ಮೆಂಟ್ ವೇದಿಕೆಯಡಿಯಲ್ಲಿ ಈ ಕೆಳಕಂಡಂತೆ ಐಟಂವಾರು ಟೆಂಡರ್ ಆಹ್ವಾನಿಸಲಾಗಿದ್ದು, ಕರ್ನಾಟಕ ಲೋಕೋಪಯೋಗಿ ಇಲಾಖೆ/ಗ್ರಾಮೀಣಾಭಿವೃದ್ಧಿ ಪಂಚಾಯತ್‌ರಾಜ್ ಇಲಾಖೆಯಲ್ಲಿ ನೊಂದಾಯಿಸಿದ ಅರ್ಹ ಹಾಗೂ ಅನುಭವವುಳ್ಳ ಸಿವಿಲ್ ಗುತ್ತಿಗೆದಾರರು (ಸ್ಟಾಂಡರ್ಡ್ ಟೆಂಡರ್ ಡಾಕ್ಯೂಮೆಂಟ್‌ನಂತೆ) ಕಾಮಗಾರಿಗಳಿಗೆ ಟೆಂಡರ್‌ಗಳನ್ನು ಸಲ್ಲಿಸಬಹುದಾಗಿರುತ್ತದೆ. ಹೆಚ್ಚಿನ ವಿವರಗಳನ್ನು ಕಛೇರಿಯ ವೇಳೆಯಲ್ಲಿ ತಾಂತ್ರಿಕ ಶಾಖೆಯಿಂದ ಪಡೆಯಬಹುದಾಗಿರುತ್ತದೆ.

ಕ್ರ. ಸಂ	ಇಂಡೆಂಟ್	ಅಂದಾಜು ಮೊತ್ತ ರೂ.ಲಕ್ಷಗಳಲ್ಲಿ	ಇ.ಎಂ.ಡಿ ರೂ.ಗಳಲ್ಲಿ
01	DMA/2024-25/WS/WORK_INDENT18771/CALL-2	4.72	11800.00
02	DMA/2024-25/WS/WORK_INDENT18965	20.00	50000.00
03	DMA/2024-25/WS/WORK_INDENT18986	9.00	22500.00
04	DMA/2024-25/EL/WORK_INDENT19045	15.00	37500.00
	ಕಾಲಾವಧಿ: 3 ತಿಂಗಳು		

1. ಇ–ಪ್ರೊಕ್ಯೂರ್‌ಮೆಂಟ್ ಮೂಲಕ ಅರ್ಜಿ ಸಲ್ಲಿಸಲು, ನಮೂನೆಗಳನ್ನು ಆನ್‌ಲೈನ್‌ನಲ್ಲಿ ಪಡೆಯಲು, ಹಾಗೂ ಆನ್‌ಲೈನ್ ಮೂಲಕ ಭರ್ತಿಮಾಡಿದ ನಮೂನೆ ಮತ್ತು ಇ.ಎಂ.ಡಿ ಠೇವಣಿಯನ್ನು ಸ್ವೀಕರಿಸುವ ಅವಧಿ ಕ್ರ.ಸಂ: 1 ಕ್ಕೆ ದಿನಾಂಕ: **27.06.2024** ಮತ್ತು ಕ್ರ.ಸಂ: 2 ರಿಂದ 4 ದಿನಾಂಕ: **04.07.2024 ಸಂಜೆ 5.00 ಗಂಟೆಯವರೆಗೆ.**
2. ಸಲ್ಲಿಸಿರುವ ಟೆಂಡರ್‌ಗಳನ್ನು ತೆರೆಯುವ ಕ್ರ.ಸಂ: 1 ಕ್ಕೆ ದಿನಾಂಕ: 29.06.2024 ಬೆಳಿಗ್ಗೆ 11.00 ಗಂಟೆಗೆ ಮತ್ತು ಕ್ರ.ಸಂ: 2 ರಿಂದ 4 ದಿನಾಂಕ: **05.07.2024 ಸಂಜೆ 5.30 ಗಂಟೆಗೆ** ಅಥವಾ ಪೌರಾಯುಕ್ತರು ಸೂಚಿಸುವ ದಿನಾಂಕ ದಂದು.

ಸೂಚನೆ :– ಈ ಕಛೇರಿಯಿಂದ ನೀಡುವ ಇತರೆ ಎಲ್ಲಾ ಷರತ್ತುಗಳಿಗೆ ಬದ್ಧರಾಗಿರತಕ್ಕದ್ದು, ಹಾಗೂ ಹೆಚ್ಚಿನ ವಿವರಗಳಿಗೆ ಈ ಕಛೇರಿಯನ್ನು ಸಂಪರ್ಕಿಸಬಹುದಾಗಿರುತ್ತದೆ.
ಸಹಿ/– ಪೌರಾಯುಕ್ತರು
ನಗರಸಭೆ, ಮಾದನಾಯಕನಹಳ್ಳಿ
ವಾಸಾಸಂಇ/ವಾ.ಪ್ರ/476/ಎಸ್‌ಎಸ್‌ಸಿ/2024–25

ಕರ್ನಾಟಕ ನೀರಾವರಿ ನಿಗಮ ನಿಯಮಿತ
(ಕರ್ನಾಟಕ ಸರ್ಕಾರದ ಉದ್ಯಮ)
ಕಾರ್ಯನಿರ್ವಾಹಕ ಇಂಜಿನೀಯರ ರವರ ಕಚೇರಿ ಕನೀನಿನಿ. ಮ.ಎ.ಕಾ. ನಿರ್ಮಾಣ ವಿಭಾಗ ನಂ.2 ನವಿಲುತೀರ್ಥ–591116ತಾಲೂಕು:ಸವದತ್ತಿ. ಜಿಲ್ಲಾ:ಬೆಳಗಾವಿ. ರಾಜ್ಯ:ಕರ್ನಾಟಕ
Dn. e-mail: eemlbcnth@gmail.com Ph: - 08330-224516
ಟೆಂಡರ ಪ್ರಕಟಣೆ ಸಂಖ್ಯೆ/ಮಕಾನಿವಿ.2/ಡಿಬಿ–1/4701 /2024–25/ಇ–ಟೆಂಡರ/697&698 ದಿನಾಂಕ:19–06–2023
ಅಲ್ಪಾವಧಿ ಟೆಂಡರ ಪ್ರಕಟಣೆ
(ಕೆ.ಪಿ.ಪಿ. ಪೋರ್ಟಲ್ ಸಿಸ್ಟಮ್ ಮುಖಾಂತರ)
(ದ್ವಿ ಲಕೋಟೆ ಪದ್ಧತಿಯಲ್ಲಿ)
ಮಾನ್ಯ ವ್ಯವಸ್ಥಾಪಕ ನಿರ್ದೇಶಕರು, ಕನೀನಿನಿ, ಬೆಂಗಳೂರು ಇವರ ಪರವಾಗಿ ಕಾರ್ಯನಿರ್ವಾಹಕ ಇಂಜಿನೀಯರ್, ಕನೀನಿನಿ, ಮ.ಎ.ಕಾ.ನಿರ್ಮಾಣ ವಿಭಾಗ ನಂ.2 ನವಿಲುತೀರ್ಥ ಕಚೇರಿ ಅಡಿಯಲ್ಲಿ 4701 / ಲೆಕ್ಕ ಶೀರ್ಷಿಕೆ ಅಡಿಯಲ್ಲಿ ಬರುವ ಎರಡು ರಸ್ತೆ ಕಾಮಗಾರಿಗಳಿಗೆ (as per KTPP act 2000) ಸ್ಟ್ಯಾಂಡರ್ಡ ಬಿಡ್ ಡಾಕ್ಯೂಮೆಂಟ್ ಕೆ.ಡಬ್ಲೂಪಿ ಪ್ರಕಾರ ಲೋಕೋಪಯೋಗಿ ಇಲಾಖೆಯಲ್ಲಿ ನೊಂದಾಯಿತ ಅರ್ಹ ಗುತ್ತಿಗೆದಾರರರಿಂದ (ಇ–ಸಂಗ್ರಹಣಾ ಕೋಶದ ಮುಖಾಂತರ) ಶೇಕಡಾವಾರು ಟೆಂಡರನ್ನು ಆಹ್ವಾನಿಸಲಾಗಿದೆ
(Work Indent Numbers. 1052 & 1053)
ಕಾಮಗಾರಿಯ ಅಂದಾಜು ಮೊತ್ತ ರೂ. 250.00 ಲಕ್ಷಗಳು.
1. ಗುತ್ತಿಗೆದಾರರು ಇ–ಪೋರ್ಟಲ್ ಮೂಲಕ ಟೆಂಡರಗಳನ್ನು ಸಲ್ಲಿಸಲು ಕೊನೆಯ ದಿನಾಂಕ:29–06–2024 ರಂದು ಸಂಜೆ 4.00 ಘಂಟೆವರೆಗೆ.
2. ತಾಂತ್ರಿಕ ಬಿಡ್ ತೆರೆಯುವ ದಿನಾಂಕ:01–07–2024 ರಂದು 11.00 ಘಂಟೆಯ ನಂತರ 3. ಆರ್ಥಿಕ ಬಿಡ್ ತೆರೆಯುವ ದಿನಾಂಕ :03–07–2024 ರಂದು 11.00 ಘಂಟೆಯ ನಂತರ
ಪೂರ್ವಾರ್ಹತೆ ಕುರಿತಂತೆ ಇ.ಎಂ.ಡಿ. ವಿವರ, ಟೆಂಡರ ಪ್ರಕ್ರಿಯೆ ದಿನಾಂಕಗಳನ್ನು ಹಾಗೂ ಇತರೆ ವಿವರಗಳನ್ನು ಕೆ.ಪಿ.ಪಿ. ಪೋರ್ಟಲ್ ಸಿಸ್ಟಮ್ ಮುಖಾಂತರ www.kppp.karnataka.gov.in , ಸಂಪರ್ಕಿಸತಕ್ಕದ್ದು. ಹೆಚ್ಚಿನ ಮಾಹಿತಿಗಾಗಿ ಈ ಕಚೇರಿ ದೂರವಾಣಿ ಸಂಖ್ಯೆ. 08330 224516 ಕಚೇರಿ ವೇಳೆಯಲ್ಲಿ ಸಂಪರ್ಕಿಸುವದು.
ಸಹಿ/–(ಪಿ.ವ್ಹಿ.ಮುಳ್ಳೂರ), ಕಾರ್ಯನಿರ್ವಾಹಕ ಇಂಜಿನೀಯರ, ಕನೀನಿನಿ. ಮ.ಎ.ಕಾ.ನಿ.ವಿಭಾಗ.ನಂ.2 ನವಿಲುತೀರ್ಥ.
DIPR/BGM/RO-NO-140/KSMCA/2024-25

ಬೆಂಗಳೂರು ನಗರ ಜಿಲ್ಲಾ ಪಂಚಾಯತಿ
ಕಾರ್ಯಪಾಲಕ ಅಭಿಯಂತರರ ಕಛೇರಿ, ಗ್ರಾಮೀಣ ಕುಡಿಯುವ ನೀರು ಮತ್ತು ನೈರ್ಮಲ್ಯ ವಿಭಾಗ, ಬೆಂಗಳೂರು ನಗರ ಜಿಲ್ಲೆ, ಮೊದಲನೇ ಮಹಡಿ, ಎಸ್. ಕರಿಯಪ್ಪ ರಸ್ತೆ, ಬನಶಂಕರಿ, ಬೆಂಗಳೂರು – 560070.
ಸಂಖ್ಯೆ:ಕಾಅ/ಗ್ರಾಕುನೀ&ನೈವಿ/ಬೆಂನ/ತಾಂಸ/ಟೆಂಡರ್/03/2024–25 ದಿನಾಂಕ: 18–06–2024
ಅಲ್ಪಾವಧಿ ಕರ್ನಾಟಕ ಸಾರ್ವಜನಿಕ ಸಂಗ್ರಹಣೆಗಳ ಟೆಂಡರ್ ಪ್ರಕಟಣೆ
2023–24 ನೇ ಸಾಲಿನ ವಿವಿಧ ಲೆಕ್ಕಶೀರ್ಷಿಕೆ ಅನುದಾನದಡಿ ಅನುಮೋದನೆಯಾಗಿರುವ ಕಾಮಗಾರಿಗಳಿಗಾಗಿ ಕರ್ನಾಟಕ ಸಾರ್ವಜನಿಕ ಸಂಗ್ರಹಣೆಗಳ ಮೂಲಕ ಎರಡು ಲಕೋಟೆ ಪದ್ಧತಿಯಲ್ಲಿ ಟೆಂಡರ್ ಅನ್ನು ಕರೆಯಲಾಗಿದೆ. ವೆಬ್‌ಸೈಟ್ ಮೂಲಕ ಟೆಂಡರ್ ಫಾರಂಗಳನ್ನು ದಿನಾಂಕ: **25–06–2024 ರಂದು ಸಂಜೆ 4.00 ಗಂಟೆಯವರೆಗೆ** ಸಲ್ಲಿಸಬಹುದಾಗಿರುತ್ತದೆ.
ಹೆಚ್ಚಿನ ವಿವರಗಳಿಗಾಗಿ ಕಛೇರಿ ವೇಳೆಯಲ್ಲಿ ಕಛೇರಿಯನ್ನು ಸಂಪರ್ಕಿಸಲು ಅಥವಾ ವೆಬ್‌ಸೈಟ್: **https://kppp.karnataka.gov.in** ನಲ್ಲಿ ವಿವರಗಳನ್ನು ಪಡೆಯಬಹುದಾಗಿರುತ್ತದೆ.
ಸಹಿ/– ಕಾರ್ಯಪಾಲಕ ಅಭಿಯಂತರರು
ಗ್ರಾಮೀಣ ಕುಡಿಯುವ ನೀರು ಮತ್ತು ನೈರ್ಮಲ್ಯ ವಿಭಾಗ
ಬೆಂಗಳೂರು ನಗರ ಜಿಲ್ಲೆ, ಬೆಂಗಳೂರು.
ವಾಸಾಸಂಇ/ವಾ.ಪ್ರ/453/ಅಡ್ವರ್ಟೋರ್/2024–25

ವಾಯವ್ಯ ಕರ್ನಾಟಕ ರಸ್ತೆ ಸಾರಿಗೆ ಸಂಸ್ಥೆ
ಧಾರವಾಡ ವಿಭಾಗ, ಧಾರವಾಡ.
ವಾಣಿಜ್ಯ ಶಾಖೆ.
ಸಂಖ್ಯೆ: ವಾಕರಸಾ/ಧಾವಿ/ಸಂ/ವಾಣಿಜ್ಯ/470/2024 ದಿನಾಂಕ: 20–06–2024
ಇ–ಟೆಂಡರ್ ಪ್ರಕಟಣೆ ಸಂಖ್ಯೆ:03/2024
(ಇ–ಪ್ರೊಕ್ಯೂರಮೆಂಟ್ ಮೂಲಕ)
ವಾಯವ್ಯ ಕರ್ನಾಟಕ ರಸ್ತೆ ಸಾರಿಗೆ ಸಂಸ್ಥೆ, ಧಾರವಾಡ ವಿಭಾಗ ವ್ಯಾಪ್ತಿಯ ವಿವಿಧ ಬಸ್ ನಿಲ್ದಾಣಗಳಲ್ಲಿ ಹೊಸದಾಗಿ ಎಲ್.ಇ.ಡಿ ಟಿವ್ಹಿಗಳ ಮುಖಾಂತರ ಜಾಹೀರಾತು ಪ್ರದರ್ಶಿಸಲು ಐದು (5) ವರ್ಷಗಳ ಅವಧಿಗೆ, ಖಾಲಿ ಇರುವ / ಖಾಲಿಯಾಗುವ ಖಾಯಂ ವಾಣಿಜ್ಯ ಮಳಿಗೆಗಳಿಗೆ ಐದು (5) ವರ್ಷಗಳ ಅವಧಿಗೆ, ತೆರೆದ ಸ್ಥಳಗಳಿಗೆ ಐದು / ಹತ್ತು (5/10) ವರ್ಷಗಳ ಅವಧಿಗೆ ಹಾಗೂ ಸ್ವಚ್ಛತಾ ಗುತ್ತಿಗೆ ಎರಡು (2) ವರ್ಷಗಳ ಅವಧಿಗೆ, ಪರವಾನಿಗೆದಾರರನ್ನು ಆಯ್ಕೆ ಮಾಡಲು ದಿನಾಂಕ: **21–06–2024 ರಿಂದ** ಇ–ಪ್ರೊಕ್ಯೂರಮೆಂಟ್ ಮೂಲಕ ಟೆಂಡರ್–ಕಂ–ಹರಾಜು ಆಹ್ವಾನಿಸಲಾಗಿದೆ, ಟೆಂಡರ್–ಕಂ–ಹರಾಜು ದಸ್ತಾವೇಜುಗಳನ್ನು ದಿನಾಂಕ: **10–07–2024 ರಂದು ವೇಳೆ: 17.00 ಘಂಟೆಯವರೆಗೆ** ಇ–ಪ್ರೊಕ್ಯೂರ್‌ಮೆಂಟ್ ವೆಬ್‌ಸೈಟ್ ವಿಳಾಸ **"https://kppp.karnataka.gov.in"** ಮೂಲಕ ಡೌನ್‌ಲೋಡ್ ಮಾಡಿಕೊಳ್ಳಬಹುದು, ದಿನಾಂಕ: **10–07–2024 ರಂದು ವೇಳೆ 17.00 ಘಂಟೆಯವರೆಗೆ** ಆನ್‌ಲೈನ್ ಅರ್ಜಿ ಸಲ್ಲಿಕೆಗೆ ಕೊನೆಯ ದಿನಾಂಕವಾಗಿರುತ್ತದೆ. ದಿನಾಂಕ: **12–07–2024 ರಂದು 16.00 ಗಂಟೆಗೆ** ಇ–ಟೆಂಡರ್ ತೆರೆಯಲಾಗುವುದು. ಇ–ಪ್ರೊಕ್ಯೂರಮೆಂಟ್ ಸೆಲ್‌ನಿಂದ DSC (Digital Signature Certificate) ಪಡೆದಿರುವ ಅಧಿಕೃತ ಅಭ್ಯರ್ಥಿಗಳು ಮಾತ್ರ ಅರ್ಜಿಗಳನ್ನು ಸಲ್ಲಿಸಬಹುದಾಗಿರುತ್ತದೆ. ಹೆಚ್ಚಿನ ವಿವರಗಳಿಗಾಗಿ **ವಿಭಾಗೀಯ ಕಚೇರಿ, ವಾಕರಸಾ ಸಂಸ್ಥೆ, ಧಾರವಾಡ ವಿಭಾಗ ಧಾರವಾಡಕ್ಕೆ** ಸಂಪರ್ಕಿಸಲು ಕೋರಲಾಗಿದೆ.
ಮ್ಯಾನ್ಯುಯಲ್ ಸಂಧಾನ ಪ್ರಕಟಣೆ ಸಂಖ್ಯೆ:03/2024.
ವಾಯವ್ಯ ಕರ್ನಾಟಕ ರಸ್ತೆ ಸಾರಿಗೆ ಸಂಸ್ಥೆ, ಧಾರವಾಡ ವಿಭಾಗ ವ್ಯಾಪ್ತಿಯ ವಿವಿಧ ಬಸ್ ನಿಲ್ದಾಣಗಳಲ್ಲಿ ಖಾಲಿ ಇರುವ ಖಾಯಂ ವಾಣಿಜ್ಯ ಮಳಿಗೆಗಳಿಗೆ ಐದು (5) ವರ್ಷ, ತೆರೆದ ಸ್ಥಳಗಳಿಗೆ ಐದು/ಹತ್ತು (5/10) ವರ್ಷಗಳ ಅವಧಿಗೆ ಹಾಗೂ ಹೋರ್ಡಿಂಗ್ಸ್, ಗ್ಲೋಸೈನ್ ಬೋರ್ಡ್‌ಗಳ ಮೇಲೆ ಜಾಹೀರಾತು ಪ್ರದರ್ಶಿಸಲು ಐದು (5) ವರ್ಷಗಳ ಅವಧಿಗೆ ಪರವಾನಿಗೆದಾರರನ್ನು ಆಯ್ಕೆ ಮಾಡಲು ಮ್ಯಾನ್ಯುಯಲ್ ಸಂಧಾನ ಪ್ರಕಟಣೆ 03/24, ರ ಮೂಲಕ ದಿನಾಂಕ: **21–06–2024 ರಿಂದ ದಿನಾಂಕ: 11–07–2024 ರ ವರೆಗೆ ಕಚೇರಿ ವೇಳೆಯಲ್ಲಿ ವಿಭಾಗೀಯ ನಿಯಂತ್ರಣಾಧಿಕಾರಿಗಳ ಕಚೇರಿ ಧಾರವಾಡ ವಿಭಾಗ ಧಾರವಾಡ** ರಲ್ಲಿ ಸಂಧಾನ ಅರ್ಜಿ ಫಾರಂ ಮತ್ತು ಸಂಸ್ಥೆಯ ಷರತ್ತು ನಿಯಮಾವಳಿಗಳನ್ನು ಪಡೆಯಬಹುದಾಗಿದೆ. ನಿಗದಿತ ಇ.ಎಂ.ಡಿ. ಮೊತ್ತದ ಡಿ.ಡಿಯನ್ನು **ವಿಭಾಗೀಯ ನಿಯಂತ್ರಣಾಧಿಕಾರಿಗಳು ವಾಕರಸಾ ಸಂಸ್ಥೆ, ಧಾರವಾಡ ವಿಭಾಗ** ರವರಿಗೆ, ಸಂದಾಯವಾಗುವಂತೆ ದಿನಾಂಕ: **11–07–2024 ರಂದು ವೇಳೆ 16.00 ಗಂಟೆಯವರೆಗೆ ಪಾವತಿಸಿ, ದಿನಾಂಕ: 12–07–2024 ರಂದು 11.00 ಗಂಟೆಗೆ ವಿಭಾಗೀಯ ಕಚೇರಿಯಲ್ಲಿ** ಸಂಧಾನದಲ್ಲಿ ಭಾಗವಹಿಸುವುದು, ಮೇಲಿನಂತೆ ಮಳಿಗೆಗಳ ಹಾಗೂ ತೆರೆದ ಸ್ಥಳಗಳ ಮಾಸಿಕ ಪರವಾನಿಗೆ ಶುಲ್ಕ, ವಿಸ್ತೀರ್ಣ, ಇ.ಎಂ.ಡಿ, ಶುಲ್ಕ ಹಾಗೂ ಇನ್ನಿತರೆ ಹೆಚ್ಚಿನ ಮಾಹಿತಿಗಾಗಿ **ವಿಭಾಗೀಯ ಕಚೇರಿ, ಧಾರವಾಡ** ಇವರಲ್ಲಿ ಕಚೇರಿಯ ವೇಳೆಯಲ್ಲಿ ಸಂಪರ್ಕಿಸಲು ಕೋರಲಾಗಿದೆ. **ಕಚೇರಿ ದೂರವಾಣಿ ಸಂಖ್ಯೆ: "7760996271" 7760129545 ATM, 9916538786, 7259235710.**
ಯಾವುದೇ ಕಾರಣ ನೀಡದೇ ಪ್ರಸ್ತಾವನೆಗಳನ್ನು ಸ್ವೀಕರಿಸುವ, ಮಾರ್ಪಡಿಸುವ, ತಿರಸ್ಕರಿಸುವ ಅಧಿಕಾರವನ್ನು ಸಂಸ್ಥೆಯು ಕಾಯ್ದಿರಿಸಿಕೊಂಡಿದೆ.
ಸಹಿ/–
ವಿಭಾಗೀಯ ನಿಯಂತ್ರಣಾಧಿಕಾರಿ,
ವಾಕರಸಾ ಸಂಸ್ಥೆ, ಧಾರವಾಡ ವಿಭಾಗ.
ವಾಸಾಸಂಇ/ಧಾರವಾಡ/66/ಅಡ್ವರ್ಟೋರ್/2024–25

ಸಮಾಚಾರ ಸಣ್ಣದಲ್ಲ

ಮೆಕ್ಕಾದಲ್ಲಿ ಬಿಸಿಲಿನ ಝಳಕ್ಕೆ ಯಾತ್ರಿ ಸಾವು

ಚಿತ್ರದುರ್ಗ: ಹಜ್‌ಯಾತ್ರೆಯ ವೇಳೆ ಮೆಕ್ಕಾದಲ್ಲಿ ಬಿಸಿಲಿನ ತಾಪ ಹೆಚ್ಚಾಗಿ ಭಾರತದ 90 ಯಾತ್ರಿಗಳು ಮೃತಪಟ್ಟಿದ್ದಾರೆ. ಈ ಪೈಕಿ ಚಿತ್ರದುರ್ಗ ಮೂಲದ ಮಹಿಳಾ ಯಾತ್ರಿ ಒಬ್ಬರು. ಮೆಕ್ಕಾದ ಅರ್ಫಾತ್ ಗ್ರೌಂಡ್‌ನಲ್ಲಿ ಚಿತ್ರದುರ್ಗದ ರುಕ್ಸಾನಾ ಕೌಸರ್ (63) ಮೃತಪಟ್ಟಿದ್ದಾರೆ. ನಿವೃತ್ತ ಶಿಕ್ಷಕಿ, ನಗರದ ಮಂಡಕ್ಕಿ ಭಟ್ಟಿ ಪ್ರದೇಶದ ರುಕ್ಸಾನಾ ಕೌಸರ್ ಹಜ್ ಯಾತ್ರೆಗೆ ತೆರಳಿದ್ದರು. ಬಿಸಿಲಿನ ತೀವ್ರತೆ ಹೆಚ್ಚಾಗಿ ರುಕ್ಸಾನಾ ಕೌಸರ್ ಸಾವನ್ನಪ್ಪಿದ್ದಾರೆ. ಮೃತರ ಅಂತ್ಯಸಂಸ್ಕಾರವನ್ನು ಮೆಕ್ಕಾದಲ್ಲೇ ನೆರವೇರಿಸುವ ಸಾಧ್ಯತೆ ಇದೆ ಎನ್ನುವ ಮಾಹಿತಿ ಲಭ್ಯವಾಗಿದೆ.

ಆಲಮಟ್ಟಿಯಲ್ಲಿ ಮುಂದುವರಿದ ಧರಣಿ

ಆಲಮಟ್ಟಿ: ನಾನಾ ಬೇಡಿಕೆ ಈಡೇರಿಕೆಗೆ ಆಗ್ರಹಿಸಿ ಕೃಷ್ಣಾ ತೀರ ಗುತ್ತಿಗೆದಾರರ ಸಂಘದ ಪದಾಧಿಕಾರಿಗಳು ಇಲ್ಲಿನ ಕೆಬಿಜೆಎನ್‌ಎಲ್ ಮುಖ್ಯ ಅಭಿಯಂತರರ ಕಚೇರಿ ಆವರಣದಲ್ಲಿ ಜೂ. 24 ರಿಂದ ಹಮ್ಮಿಕೊಂಡಿರುವ ಧರಣಿ ಗುರುವಾರವೂ ಮುಂದುವರಿದಿದೆ. ಧರಣಿನಿರತರು ಅರೆಬೆ ತ್ತಲೆಯಾಗಿ ಧರಣಿ ನಡೆಸಿ ಆಕ್ರೋಶ ವ್ಯಕ್ತಪಡಿಸಿದರು. ಸಂಘದ ಖಜಾಂಚಿ ಬಸವರಾಜ ದಂಡಿನ, ಅಧ್ಯಕ್ಷ ಎಂ.ಎ. ಮೇಟಿ, ಗೋಪಾಲ ಬಂಡಿವಡ್ಡರ ಎಮ್.ಆರ್ ಕಮತಗಿ ಮಾತನಾಡಿ, ಕಳೆದ ವರ್ಷ ಕರೆದ ಕಾಮಗಾರಿಗಳ ಬಿಡ್‌ನಲ್ಲಿ ಭಾಗವಹಿಸಿದ ಗುತ್ತಿಗೆದಾರರ ಮಂಗಡಹಣ ಆಯಾ ಗುತ್ತಿಗೆದಾರರಿಗೆ ಮರಳಿಸದ ಕಾರಣ ಹಾಗೂ ಒಂದು ವರ್ಷದಿಂದ ಯಾವುದೇ ಕಾಮಗಾರಿ ಕರೆಯದ ಗುತ್ತಿಗೆದಾರರ ಕುಟುಂಬಗಳು ಸಂಕಷ್ಟಕ್ಕೀಡಾಗಿವೆ. ಮನೆ ಮಠಗಳನ್ನು ಕಳೆದುಕೊಂಡು ನಿಗಮದಲ್ಲಿ ಸಣ್ಣಸಣ್ಣ ಕೆಲಸಗಳನ್ನು ಮಾಡಿಕೊಂಡು ಬದುಕನ್ನು ಕಟ್ಟಿಕೊಂಡ ಸಣ್ಣ ಗುತ್ತಿಗೆದಾರರಿಗೆ ತೊಂದರೆಯಾಗಿದೆ.

ಪೋಕ್ಸೊ ಪ್ರಕರಣ: 20 ವರ್ಷ ಜೈಲು ಶಿಕ್ಷೆ

ಕಲಬುರಗಿ: ಸಾಮಾಜಿಕ ಜಾಲತಾಣದಲ್ಲಿ ಪರಿಚಯವಾಗಿದ್ದ ಬಾಲಕಿ ಮೇಲೆ ಅತ್ಯಾಚಾರ ನಡೆಸಿದ್ದ ಯುವಕನಿಗೆ ಇಲ್ಲಿನ ಹೆಚ್ಚುವರಿ ಜಿಲ್ಲಾ ಮತ್ತು ಸೆಷನ್ಸ್ (ವಿಶೇಷ ಪೋಕ್ಸೊ) ನ್ಯಾಯಾಲಯ 20 ವರ್ಷ ಜೈಲುಶಿಕ್ಷೆ ವಿಧಿಸಿದೆ. ಮಹಾರಾಷ್ಟ್ರದ ಅಮರಾವತಿ ಜಿಲ್ಲೆಯ ದರಿಯಾಪುರ ತಾಲ್ಲೂಕಿನ ಅರಳಾ ಗ್ರಾಮದ ವಿಕ್ಕಿ (25) ಶಿಕ್ಷೆಗೊಳಗಾದ ವ್ಯಕ್ತಿ. ಆಳಂದ ತಾಲ್ಲೂಕಿನ ಗ್ರಾಮವೊಂದರ ಪಿಯುಸಿ ವಿದ್ಯಾರ್ಥಿನಿಯೊಂದಿಗೆ ಇನ್ಸ್ಟಾಗ್ರಾಂ ಮೂಲಕ ಚಾಟ್ ಮಾಡುತ್ತಿದ ವಿಕ್ಕಿ, ಆಕೆ ಸಂದೇಶ ಕಳುಹಿಸಿದ್ದ ವಿಡಿಯೋ ಹಾಗೂ ಚಿತ್ರಗಳ ಸ್ಕ್ರೀನ್‌ಶಾಟ್ ತೆಗೆದುಕೊಂಡಿದ್ದ. ತನ್ನೊಂದಿಗೆ ಬಾರದಿದ್ದರೆ ವಿಡಿಯೋ ಹರಿಯಬಿಟ್ಟು ಮಾನ ಕಳೆಯುವುದಾಗಿ ಬೆದರಿಸಿದ್ದ ಆತ, 2023ರ ಮಾರ್ಚ್‌ನಲ್ಲಿ ಅರಳಾ ಗ್ರಾಮದ ತನ್ನ ಮನೆಗೆ ಕರೆದುಕೊಂಡು ಹೋಗಿ ಲೈಂಗಿಕ ದೌರ್ಜನ್ಯ ಎಸಗಿದ್ದ. ಆಳಂದ ಠಾಣೆಯಲ್ಲಿ ಪೋಕ್ಸೊ ಕಾಯ್ದೆಯಡಿ ಪ್ರಕರಣ ದಾಖಲಾಗಿತ್ತು.

ಐವರ ಮೇಲೆ ಹುಚ್ಚುನಾಯಿ ದಾಳಿ

ತುಮಕೂರು: ತುಮಕೂರಿನಲ್ಲಿ ಹುಚ್ಚುನಾಯಿ ಹಾವಳಿ ಹೆಚ್ಚಾಗಿದೆ. ಗೋಕುಲ ಬಡಾವಣೆಯಲ್ಲಿ ಗುರುವಾರ 5ಕ್ಕೂ ಹೆಚ್ಚು ಮಂದಿ ಮೇಲೆ ನಾಯಿ ದಾಳಿಮಾಡಿದ್ದು, ಓರ್ವ ಬಾಲಕಿ ಗಂಭೀರವಾಗಿ ಗಾಯಗೊಂಡಿದ್ದಾಳೆ. ಗೋಕುಲ ಬಡಾವಣೆಯಲ್ಲಿ ಕಾಣಿಸಿಕೊಂಡ ಹುಚ್ಚುನಾಯಿ, ಮನೆ ಮುಂದೆ ಆಟವಾಡುತ್ತಿದ್ದ 9 ವರ್ಷದ ಬಾಲಕಿ ಮೇಲೆ ದಾಳಿ ಮಾಡಿದೆ. ಬಾಲಕಿಯ ಕೈ, ಕಾಲಿಗೆ ಕಚ್ಚಿರುವ ಹುಚ್ಚುನಾಯಿ, ಮನೆಯಲ್ಲಿ ಸಾಕಿದ್ದ ಎರಡು ನಾಯಿಗಳ ಮೇಲೆಯೂ ದಾಳಿ ಮಾಡಿದೆ. ಹೊರಗಡೆಯಿಂದ ಬರುತ್ತಿರುವ ನಾಯಿಗಳ ಹಾವಳಿಯಿಂದ ಸ್ಥಳೀಯರಲ್ಲಿ ಆತಂಕ ಹೆಚ್ಚಾಗಿದೆ. ವರ್ತುಲ ರಸ್ತೆ ಸಮೀಪವಿರುವುದರಿಂದ, ಬೇರೆ ಕಡೆಯಿಂದ ರಿಂಗ್ ರಸ್ತೆ ಬಳಿ ನಾಯಿಗಳನ್ನು ತಂದು ಬಿಟ್ಟುಹೋಗುತ್ತಿದ್ದು, ಕೂಡಲೇ ಅಧಿಕಾರಿಗಳು ಈ ಬಗ್ಗೆ ಕ್ರಮ ಕೈಗೊಳ್ಳಬೇಕೆಂದು ಸ್ಥಳೀಯರು ಒತ್ತಾಯಿಸಿದ್ದಾರೆ. ಸ್ಥಳಕ್ಕೆ ಭೇಟಿ ಕೊಟ್ಟ ತುಮಕೂರು ಮಹಾನಗರಪಾಲಿಕೆ ಆಯುಕ್ತ ಬಿ.ವಿ. ಅಶ್ವಿಜಾ, ಗಾಯಗೊಂಡಿದ್ದ ಬಾಲಕಿಯ ಆರೋಗ್ಯ ವಿಚಾರಿಸಿದರು. ಪಾಲಿಕೆ ವತಿಯಿಂದ ಪರಿಹಾರ ಕೊಡಿಸುವುದಾಗಿ ಭರವಸೆ ನೀಡಿದರು.

ಜನಾರ್ದನ ರೆಡ್ಡಿ ಕ್ಷಮೆ ಕೇಳಲಿ: ಸಲೀಂ ಅಹ್ಮದ್

ಹುಬ್ಬಳ್ಳಿ: ತೈಲಬೆಲೆ ಹೆಚ್ಚಳ ವಿಷಯವಾಗಿ ಮುಖ್ಯಮಂತ್ರಿ ವಿರುದ್ಧ ಕೆಟ್ಟ ಪದ ಬಳಸಿದ ಶಾಸಕ ಜನಾರ್ದನ ರೆಡ್ಡಿ ಕೂಡಲೇ ಕ್ಷಮೆಯಾಚಿಸಬೇಕು ಎಂದು ವಿಧಾನಪರಿಷತ್ ಮುಖ್ಯ ಸಚೇತಕ ಸಲೀಂ ಅಹ್ಮದ್ ಆಗ್ರಹಿಸಿದ್ದಾರೆ. ಗುರುವಾರ ಸುದ್ದಿಗೋಷ್ಠಿಯಲ್ಲಿ ಮಾತನಾಡಿದ ಅವರು, ರೆಡ್ಡಿ ಎಲ್ಲಿದ್ದವರು, ಎಲ್ಲಿ ಇದ್ದು ಬಂದವರು ಎಂಬುದು ನಾಡಿಗಷ್ಟೇ ಅಲ್ಲ ದೇಶಕ್ಕೇ ಗೊತ್ತಿರುವ ಸಂಗತಿ. ತೈಲಬೆಲೆ ಹೆಚ್ಚಳ ಬಗ್ಗೆ ಪ್ರಜಾಸತ್ತಾತ್ಮಕ ರೀತಿ ಪ್ರತಿಭಟಿಸಲಿ. ಆದರೆ ಸಿಎಂ ಬಗ್ಗೆ ರೆಡ್ಡಿ ಬಳಸಿದ ಪದ ಖಂಡನೀಯ ಎಂದರು.

ಶಿಗ್ಗಾವಿ ಸೇರಿದಂತೆ ಮೂರು ವಿಧಾನಸಭಾ ಕ್ಷೇತ್ರಗಳಿಗೆ ಉಪ ಚುನಾವಣೆ ನಡೆಯಲಿದ್ದು, ಕಾಂಗ್ರೆಸ್ ಈಗಾಗಲೇ ತಯಾರಿಗೆ ಮುಂದಾಗಿದೆ. ಶಿಗ್ಗಾವಿಗೆ ಪಕ್ಷ ಸೂಚಿಸುವವರು ಅಭ್ಯರ್ಥಿ ಆಗಲಿದ್ದಾರೆ. ಕಾಂಗ್ರೆಸ್ ಪಕ್ಷ ಉಪ ಚುನಾವಣೆ, ಸ್ಥಳೀಯ ಸಂಸ್ಥೆಗಳ ಹಾಗೂ 2028 ವಿಧಾನಸಭೆ ಚುನಾವಣೆಗೂ ಸಂಘಟನಾತ್ಮಕ ತಯಾರಿ ಕೈಗೊಂಡಿದೆ ಎಂದು ಸಲೀಂ ಅಹಮದ್ ತಿಳಿಸಿದರು.

ಸಂಪುಟ ಸಭೆಯಲ್ಲಿ ಮಹತ್ವದ ತೀರ್ಮಾನ | ಕೆಜಿಎಫ್‌ನಲ್ಲಿ ಮರು ಗಣಿಗಾರಿಕೆಗೆ ಒಪ್ಪಿಗೆ | ಸ್ಥಳೀಯ ಸಂಸ್ಥೆ ವ್ಯಾಪ್ತಿಯಲ್ಲಿ ತೆರಿಗೆ ವಸೂಲಿಗೆ ಸ್ವಸಹಾಯ ಸಂಘಗಳ ಬಳಕೆ | ಶಾಲೆಗಳಿಗೆ ಉಚಿತ ವಿದ್ಯುತ್

ಅಂಬೇಡ್ಕರ್ ಫೋಟೋ ಕಡ್ಡಾಯ

ವಿಶ್ವವಾಣಿ ಸುದ್ದಿಮನೆ ಬೆಂಗಳೂರು

ಗಣರಾಜ್ಯೋತ್ಸವ, ಸ್ವಾತಂತ್ರ್ಯ ದಿನಾಚರಣೆ ಸೇರಿದಂತೆ ಸರಕಾರಿ ಕಾರ್ಯಕ್ರಮಗಳನ್ನು ಇನ್ನುಮುಂದೆ ಗಾಂಧೀಜಿ ಅವರ ಭಾವಚಿತ್ರದೊಂದಿಗೆ ಸಂವಿಧಾನ ಶಿಲ್ಪಿ ಬಾಬಾಸಾಹೇಬ್ ಅಂಬೇಡ್ಕರ್ ಅವರ ಫೋಟೋವನ್ನು ಕಡ್ಡಾಯವಾಗಿ ಇಡಬೇಕು ಎಂದು ಸಂಪುಟದಲ್ಲಿ ತೀರ್ಮಾನಿಸಲಾಗಿದೆ.

ಮುಖ್ಯಮಂತ್ರಿ ಸಿದ್ದರಾಮಯ್ಯ ನೇತೃತ್ವದಲ್ಲಿ ಗುರುವಾರ ನಡೆದ ಸಚಿವ ಸಂಪುಟ ಸಭೆಯಲ್ಲಿ ಈ ಮಹತ್ವದ ತೀರ್ಮಾನ ಕೈಗೊಳ್ಳಲಾಗಿದೆ. ಇದರೊಂದಿಗೆ ಕೆಜಿಎಫ್‌ನಲ್ಲಿ ಗಣಿ ಗುತ್ತಿಗೆ, ಸರಕಾರಿ ಶಾಲಾ, ಕಾಲೇಜುಗಳಲ್ಲಿ ಉಚಿತ ವಿದ್ಯುತ್ ಮತ್ತು ನೀರಿನ ಸೌಲಭ್ಯ ಯೋಜನೆ, ತೆರಿಗೆ ಸಂಗ್ರಹಕ್ಕೆ ಸ್ವಸಹಾಯ ಗುಂಪುಗಳ ಬಳಕೆ ಸೇರಿದಂತೆ ವಿವಿಧ ವಿಷಯಗಳಿಗೆ ಅನುಮತಿ ನೀಡಲಾಗಿದೆ.

ಸಚಿವ ಸಂಪುಟ ಸಭೆ ಬಳಿಕ ಮಾತನಾಡಿದ ಸಚಿವ ಎಚ್.ಕೆ. ಪಾಟೀಲ್, ಇಷ್ಟು ದಿನ ಸರಕಾರಿ ಕಾರ್ಯಕ್ರಮಗಳಲ್ಲಿ ಗಾಂಧೀಜಿ ಅವರ ಭಾವಚಿತ್ರವನ್ನು ಕಡ್ಡಾಯವಾಗಿ ಇಡಬೇಕಿತ್ತು. ಇನ್ನು ಮುಂದೆ ಗಾಂಧೀಜಿ ಅವರ ಭಾವಚಿತ್ರದೊಂದಿಗೆ ಸಂವಿಧಾನ ಶಿಲ್ಪಿ ಡಾ.ಬಿ.ಆರ್.ಅಂಬೇಡ್ಕರ್ ಅವರ ಭಾವಚಿತ್ರವನ್ನು ಸಹ ಕಡ್ಡಾಯವಾಗಿಡಲು ಸಂಪುಟ ಸಭೆ ನಿರ್ಧರಿಸಿದೆ ಎಂದರು.

ಇನ್ನು ಗಣಿ ಗುತ್ತಿಗೆ ಅವಧಿ ಮುಗಿದ ಕೆಜಿಎಫ್ ಪ್ರದೇಶದಲ್ಲಿ ಕೇಂದ್ರ ಸರಕಾರ ಮರು ಗಣಿಗಾರಿಕೆ ಚಟುವಟಿಕೆ ಕೈಗೊಳ್ಳಲು ರಾಜ್ಯ ಸಚಿವ ಸಂಪುಟ ಸಭೆ ಅನುಮತಿ ನೀಡಿದೆ. ನಿಷ್ಕ್ರಿಯವಾಗಿದ್ದ 1,304 ಎಕರೆ ಪ್ರದೇಶದಲ್ಲಿ ಗಣಿ ಗುತ್ತಿಗೆ ಚಟುವಟಿಕೆ ಮುಂದುವರಿಸುವ ಕೇಂದ್ರದ ಪ್ರಸ್ತಾವನೆಗೆ ಸರಕಾರ ಸಮ್ಮತಿಸಿದೆ. 2022-23ನೇ ಸಾಲಿನವರೆಗೆ 75.24 ಕೋಟಿ ಹೊಣೆಗಾರಿಕೆ ಬಾಕಿ ಮೊತ್ತ ಹಾಗೂ 2023-24ನೇ ಸಾಲಿನ ಮೊತ್ತವನ್ನೂ ಸಹ ರಾಜ್ಯಕ್ಕೆ ಪಾವತಿಸುವಂತೆ ಕೆಜಿಎಫ್‌ನಲ್ಲಿರುವ ಭಾರತ್ ಚಿನ್ನದ ಗಣಿ ಸಂಸ್ಥೆಯವರಿಗೆ ನಿರ್ದೇಶನ ನೀಡುವಂತೆ ಕೇಂದ್ರ ಸರಕಾರಕ್ಕೆ ಕೋರಲಾಗಿದೆ ಎಂದು ಹೇಳಿದರು.

ಉಪನ್ಯಾಸಕರ ಕೊರತೆಗೆ ಸಂಬಂಧಿಸಿದಂತೆ ಉಪಸಮಿತಿ: ಉಪನ್ಯಾಸಕರ ಕೊರತೆ ಬಗ್ಗೆ ಸಂಪುಟ ಸಭೆಯಲ್ಲಿ ಚರ್ಚೆ ನಡೆಸಲಾಗಿದೆ. ಹಲವು ಹಳೆ ವಿವಿಗಳಲ್ಲಿ ನಿವೃತ್ತರಾದ ಬಳಿಕ ಖಾಲಿ ಹುದ್ದೆಗಳನ್ನು ತುಂಬಿಲ್ಲ. ವೇತನ, ಪಿಂಚಣಿಗೆ ಸಮಸ್ಯೆಯಾಗಿದೆ. ಜ್ಞಾನದ ಕೊಡು-ಕೊಳ್ಳುವಿಕೆ ನಿರೀಕ್ಷಿತ ಮಟ್ಟದಲ್ಲಿ ಆಗುತ್ತಿಲ್ಲ ಎಂಬುದನ್ನು ಗಂಭೀರವಾಗಿ ಪರಿಗಣಿಸಿದ್ದು, ಸಂಪುಟ ಉಪಸಮಿತಿ ರಚಿಸಿ, ಪರಿಹಾರ ಹುಡುಕಲು ನಿರ್ಣಯಿಸಲಾಗಿದೆ ಎಂದರು.

ಪ್ರಮುಖಾಂಶ

- ಪ್ರಧಾನಮಂತ್ರಿ ಉಚ್ಚತರ್ ಶಿಕ್ಷಾ ಅಭಿಯಾನ ಯೋಜನೆಯಲ್ಲಿ ರಾಜ್ಯದ ಆರು ವಿವಿಗಳು ಆಯ್ಕೆಯಾಗಿದ್ದು, ಈ ವಿವಿಗಳಿಗೆ ಕೇಂದ್ರ ದಿಂದ 167.86 ಕೋಟಿ ಹಾಗೂ ರಾಜ್ಯದ 111.91 ಕೋಟಿ ಅನುಷ್ಠಾನಗೊಳಿಸಲು ಆಡಳಿತಾತ್ಮಕ ಅನುಮೋದನೆ.
- ರಾಜ್ಯದ 46,829 ಸರಕಾರಿ ಶಾಲೆ, 1,234 ಸರಕಾರಿ ಪದವಿ ಪೂರ್ವ ಕಾಲೇಜುಗಳಿಗೆ ಉಚಿತ ವಿದ್ಯುತ್ ಮತ್ತು ನೀರಿನ ಸೌಲಭ್ಯ ಯೋಜನೆಗೆ 29.19 ಕೋಟಿ ರು. ಒದಗಿಸಲು ಒಪ್ಪಿಗೆ.
- ವಿಧಾನ ಮಂಡಲದ ಅಧಿವೇಶನ ದಿನಾಂಕ ನಿಗದಿಪಡಿಸಲು ಸಿಎಂಗೆ ಅಧಿಕಾರ ನೀಡಲು ನಿರ್ಧಾರ.
- ವಸತಿ ಶಾಲೆಯ ಮಕ್ಕಳಿಗೆ ಸಮಗ್ರ ವ್ಯಕ್ತಿತ್ವ ಅಭಿವೃದ್ಧಿ ಕಾರ್ಯಕ್ರಮವನ್ನು ರೋಟರಿ ಸಹಭಾಗಿತ್ವದಲ್ಲಿ ಆಯೋಜನೆಗೆ ಒಪ್ಪಿಗೆ.
- ಹಾಸನದ ಮೊಸಳೆಹಳ್ಳಿ ನೂತನ ಸರಕಾರಿ ಎಂಜಿನಿಯರಿಂಗ್ ಕಾಲೇಜು ಕಟ್ಟಡ ನಿರ್ಮಾಣ ಕಾಮಗಾರಿಗೆ ಪರಿಷ್ಕೃತ 59.57 ಕೋಟಿ ರು.ಗೆ ಅನುಮೋದನೆ.

ಸಂಪುಟ ಸಭೆಯಲ್ಲಿ ನೀಟ್ ಅಕ್ರಮದ ಬಗ್ಗೆಯೂ ಕಳವಳ ವ್ಯಕ್ತವಾಯಿತು. ತಮಿಳುನಾಡಿನ ರೀತಿ ರಾಜ್ಯದಲ್ಲೂ ಪ್ರತ್ಯೇಕ ಪ್ರವೇಶ ಪರೀಕ್ಷೆ ನಡೆಸುವ ಬಗ್ಗೆ ಚರ್ಚೆ ನಡೆಸಲಾಗಿದೆ. ಉನ್ನತ ಶಿಕ್ಷಣ ಸಚಿವರು ಸರಕಾರದ ನಿಲುವನ್ನು ಮುಂದೆ ತಿಳಿಸುತ್ತಾರೆ ಎಂದು ಹೇಳಿದರು.

ಬಾಹ್ಯ ನೆರವಿನೊಂದಿಗೆ ಪ್ರಗತಿಪಥ

ಐದು ವರ್ಷದ ವಾರ್ಷಿಕ ನಿರ್ವಹಣಾ ಯೋಜನೆ ಯನ್ನು ಒಳಗೊಂಡಿರುವ ಬಾಹ್ಯ ನೆರವಿನೊಂದಿಗೆ ಪ್ರಗತಿ ಪಥ ಯೋಜನೆಯಲ್ಲಿ 7,110 ಕಿ.ಮೀಗಳ ಗ್ರಾಮೀಣ ರಸ್ತೆಗಳ ಅಭಿವೃದ್ಧಿಯನ್ನು 5190 ಕೋಟಿಗಳಲ್ಲಿ ಅನುಷ್ಠಾನಗೊಳಿಸಲು ಸಂಪುಟ ಒಪ್ಪಿಗೆ ನೀಡಿದೆ. ಈ ಯೋಜನೆಯನ್ನು ಕರ್ನಾಟಕ ಗ್ರಾಮೀಣ ರಸ್ತೆ ಅಭಿವೃದ್ಧಿ ಸಂಸ್ಥೆಯ ಮುಖಾಂತರ ಆಯಾ ವಿಧಾನಸಭೆ ಕ್ಷೇತ್ರದಲ್ಲಿ ಸ್ಥಳೀಯ ಅಗತ್ಯತೆಗೆ ಅನುಗುಣವಾಗಿ ಕಾಮಗಾರಿಗಳನ್ನು ಸೂಕ್ತ ಮೊತ್ತದ ಪ್ಯಾಕೇಜ್‌ಗಳನ್ನಾಗಿ ಮಾಡಿ ಟೆಂಡರ್ ಮೂಲಕ ಕರೆಯಲು ಹಾಗೂ 2024-25ನೇ ಸಾಲಿನಲ್ಲಿ ಡಿ.ಪಿ.ಆರ್ ತಯಾರಿಕೆಗೆ 28 ಕೋಟಿಗಳನ್ನು ನೀಡಲು ಆರ್ಥಿಕ ಇಲಾಖೆಯನ್ನು ಕೋರಲು ಸಚಿವ ಸಂಪುಟ ಅನುಮೋದನೆ ನೀಡಿದೆ.

ತೆರಿಗೆ ವಸೂಲಿಗೆ ಮಹಿಳಾ ಸ್ವಸಹಾಯ ಗುಂಪುಗಳ ಬಳಕೆ

ಜಿಲ್ಲಾ ಪಂಚಾಯಿತಿ, ತಾಲೂಕು ಪಂಚಾಯಿತಿ ಸೇರಿದಂತೆ ಸ್ಥಳೀಯ ಸಂಸ್ಥೆಗಳಲ್ಲಿ ತೆರಿಗೆ ವಸೂಲಿಗೆ ಸಂಬಂಧಿಸಿದಂತೆ ಇನ್ನು ಸ್ಥಳೀಯ ಮಟ್ಟದಲ್ಲಿ ಮಹಿಳಾ ಸ್ವಸಹಾಯ ಗುಂಪುಗಳನ್ನು ಬಳಸಿಕೊಳ್ಳಲು ತೀರ್ಮಾನಿಸಲಾಗಿದೆ. ಸ್ಥಳೀಯ ಸಂಸ್ಥೆಗಳಲ್ಲಿನ ನೀರಿನ ಬಳಕೆ ಶುಲ್ಕದ ಬಾಕಿ ಮೊತ್ತ ಬಡ್ಡಿ ಸಹಿತ ಮತ್ತು ನಗರ ಸ್ಥಳೀಯ ಸಂಸ್ಥೆಗಳ ಪ್ರಸ್ತುತ ವಾರ್ಷಿಕ ಬೇಡಿಕೆ ಸಹಿತ ವಸೂಲಿಗೆ ಅಧಿಕಾರಿಗಳೊಂದಿಗೆ ಸ್ವಸಹಾಯ ಗುಂಪುಗಳನ್ನು ಬಳಸಿಕೊಳ್ಳಲು ಮುಂದಾಗಿದೆ. ಈ ಗುಂಪುಗಳಿಗೆ ವಸೂಲಾದ ಮೊತ್ತದಲ್ಲಿನ ಶೇ.5 ರಷ್ಟನ್ನು ಪ್ರೋತ್ಸಾಹ ಧನ ರೂಪದಲ್ಲಿ ನೀಡಲು ಸಚಿವ ಸಂಪುಟ ನಿರ್ಧರಿಸಿದೆ ಎಂದು ಹೇಳಿದರು.

33 ವಿಶೇಷ ಠಾಣೆಗೆ ಒಪ್ಪಿಗೆ

ನಾಗರಿಕ ಹಕ್ಕು ಜಾರಿ ನಿರ್ದೇಶನಾಲಯದ ಒಟ್ಟು 33 ಘಟಕಗಳನ್ನು ವಿಶೇಷ ಪೊಲೀಸ್ ಠಾಣೆಗಳೆಂದು ಘೋಷಣೆ ಮಾಡಲು ಸಚಿವ ಸಂಪುಟ ತಾತ್ವಿಕ ಒಪ್ಪಿಗೆ ನೀಡಿದೆ. ಸಮಾಜ ಕಲ್ಯಾಣ ಇಲಾಖೆ ಮತ್ತು ಗೃಹ ಇಲಾಖೆಗಳು ಎರಡೂ ಸೇರಿ ಸಚಿವ ಸಂಪುಟದ ಈ ತೀರ್ಮಾನ ಅನುಷ್ಠಾನಗೊಳಿಸಲು ಸಿಬ್ಬಂದಿ ಮತ್ತು ಇತರ ವಿವರಗಳನ್ನು ಅಂತಿಮಗೊಳಿಸಲು ಸೂಚಿಸಲಾಗಿದೆ. ಇದು ಪೊಲೀಸ್ ಠಾಣೆಗಳ ಮೇಲಿನ ಕೆಲಸದ ಹೊರೆಯನ್ನು ತಗ್ಗಿಸುವ ಉದ್ದೇಶವನ್ನು ಹೊಂದಿದೆ ಎಂದು ಅವರು ವಿವರಿಸಿದರು.

ಉದ್ಯೋಗ ಸೃಷ್ಟಿಗೆ ಮೊದಲ ಆದ್ಯತೆ: ಶೆಟ್ಟರ್ ಭರವಸೆ

ಬೈಲಹೊಂಗಲ: ಲೋಕಸಭಾ ಚುನಾವಣೆಯಲ್ಲಿ ಜನತೆಗೆ ನೀಡಿದ ಭರವಸೆಗಳನ್ನು ಈಡೇರಿಸಲು ಪ್ರಾಮಾಣಿಕ ಪ್ರಯತ್ನ ಮಾಡುವೆ. ಕಳಸಾ ಬಂಡೂರಿ ನಾಲಾ ಜೋಡಣೆ ಯೋಜನೆ ಜಾರಿ, ಉದ್ಯೋಗಾವಕಾಶ ಸೃಷ್ಟಿಸಲು ಮೊದಲ ಆದ್ಯತೆ ನೀಡುವುದಾಗಿ ಸಂಸದ ಜಗದೀಶ ಶೆಟ್ಟರ್ ಹೇಳಿದ್ದಾರೆ..

ಪಟ್ಟಣದ ವಿಜಯ ಸೋಶಿಯಲ್ ಕ್ಲಬ್‌ನಲ್ಲಿ ಬಿಜೆಪಿ ಏರ್ಪ ಡಿಸಿದ್ದ ಅಭಿನಂದನಾ ಸಮಾರಂಭದಲ್ಲಿ ಸನ್ಮಾನ ಸ್ವೀಕರಿಸಿ ಮಾತನಾಡಿ, ಬೆಳಗಾವಿ ಜಿಲ್ಲೆಯಿಂದ ನನಗೆ ಆಶೀರ್ವಾದ ಮಾಡಿದ್ದೀರಿ. ಇದು ಕಾರ್ಯಕರ್ತರ ಅಭೂತಪೂರ್ವ ಜಯ ಎಂದರು. ನಮ್ಮಲ್ಲಿ ಒಗ್ಗಟ್ಟು ಇಲ್ಲದ್ದರಿಂದ ವಿಧಾನಸಭಾ ಕ್ಷೇತ್ರದ ಅಧಿಕಾರ ಕಳೆದುಕೊಂಡಿದ್ದೇವೆ. ಮುಂಬರುವ ಜಿ.ಪಂ., ತಾ.ಪಂ., ಗ್ರಾ.ಪಂ., ಪುರಸಭೆ ಸೇರಿದಂತೆ ಕಾರ್ಯಕರ್ತರ ಚುನಾವಣೆಗೆ ಬರುತ್ತೇನೆ. ಇನ್ನುಮುಂದೆ ಎಲ್ಲ ಕ್ಷೇತ್ರದಲ್ಲಿ ಬಿಜೆಪಿ ಗೆಲ್ಲುವಂತಾಗಬೇಕು ಎಂದರು. ಬೆಳಗಾವಿ ಜಿಲ್ಲೆಯಲ್ಲಿ ಪರಿಣಾಮಕಾರಿಯಾಗಿ ಕೆಲಸ ಮಾಡಲು ಎಲ್ಲರ ಸಲಹೆ-ಸೂಚನೆ ಪಡೆಯುತ್ತಿದ್ದೇನೆ. ದಿ.ಸುರೇಶ ಅಂಗಡಿ ಅವರ ರೈಲ್ವೆ ಯೋಜನೆ ನನೆಗುದಿಗೆ ಬಿದ್ದಿದ್ದು ಜಿಲ್ಲಾಧಿಕಾರಿ ಸಮ್ಮುಖದಲ್ಲಿ ಸಭೆ ಕರೆದು ಭೂಸ್ವಾಧೀನ ಪೂರ್ಣಗೊಳಿಸಲು ಕಟ್ಟುನಿಟ್ಟಾಗಿ ಆದೇಶ ನೀಡಲಾಗುವುದು. ಕೆಲ ಹಿತಾಸಕ್ತಿಗಳು ಇದನ್ನು ತಡೆಯಲು ಪ್ರಯತ್ನಿಸುತ್ತಿದ್ದಾರೆ ಎಂದು ಶೆಟ್ಟರ್ ಆರೋಪಿಸಿದರು.

ಸಿದ್ದು ಸಿಎಂ ಆಗಿರುವವರೆಗೆ ಕಾಂಗ್ರೆಸ್ ಸರ್ಕಾರ ಸೇಫ್

ಬೆಳಗಾವಿ: ಸಿದ್ದರಾಮಯ್ಯ ಸಿಎಂ ಆಗಿರುವವರೆಗೆ ಮಾತ್ರ ಕಾಂಗ್ರೆಸ್ ಸರಕಾರ ಇರುತ್ತದೆ. ಅವರ ಅವಧಿ ಮುಗಿದ ನಂತರ ಹೇಳಲಾಗಲ್ಲ ಎಂದು ಮಾಜಿ ಸಚಿವ ರಮೇಶ್ ಜಾರಕಿಹೊಳಿ ಹೇಳಿದ್ದಾರೆ. ಸುದ್ದಿಗಾರರ ಜತೆ ಮಾತನಾಡಿ, ಬೆಳಗಾವಿ ನಗರದ ಯೋಗಿಕೊಳ್ಳ ಪ್ರದೇಶದಲ್ಲಿ 6 ಟಿಎಂಸಿ ನೀರು ನಿಲ್ಲಿಸಲು ಉದ್ದೇಶಿಸಿ ಮಾಡಲಾದ ಘಟ್ಟಿ ಬಸವಣ್ಣ ಡ್ಯಾಂ ಯೋಜನೆಯನ್ನು ನಿಲ್ಲಿಸಲು ಮಹಾನಾಯಕ ಪ್ಲಾನ್ ಮಾಡಿದ್ದ. ಯೋಜನೆ ನಿಲ್ಲಿಸಲು ಅಧಿಕಾರಿಗಳಿಂದ ಸತೀಶ್ ಜಾರಕಿಹೊಳಿ ಹೆಸರು ಹೇಳಿಸಿದ್ದ. ಆದರೆ ನಾನು ಸತೀಶ ಜತೆ ಮಾತನಾಡಿದಾಗ ಆ ಯೋಜನೆಯನ್ನು ನಿಲ್ಲಿಸುವ ಉದ್ದೇಶ ನನ್ನದಲ್ಲ ಎಂದಿದ್ದಾರೆ. ಮಹಾನಾಯಕ ಸುಳ್ಳುಹೇಳಿ ಯೋಜನೆ ನಿಲ್ಲಿಸುವ ಹುನ್ನಾರ ನಡೆಸಿದ್ದ. ಆದರೆ ಅದು ಸಾಧ್ಯವಾಗಲಿಲ್ಲ. ಮುಂದಿನ ದಿನಗಳಲ್ಲಿ ಅದನ್ನು ಅನುಷ್ಠಾನಗೊಳಿಸಿ ಈ ಭಾಗದ ರೈತರು ಮತ್ತು ಸಾರ್ವಜನಿಕರಿಗೆ ಅನುಕೂಲವಾಗುವ ರೀತಿಯಲ್ಲಿ ಕ್ರಮ ಕೈಗೊಳ್ಳಲಾಗುವುದು ಎಂದರು.

ಸೈಬರ್ ಕನ್ನ; ಅರ್ಧ ಕೋಟಿ ವಂಚನೆ

ತುಮಕೂರು: ತಾಯಿ ಮಗನಿಗೆ 36 ಲಕ್ಷ ಮೋಸ

ತುಮಕೂರು: ಟ್ರೇಡಿಂಗ್‌ನಲ್ಲಿ ಹಣ ಹೂಡಿಕೆ ಮಾಡಿ ಹೆಚ್ಚಿನ ಲಾಭ ಗಳಿಸಬಹುದು ಎಂಬ ಆಮಿಷಕ್ಕೆ ಒಳಗಾಗಿ ತಾಯಿ, ಮಗ 36.85 ಲಕ್ಷ ಕಳೆದುಕೊಂಡಿದ್ದಾರೆ. ಮತ್ತೊಬ್ಬರಿಗೆ 17.61 ಲಕ್ಷ ವಂಚಿಸಿದ್ದು, ಎರಡು ಪ್ರಕರಣಗಳಲ್ಲಿ 54.46 ಲಕ್ಷ ಕಳೆದುಕೊಂಡಿದ್ದಾರೆ.

ಶಿರಾ ಗೇಟ್‌ನ ಕೆ.ಆರ್.ಮಂಗಳಮ್ಮ, ಪುತ್ರ ಜಿ.ರಕ್ಷಿತ್ ಸೈಬರ್ ಕಳ್ಳರ ಬಲೆಗೆ ಬಿದ್ದು ಮೋಸಹೋಗಿದ್ದಾರೆ. ಆರೋಪಿಗಳು ಏ. 18ರಂದು ರಕ್ಷಿತ್ ವಾಟ್ಸ್‌ಆ್ಯಪ್ ಸಂಖ್ಯೆಗೆ ಒಂದು ಲಿಂಕ್ ಕಳುಹಿಸಿದ್ದಾರೆ. ಅದನ್ನು ಕ್ಲಿಕ್ ಮಾಡಿದ ತಕ್ಷಣ ಅವರ ಮೊಬೈಲ್ ಸಂಖ್ಯೆಯನ್ನು ಬಿ38 ಪ್ರೊಫೆಸರ್ ರೊಬರ್ಟ್ ಸ್ಟಾಕ್ ಅನಾಲಿಸಿಸ್ ಎಕ್ಸ್‌ಚೇಂಜ್ ಗ್ರೂಪ್ ಎಂಬ ವಾಟ್ಸ್‌ಆ್ಯಪ್ ಗ್ರೂಪ್‌ಗೆ ಸೇರಿಸಿದ್ದಾರೆ. ಈ ಗ್ರೂಪ್‌ನಲ್ಲಿ ಷೇರು ವ್ಯವಹಾರದಲ್ಲಿ ಹೂಡಿಕೆ ಮಾಡಿ ಹೆಚ್ಚಿನ ಲಾಭ ಪಡೆಯಬಹುದು ಎಂದು ನಂಬಿಸಿದ್ದಾರೆ. ಇದನ್ನು ನಂಬಿದ ಇಬ್ಬರೂ ಮೇ 24ರವರೆಗೆ ವಿವಿಧ ಖಾತೆಗಳಿಗೆ 26.85 ಲಕ್ಷ ರು. ವರ್ಗಾಯಿಸಿದ್ದಾರೆ. ತಿಂಗಳ ನಂತರ ಶೇ. 50ರಷ್ಟು ಹಣ ವಾಪಸ್ ಬರುತ್ತದೆ ಎಂದು ವಂಚಕರು ಹೇಳಿದ್ದಾರೆ. ಜೂನ್ 10ರಂದು ಮತ್ತೆ 10 ಲಕ್ಷ ವರ್ಗಾಯಿಸಿದ್ದಾರೆ. ಹಂತಹಂತವಾಗಿ ಒಟ್ಟು 36.85 ಲಕ್ಷ ಹಣ ಕಳೆದುಕೊಂಡಿದ್ದಾರೆ.

ಮತ್ತೊಂದು ಪ್ರಕರಣ: ಮತ್ತೊಂದು ಪ್ರಕರಣದಲ್ಲಿ ಬಟವಾಡಿಯ ಚೌಡೇಶ್ವರಿ ನಗರದ ಎಂ.ಮಂಜುನಾಥ್ ಎಂಬುವರಿಗೆ 17.61 ಲಕ್ಷ ರು. ವಂಚಿಸಲಾಗಿದೆ. ಸೈಬರ್ ಆರೋಪಿಗಳು ಎರಡು ಪ್ರಕರಣಗಳಲ್ಲಿ 54.46 ಲಕ್ಷ ರು.ಗಳನ್ನು ತಮ್ಮ ಖಾತೆಗಳಿಗೆ ವರ್ಗಾವಣೆ ಮಾಡಿಸಿಕೊಂಡಿದ್ದಾರೆ.

ಮಂಜುನಾಥ್ ಫೇಸ್‌ಬುಕ್‌ನಲ್ಲಿ ಟ್ರೇಡಿಂಗ್‌ಗೆ ಸಂಬಂಧಿಸಿದ ಜಾಹೀರಾತು ವೀಕ್ಷಿಸಿ ಅದರಲ್ಲಿದ್ದ ಲಿಂಕ್ ಕ್ಲಿಕ್ ಮಾಡಿ, ಜಿಎಫ್‌ಎಸ್‌ಎಲ್ ಎಂಬ ಆ್ಯಪ್ ಡೌನ್ಲೋಡ್ ಮಾಡಿಕೊಂಡಿದ್ದಾರೆ. ನಂತರ ಮಂಜುನಾಥ್ ಮೊಬೈಲ್ ಸಂಖ್ಯೆಯನ್ನು ಎ-137 ಜಿಎಫ್‌ಎಸ್‌ಎಲ್ ಅಫಿಷಿಯಲ್ ಸ್ಟಾಕ್ ಎಂಬ ವಾಟ್ಸ್‌ಆ್ಯಪ್ ಗ್ರೂಪ್‌ಗೆ ಸೇರಿಸಿದ್ದಾರೆ. ಈ ಗ್ರೂಪ್‌ನಲ್ಲಿ ಟ್ರೇಡಿಂಗ್ ಕುರಿತು ಮಾಹಿತಿ ಹಂಚಿಕೊಂಡಿದ್ದಾರೆ. ಮೇ 12ರಿಂದ ಜೂನ್ 11ರ ವರೆಗೆ ವಿವಿಧ ಬ್ಯಾಂಕ್ ಖಾತೆಗಳಿಗೆ ಹಂತ ಹಂತವಾಗಿ 17,61,958 ಹಣ ವರ್ಗಾಯಿಸಿದ್ದಾರೆ. ಇದರಲ್ಲಿ ಅವರಿಗೆ ಕೇವಲ 1 ಸಾವಿರ ಮಾತ್ರ ವಾಪಸ್ ಹಾಕಿದ್ದಾರೆ.

ಗೋಣಿಕೊಪ್ಪಲಿನಲ್ಲಿ ಹಳೆಯ ಕಟ್ಟಡ ಕುಸಿತ: 9 ಮಂದಿ ರಕ್ಷಣೆ

ಮಡಿಕೇರಿ: ಹಳೆಯ ವಾಣಿಜ್ಯ ಕಟ್ಟಡವೊಂದು ಇದ್ದಕ್ಕಿದ್ದಂತೆ ಕುಸಿದು ಬಿದ್ದ ಪರಿಣಾಮ ಹಲವರು ಗಾಯಗೊಂಡಿರುವ ಘಟನೆ ಕೊಡಗು ಜಿಲ್ಲೆಯ ಗೋಣಿಕೊಪ್ಪ ಪಟ್ಟಣದಲ್ಲಿ ನಡೆದಿದೆ. ಗುರುವಾರ ಮಧ್ಯಾಹ್ನ ಕಟ್ಟಡ ನೆಲಸಮಗೊಂಡಿದ್ದು, ಅಗ್ನಿಶಾ ಮಕ ದಳ ಮತ್ತು ಎನ್‌ಡಿಆರ್‌ಎಫ್ ಸಿಬ್ಬಂದಿ ಕಾರ್ಯಾಚರಣೆ ನಡೆಸಿ 9 ಮಂದಿಯನ್ನು ರಕ್ಷಿಸಿದ್ದಾರೆ. ಆರು ಮಂದಿ ಸಣ್ಣಪುಟ್ಟ ಗಾಯಗಳಿಂದ ಪಾರಾಗಿದ್ದು, ತೀವ್ರವಾಗಿ ಗಾಯಗೊಂಡಿರುವ ಒಬ್ಬರನ್ನು ಮೈಸೂರು ಆಸ್ಪತ್ರೆಗೆ ದಾಖಲಿಸಲಾಗಿದೆ. ಜಿಲ್ಲಾ ಪೊಲೀಸ್ ವರಿಷ್ಠಾಧಿಕಾರಿ ಕೆ. ರಾಮರಾಜನ್, ಗೋಣಿಕೊಪ್ಪ ಪಠಾಣೆಯ ಅಧಿಕಾರಿಗಳು, ಗ್ರಾ.ಪಂ ಪ್ರತಿನಿಧಿಗಳು, ಅಧಿಕಾರಿಗಳು, ಎನ್‌ಡಿಆರ್‌ಎಫ್ ಅಧಿಕಾರಿಗಳು ಕಾರ್ಯಾಚರಣೆಗೆ ಸಹಕಾರ ನೀಡಿದರು. ಕಟ್ಟಡದಲ್ಲಿದ್ದ ಮಳಿಗೆಗಳಲ್ಲಿ ಬಿರಿಯಾನಿ ಸೆಂಟರ್ ಮತ್ತು ಮಟನ್ ಸ್ಟಾಲ್‌ಗಳಿದ್ದವು. ಅದೃಷ್ಟವಶಾತ್ ಮಳಿಗೆಗಳಲ್ಲಿ ಇದ್ದವರು ಅಪಾಯದಿಂದ ಪಾರಾಗಿದ್ದಾರೆ.

ಜಯದೇವ, ಜಿಮ್ಸ್ ಆಸ್ಪತ್ರೆಗೆ ಆರ್.ಅಶೋಕ್ ಭೇಟಿ

ಸರಕಾರಕ್ಕೆ ನೀರು ಪೂರೈಸಲು ಯೋಗ್ಯತೆಯಿಲ್ಲ: ಬಿಜೆಪಿ ಕಿಡಿ

ವಿಶ್ವವಾಣಿ ಸುದ್ದಿಮನೆ ಕಲಬುರಗಿ

ಸರಕಾರಿ ಆಸ್ಪತ್ರೆಗಳಲ್ಲಿ ಜೀವ ಉಳಿಸುವ ಕಾರಣಕ್ಕಾಗಿ ಕೈಗೊಳ್ಳುವ ಶಸ್ತ್ರಚಿಕಿತ್ಸೆಗೂ ನೀರು ಪೂರೈಸಲಾಗದಷ್ಟು ರಾಜ್ಯ ಸರಕಾರ ಯೋಗ್ಯತೆ ಕಳೆದುಕೊಂಡಿದೆ ಎಂದು ಪ್ರತಿಪಕ್ಷದ ನಾಯಕ ಹಾಗೂ ಮಾಜಿ ಉಪ ಮುಖ್ಯಮಂತ್ರಿ ಆರ್.ಅಶೋಕ್ ಟೀಕಿಸಿದ್ದಾರೆ.

ಗುರುವಾರ ಇಲ್ಲಿನ ಜಯದೇವ ಹಾಗೂ ಜಿಮ್ಸ್ ಆಸ್ಪತ್ರೆಗೆ ಭೇಟಿನೀಡಿದ ಬಳಿಕ ಸುದ್ದಿಗೋಷ್ಠಿ ನಡೆಸಿ ಮಾತನಾಡಿ ಅಶೋಕ್, ನೀರಿಲ್ಲದೆ ಜಯದೇವ ಆಸ್ಪತ್ರೆಯಲ್ಲಿ ಮೂರು ದಿನಗಳವರೆಗೆ ಆಪರೇಷನ್ ಮಾಡದಿರುವುದು ಜಯದೇವ ಸಂಸ್ಥೆಯ ಗೌರವವನ್ನು ಕಾಂಗ್ರೆಸ್ ಸರಕಾರ ಮಣ್ಣುಪಾಲು ಮಾಡಿದೆ ಎಂದು ಆಕ್ರೋಶ ವ್ಯಕ್ತಪಡಿಸಿದರು. ಜಯದೇವ ಆಸ್ಪತ್ರೆಗೆ ಪ್ರತಿದಿನ 300 ರಿಂದ 400 ರೋಗಿಗಳು ಬರುತ್ತಾರೆ. ಕಳೆದ ಜೂನ್ 16,17,18ರಂದು ಸಮರ್ಪಕವಾಗಿ ನೀರು ಪೂರೈಕೆಯಾಗದ ಕಾರಣಕ್ಕಾಗಿ ತುರ್ತು ಹೃದಯ ಶಸ್ತ್ರಚಿಕಿತ್ಸೆ ಕೈಗೊಳ್ಳಲಾಗಿಲ್ಲ. ಈ ಮೂರು ದಿನಗಳ ಕಾಲ ತುರ್ತು ಹೃದಯ ಶಸ್ತ್ರಚಿಕಿತ್ಸೆ ಕೈಗೊಳ್ಳದೆ ಜನರ ಜೀವಗಳೊಂದಿಗೆ ಚೆಲ್ಲಾಟ ಆಡಲಾಗಿದೆ ಎಂದು ವಾಗ್ದಾಳಿ ನಡೆಸಿದರು. ದೇಶ-ವಿದೇಶದಿಂದ ರೋಗಿಗಳು ಜಯದೇವಕ್ಕೆ ಬಂದು ಚಿಕಿತ್ಸೆ ಪಡೆಯುತ್ತಿದ್ದರು. ಅಲ್ಲದೇ, ಇಡೀ ದೇಶದಲ್ಲಿ ಹೃದಯ ಸಂಬಂಧಿ ಕಾಯಿಲೆಗಾಗಿ 200 ಬೆಡ್ ಇರುವ ಜಯದೇವ ಆಸ್ಪತ್ರೆಯ ಗೌರವಕ್ಕೆ ಧಕ್ಕೆ ಬಂದಿದೆ. ಆಪರೇಷನ್ ಮಾಡಲು ನೀರಿಲ್ಲ, ರೋಗಿಗಳಿಗೆ ಕುಡಿಯಲು ನೀರಿಲ್ಲ. ಸರಕಾರದಲ್ಲಿ ದುಡ್ಡಿಲ್ಲ, ದಿವಾಳಿಯಾಗಿದೆ. ಕೇವಲ 20 ಲಕ್ಷ ಖರ್ಚು ಮಾಡಿ ಆಸ್ಪತ್ರೆಗೆ ನೀರಿನ ವ್ಯವಸ್ಥೆ ಮಾಡಲು ಆಗದಷ್ಟು ಸರಕಾರಕ್ಕೆ ದಾರಿದ್ರ್ಯ ಬಂದಿದೆ ಎಂದು ಅಶೋಕ್ ಅಸಮಾಧಾನ ವ್ಯಕ್ತಪಡಿಸಿದರು.

> ಜಿಮ್ಸ್ ಹಾಗೂ ಜಯದೇವದಲ್ಲಿ ಮೂರು ದಿನ ನೀರು ಇಲ್ಲ ಎಂಬ ಬಗ್ಗೆ ಇನ್ನೊಬ್ಬರ ಮೇಲೆ ಹಾಕುವ ಕೆಲಸ ಮಾಡುತ್ತಿದ್ದಾರೆ. ವೈದ್ಯರನ್ನು ಪ್ರಶ್ನಿಸಿದರೆ ಕಾರ್ಪೊರೇಷನ್‌ನವರ ಮೇಲೆ. ಕಾರ್ಪೊರೇಷನವರನ್ನು ಪ್ರಶ್ನಿಸಿದರೆ ಎಲ್ ಆ್ಯಂಡ್ ಟಿ ಕಂಪನಿ ಮೇಲೆ ಆರೋಪ ಮಾಡುತ್ತಿದ್ದಾರೆ. ಇದಕ್ಕೆ ಮಹಾನಗರ ಪಾಲಿಕೆ ಆಯುಕ್ತರು ಜವಾಬ್ದಾರಿ ಹೊತ್ತುಕೊಳ್ಳಬೇಕು.
> **ಆರ್.ಅಶೋಕ್, ಪ್ರತಿಪಕ್ಷ ನಾಯಕ**

ಮಂತ್ರಾಲಯ ಮಠದ ಲೋಕೋತ್ತರ ಕಾರ್ಯ | ಸುಬುಧೇಂದ್ರ ತೀರ್ಥ, ವಿಶ್ವವಲ್ಲಭ ತೀರ್ಥರ ಸಾನಿಧ್ಯ

ಹರಿದ್ವಾರದಲ್ಲಿ ರಾಘವೇಂದ್ರ ಮಠ,ಅತಿಥಿಗೃಹ ಲೋಕಾರ್ಪಣೆ

ವಿಶ್ವವಾಣಿ ಸುದ್ದಿಮನೆ ಹರಿದ್ವಾರ

ಉತ್ತರಕಾಂಡದ ಹರಿದ್ವಾರದಲ್ಲಿ ಮಂತ್ರಾಲಯ ಶ್ರೀ ರಾಘವೇಂದ್ರ ಸ್ವಾಮಿ ಮಠದ ವತಿಯಿಂದ ನಿರ್ಮಾಣಗೊಂಡಿರುವ ರಾಯರ ಮಠ ಹಾಗೂ ಅತಿಥಿಗೃಹವನ್ನು ಸೋಂದಾ ವಾದಿರಾಜ ಮಠದ ವಿಶ್ವವಲ್ಲಭ ತೀರ್ಥರು ಉದ್ಘಾಟಿಸಿದರು. ಮಂತ್ರಾಲಯದ ಶ್ರೀ ಸುಬುಧೇಂದ್ರ ತೀರ್ಥರು, ವಿಶ್ವವಾಣಿ ಪ್ರಧಾನ ಸಂಪಾದಕ ವಿಶ್ವೇಶ್ವರ ಭಟ್, ಶ್ರೀನಿವಾಸ ಕಸಬೆ ಮುಂತಾದವರು ಇದ್ದರು.

ಸಪ್ತಮೋಕ್ಷದಾಯಕ ಕ್ಷೇತ್ರಗಳಲ್ಲಿ ಒಂದಾದ ಉತ್ತರಾಖಂಡದ ಹರಿದ್ವಾರದಲ್ಲಿ ಬುಧವಾರ ನಂಜನಗೂಡು ಶ್ರೀ ರಾಘವೇಂದ್ರ ಸ್ವಾಮಿ ಮಠಕ್ಕೆ ಸೇರಿದ ನೂತನ ರಾಯರ ಮಠ ಹಾಗೂ ಅತಿಥಿಗೃಹ ಲೋಕಾರ್ಪಣೆಗೊಂಡಿತು. ಹರಿದ್ವಾರದ ಹರಿಪುರ ಕುಲಾನ್‌ನಲ್ಲಿರುವ ಸುಸಜ್ಜಿತ ಅತಿಥಿಗೃಹವನ್ನು ಸೋಂದಾ ವಾದಿರಾಜಮಠದ ಶ್ರೀ ವಿಶ್ವವಲ್ಲಭ ತೀರ್ಥರು ಲೋಕಾರ್ಪಣೆಗೈದರು. ಮಂತ್ರಾಲಯದ ಶ್ರೀ ರಾಘವೇಂದ್ರ ಸ್ವಾಮಿ ಮಠದ ಪೀಠಾಧಿಪತಿಗಳಾದ ಶ್ರೀ ಸುಬುಧೇಂದ್ರ ತೀರ್ಥರು ಸಾನಿಧ್ಯವಹಿಸಿದ್ದರು.

ಅತಿಥಿಗೃಹವನ್ನು ಉದ್ಘಾಟಿಸಿದ ವಿಶ್ವವಲ್ಲಭ ತೀರ್ಥರು, ಇತ್ತೀಚಿನ ವರ್ಷಗಳಲ್ಲಿ ಮಂತ್ರಾಲಯದ ಶ್ರೀ ರಾಘವೇಂದ್ರ ಸ್ವಾಮಿ ಮಠ ಕೈಗೊಂಡಿರುವ ಅಭಿವೃದ್ಧಿಕಾರ್ಯಗಳಲ್ಲಿ ಈ ಪವಿತ್ರ ಕಾರ್ಯವು ಪ್ರಮುಖವಾಗಿದೆ. ರಾಘವೇಂದ್ರ ಸ್ವಾಮಿಗಳು ಲೋಕಮಾನ್ಯರು ಮತ್ತು ಕಾಮಧೇನು ಕಲ್ಪವೃಕ್ಷ ಸದೃಶರು. ಪ್ರಸ್ತುತ ಪೀಠಾಧಿಪತಿಗಳಾದ ಶ್ರೀ ಸುಬುಧೇಂದ್ರ ತೀರ್ಥರು ಸಹ, ಅಭಿನವ ಕಾಮಧೇನುವಿನ ಸ್ವರೂಪದಲ್ಲಿ ರಾಯರ ಭಕ್ತರ ಇಷ್ಟಾರ್ಥಗಳನ್ನು ನೀಡುವವರಾಗಿದ್ದಾರೆ. ಈ ಕಾರ್ಯ ಅತ್ಯಂತ ಶ್ಲಾಘನೀಯ ಎಂದರು.

ದಿವ್ಯ ಸಾನಿಧ್ಯವಹಿಸಿ ಮಾತನಾಡಿದ ಸುಬುಧೇಂದ್ರ ತೀರ್ಥರು, ಉತ್ತರಭಾರತವೂ ಸೇರಿದಂತೆ ದೇಶದ ಎಲ್ಲ ಕಡೆಯ ಭಕ್ತರು ಸಪ್ತಮೋಕ್ಷದಾಯಕ ಕ್ಷೇತ್ರವಾದ ಹರಿದ್ವಾರಕ್ಕೆ ಅಪಾರ ಸಂಖ್ಯೆಯಲ್ಲಿ ಆಗಮಿಸಿ ಧಾರ್ಮಿಕ ಕಾರ್ಯದಲ್ಲಿ ತಮ್ಮನ್ನು ತೊಡಗಿಸಿಕೊಳ್ಳುತ್ತಾರೆ. ಆದ್ದರಿಂದ ಗಂಗಾನದಿಯ ಸಮೀಪದಲ್ಲಿಯೇ ಮಠ ಹಾಗೂ ಅತಿಥಿಗೃಹವನ್ನು ನಿರ್ಮಿಸಿ ಭಕ್ತರ ಅನುಕೂಲಕ್ಕಾಗಿ ಲೋಕಾರ್ಪಣೆ ಮಾಡಲಾಗಿದೆ. ನಿರ್ಮಾಣ ಕಾರ್ಯದ ಸಂಪೂರ್ಣ ವೆಚ್ಚವನ್ನು ಶ್ರೀಮಠವೇ ಭರಿಸಿದೆ ಎಂದು ತಿಳಿಸಿ, ಇದರ ಪ್ರಯೋಜನವನ್ನು ಎಲ್ಲರೂ ಪಡೆಯಬೇಕೆಂದು ಹೇಳಿದರು.

ತಮಿಳುನಾಡು ಮೂಲದ ಸ್ಥಳೀಯ ಕೈಗಾರಿಕೋದ್ಯಮಿ ದೇವಸೇನಾ ಅವರ ಮೇಲುಸ್ತುವಾರಿಯಲ್ಲಿ ಮತ್ತು ರಾಯಚೂರಿನ ಶ್ರೀನಿವಾಸ್ ರಾವ್ ಕಸಬೆ ಅವರ ಮಾರ್ಗದರ್ಶನದಲ್ಲಿ ಈ ಅತಿಥಿಗೃಹ ನಿರ್ಮಾಣಗೊಂಡಿದೆ. ಸಮಾರಂಭದಲ್ಲಿ ಉತ್ತರಕಾಂಡ್‌ನ ಮಾಜಿ ಸಚಿವ ಕೌಶಿಕ್, ಉದ್ಯಮಿಗಳಾದ ವಿ.ಜಿ.ಕಿರಣ್ ಕುಮಾರ್, ಕೆ.ಆರ್. ನಾಗೇಂದ್ರ, ಎನ್.ಎಂ ಪ್ರಸಾದ್, ಪಂಡಿತ ಬೇ.ನ .ವಿಜಯೇಂದ್ರಾಚಾರ್, ಶ್ರೀಪಾದ ಪುತ್ರ ಮಂತ್ರಾಲಯದ ರಾಜಾ ಎಸ್.ಅಪ್ರಮೇಯ ಆಚಾರ್ ಮತ್ತು ಶ್ರೀಮಠದ ಸಿಬ್ಬಂದಿಗಳಾದ ಪ್ರಕಾಶ್, ವೈ ಪ್ರಸಾದ್ ಪಿ.ಜಗೀರ್‌ದಾರ್ ಸೇರಿದಂತೆ ನೂರಾರು ಮಂದಿ ಭಕ್ತರು ಕಾರ್ಯಕ್ರಮಕ್ಕೆ ಸಾಕ್ಷಿಯಾದರು.

ಸುಮಾರು ಏಳು ಕೋಟಿ ರು. ವೆಚ್ಚದಲ್ಲಿ ನಿರ್ಮಾಣಗೊಂಡಿರುವ ಈ ಅತಿಥಿ ಗೃಹದಲ್ಲಿ ನೆಲಮಹಡಿ ಸೇರಿದಂತೆ ಎರಡು ಮಹಡಿಗಳನ್ನು ಒಳಗೊಂಡಿದೆ. 20 ರೂಮ್ ಹಾಗೂ ಎರಡು ಡಾಮೆಟ್ರಿ ಇದೆ.ಭೋಜನಶಾಲೆ, ಲಿಫ್ಟ್ ಸೌಲಭ್ಯವಿದ್ದು, ಸುಮಾರು 25ರಿಂದ 30 ವಾಹನಗಳ ನಿಲುಗಡೆ ಅವಕಾಶ ಕಲ್ಪಿಸಲಾಗಿದೆ. ನಿತ್ಯ ಉಚಿತ ಪ್ರಸಾದ ವ್ಯವಸ್ಥೆಯನ್ನು ಶ್ರೀಮಠ ಕಲ್ಪಿಸಿದೆ.

ಮಂತ್ರಾಲಯದ ಸಾಮಾಜಿಕ ಸೇವೆ: ವಿಶ್ವೇಶ್ವರ ಭಟ್ ಪ್ರಶಂಸೆ

ಸಮಾರಂಭದಲ್ಲಿ ವಿಶೇಷ ಆಹ್ವಾನಿತರಾಗಿದ್ದ ಮುಖ್ಯ ಅತಿಥಿ ವಿಶ್ವವಾಣಿ ಪ್ರಧಾನ ಸಂಪಾದಕ ವಿಶ್ವೇಶ್ವರ ಭಟ್ ಮಾತನಾಡಿ, ಮಂತ್ರಾಲಯ ರಾಘವೇಂದ್ರ ಸ್ವಾಮಿ ಮಠ ಉಳಿದೆಲ್ಲ ಮಠಗಳಿಗೆ ಮಾದರಿಯಾಗಿ ಧಾರ್ಮಿಕ ಹಾಗೂ ಸಾಮಾಜಿಕ ಸೇವೆಯಲ್ಲಿ ತನ್ನನ್ನು ತೊಡಗಿಸಿಕೊಂಡಿದೆ. ಸುಬುಧೇಂದ್ರ ತೀರ್ಥರು ಪೀಠಾಧಿಪತಿಗಳಾದ ನಂತರ ಕೇವಲ ಮಂತ್ರಾಲಯ ಸುಕ್ಷೇತ್ರವೊಂದೇ ಅಲ್ಲದೇ, ಉಳಿದಂತೆ ನೂರಾರು ಶಾಖಾಮಠಗಳು ಸಹ ತಮ್ಮ ತಮ್ಮ ಪ್ರಾಂತ್ಯಗಳಲ್ಲಿ ಸದಾಚಾರ ವಿಚಾರ, ಧರ್ಮ ಜಾಗೃತಿ ಕುರಿತಂತೆ ವ್ಯಾಪಕ ಚಟುವಟಿಕೆಯಲ್ಲಿ ತೊಡಗಿರುವುದು ಅಭಿನಂದನಾರ್ಹ ಎಂದರು.

ವಿಶ್ವವಾಣಿ

ಸಂಪಾದಕೀಯ

ಪರೀಕ್ಷಾ ಅಕ್ರಮಗಳಿಗೆ ಕಡಿವಾಣ ಅಗತ್ಯ

ದೇಶದಲ್ಲಿ ವೈದ್ಯಕೀಯ ಕೋರ್ಸುಗಳಿಗೆ ಪ್ರವೇಶಾವಕಾಶ ಕಲ್ಪಿಸುವ ನೀಟ್ (ರಾಷ್ಟ್ರೀಯ ಅರ್ಹತಾ ಮತ್ತು ಪ್ರವೇಶ ಪರೀಕ್ಷೆ) ಪರೀಕ್ಷೆಯಲ್ಲಿ ವ್ಯಾಪಕ ಅಕ್ರಮ ನಡೆದ ಆರೋಪ ಕೇಳಿ ಬಂದ ಬೆನ್ನಲ್ಲೇ ಕಾಲೇಜು ಉಪನ್ಯಾಸಕರ ನೇಮಕ ಮತ್ತು ಫೆಲೋಶಿಪ್‌ಗೆ ಮಾನದಂಡವಾಗಿ ಯುಜಿಸಿ ನಡೆಸುವ ರಾಷ್ಟ್ರೀಯ ಅರ್ಹತಾ ಪರೀಕ್ಷೆಯಲ್ಲೂ ಅಕ್ರಮಗಳು ನಡೆದ ಬಗ್ಗೆ ವರದಿಗಳು ಬಂದಿವೆ. ಪರೀಕ್ಷೆ ಪಾರದರ್ಶಕವಾಗಿ ನಡೆಯದ ಹಿನ್ನೆಲೆಯಲ್ಲಿ ಯುಜಿಸಿ-ನೆಟ್ ಪರೀಕ್ಷೆಯನ್ನು ರದ್ದುಪಡಿಸುವಂತೆ ಶಿಕ್ಷಣ ಸಚಿವಾಲಯ ಆದೇಶ ನೀಡಿದೆ. ಈ ಬಗ್ಗೆ ಸಿಬಿಐ ತನಿಖೆಗೂ ಶಿಫಾರಸು ಮಾಡಿದೆ. ಲಕ್ಷಾಂತರ ವಿದ್ಯಾರ್ಥಿಗಳು ತಮ್ಮ ಭವಿಷ್ಯವನ್ನು ಕಟ್ಟಿಕೊಳ್ಳುವ ಹೊಂಗನಸಿನಲ್ಲಿ ವರ್ಷಗಳ ಕಾಲ ಶ್ರಮಪಟ್ಟು ಈ ಪರೀಕ್ಷೆಗಳಿಗೆ ಸಿದ್ಧತೆ ನಡೆಸುತ್ತಾರೆ. ಆದರೆ ಕೆಲವೇ ಕೆಲವು ಸಮಾಜಘಾತುಕ ಶಕ್ತಿಗಳ ಕಾರಣಕ್ಕಾಗಿ ಇವರೆಲ್ಲರ ಭವಿಷ್ಯ ಅಡಕತ್ತರಿಯಲ್ಲಿ ಸಿಕ್ಕಿರುವುದು ದುರದೃಷ್ಟಕರ. ಅತ್ಯಾಧುನಿಕ ತಂತ್ರಜ್ಞಾನ ಮತ್ತು ನಿಗಾ ವ್ಯವಸ್ಥೆ ಇರುವ ಇಂದಿನ ದಿನಗಳಲ್ಲೂ ಒಂದರಿಂದ ಮೂರು ಗಂಟೆ ಅವಧಿಯ ಪರೀಕ್ಷೆಯನ್ನು ಆಕ್ಷೇಪಗಳಿಗೆ ಅವಕಾಶವಿಲ್ಲದಂತೆ ನಡೆಸಲು ಸಾಧ್ಯವಾಗುತ್ತಿಲ್ಲ ಎನ್ನುವುದು ನಾಚಿಕೆಗೇಡಿನ ಸಂಗತಿ. ಎಸ್ಸೆಸ್ಸೆಲ್ಸಿ, ಪಿಯು ಪರೀಕ್ಷೆಯಿಂದ ಹಿಡಿದು ಜೆಇಇ, ನೀಟ್, ನೆಟ್ ಪರೀಕ್ಷೆಗಳವರೆಗೂ ಔಟ್ ಆಫ್ ಸಿಲೆಬಸ್ ಪ್ರಶ್ನೆಗಳನ್ನು ಕೇಳುವುದು, ಗದ್ದಲವಾದ ಬಳಿಕ ಕೃಪಾಂಕಗಳನ್ನು ನೀಡುವುದು ಇತ್ತೀಚಿನ ದಿನಗಳಲ್ಲಿ ಮಾಮೂಲಿಯಾಗಿದೆ. ಕಟ್ಟುನಿಟ್ಟಿನ ಭದ್ರತಾ ವ್ಯವಸ್ಥೆಯೊಂದಿಗೆ ಆನ್‌ಲೈನ್ ಮೂಲಕ ಪರೀಕ್ಷೆ ನಡೆಸಿದ ಬಳಿಕವೂ ವೃತ್ತಿಪರ ಕೋರ್ಸುಗಳಿಗೆ ಪ್ರವೇಶ ಪಡೆಯುವ ಅರ್ಹತಾ ಪರೀಕ್ಷೆಗಳಲ್ಲಿ ನಕಲು ನಿಂತಿಲ್ಲ. ಉಪನ್ಯಾಸಕರ ಅರ್ಹತಾ ಪರೀಕ್ಷೆಯಲ್ಲೂ ಈ ಚಾಳಿ ಮುಂದುವರಿದೆ. ನೀಟ್ ಪರೀಕ್ಷೆ ವಿವಾದವನ್ನು ಈಗ ಸ್ವತಃ ಸುಪ್ರೀಂಕೋರ್ಟ್ ವಿಚಾರಣೆಗೆತ್ತಿಕೊಂಡಿದೆ. ಈ ಮಧ್ಯೆ ತಮಿಳುನಾಡಿನಂತಹ ರಾಜ್ಯಗಳು ನೀಟ್ ಪರೀಕ್ಷೆಯಿಂದ ದೂರವುಳಿದಿವೆ. ಕರ್ನಾಟಕವೂ ರಾಜ್ಯಮಟ್ಟದ ಪರೀಕ್ಷೆ ಮೂಲಕ ವೈದ್ಯ ಸೀಟುಗಳನ್ನು ಹಂಚಲು ಬೇಡಿಕೆ ಮುಂದಿಟ್ಟಿದೆ. ಇಲ್ಲಿ ಪರೀಕ್ಷೆ ಯಾರು ನಡೆಸುತ್ತಾರೆ ಎಂಬುದು ಮುಖ್ಯವಲ್ಲ, ಹೇಗೆ ಮತ್ತು ಎಷ್ಟು ಪಾರದರ್ಶಕವಾಗಿ ನಡೆಸುತ್ತಾರೆ ಎನ್ನುವುದು ಮುಖ್ಯ. ಪರೀಕ್ಷಾ ಮಂಡಳಿಯ ಸಿಬ್ಬಂದಿ ಇಲ್ಲವೇ ಕೇಂದ್ರದ ಉಸ್ತುವಾರಿಗಳ ನೆರವಿಲ್ಲದೆ ಇಂತಹ ಅಕ್ರಮಗಳನ್ನು ಎಸಗಲು ಸಾಧ್ಯವಿಲ್ಲ. ಕೋಟ್ಯಂತರ ಯುವ ಜನರ ಭವಿಷ್ಯವನ್ನು ನಿರ್ಧರಿಸುವ ಪರೀಕ್ಷೆಗಳಲ್ಲಿ ಪ್ರಶ್ನೆ ಪತ್ರಿಕೆ ಸೋರಿಕೆ ಮಾಡುವವರು, ನಕಲು ಮಾಡಲು ಸಹಕರಿಸುವವರು ಮತ್ತು ನಕಲು ಮಾಡಿದವರನ್ನು ಅತ್ಯಂತ ಕಠಿಣ ಶಿಕ್ಷೆಗೆ ಗುರಿಪಡಿಸಬೇಕು. ನಕಲು ಮಾಡಿ ಸಿಕ್ಕಿ ಬಿದ್ದವರಿಗೆ ಮತ್ತೆಂದೂ ಪರೀಕ್ಷೆ ಬರೆಯಲು ಅವಕಾಶ ಸಿಗಬಾರದು. ಎಲ್ಲಕ್ಕಿಂತ ಮುಖ್ಯವಾಗಿ ವ್ಯವಸ್ಥೆಯಲ್ಲಿನ ಲೋಪಗಳನ್ನು ಮೊದಲು ಸರಿಪಡಿಸಬೇಕು.

ಸೊಂಪಾದಕೀಯ

ಹುಟ್ಟುಗುಣ ಸುಟ್ರೂ ಹೋಗಲ್ಲ

ನಮ್ಮ ಸಮಾಜದಲ್ಲಿ ಜಾತಿ ಅನ್ನೋದು ಕೆಲವು ಜನರಿಗೆ ಎಷ್ಟರ ಮಟ್ಟಿಗೆ ಪ್ರಭಾವ ಬೀರುತ್ತದೆ ಎಂಬುದರ ಬಗ್ಗೆ ಹೊಸದಾಗಿ ಏನೂ ಹೇಳಬೇಕಾಗಿಲ್ಲ. ಆದರೆ, ಪ್ರಾಣ ಬಿಟ್ಟೇವು, ಜಾತಿ ಬಿಡೆವು ಅನ್ನೋ ಕೆಲವರು, ಸಾವಿನ ವಿಷಯದಲ್ಲೂ ಸಣ್ಣತನ ತೋರಿರುವ ಇತ್ತೀಚಿನ ಎರಡು ಉದಾಹರಣೆಗಳನ್ನು ನೋಡಿದಾಗ ಮತ್ತೆ ಮತ್ತೆ ಜಾತಿ ಭೂತ, ಮೂಢನಂಬಿಕೆಗಳ ಭೂತ ನೆನಪಾಗೋದು ಸಹಜ. ಊರೊಂದರಲ್ಲಿ ಹೆಂಗಸೊಬ್ಬರು ಸತ್ತಾಗ, ಆಕೆಯ ಹೆಣ್ಣುಮಕ್ಕಳು ಬೇರೆ ಜಾತಿಯವರನ್ನು ಮದುವೆ ಆಗಿದ್ದಾರೆ ಅನ್ನೋ ಕಾರಣಕ್ಕೆ ಸಂಬಂಧಿಕರು ಯಾರೂ ತಿರುಗಿ ನೋಡಲಿಲ್ಲವಂತೆ. ಕೊನೆಗೆ, ಗ್ರಾಮಸ್ಥರೇ ಮುಂದೆ ನಿಂತು ಅಂತಿಮ ಕಾರ್ಯ ಮಾಡಿದ್ದಾರೆ. ಹಾಗಾಗಿ ನಿಜವಾದ ಸಂಬಂಧಿಕರು ಯಾರು ಅನ್ನೋ ಪ್ರಶ್ನೆ ಇಂಥ ಸಂದರ್ಭದಲ್ಲಿ ಸಹಜ. ಅದಕ್ಕೆ ಉತ್ತರವೂ ಸುಲಭ. ಇನ್ನೊಂದು ಅಮಾನವೀಯ ಘಟನೆಯಲ್ಲಿ ಜನ ತಮ್ಮ ಮೂಢನಂಬಿಕೆಗಳನ್ನು ಯಾವ ಲೆವೆಲ್ಲಿಗೆ ಬೇಕಾದ್ರೂ ತಗೊಂಡ್ ಹೋಗ್ತಾರೆ ಅನ್ನೋದು ಪ್ರೂವ್ ಆಗಿದೆ. ತೊನ್ನು ಸಮಸ್ಯೆ ಇದ್ದ ಹೆಂಗಸೊಬ್ಬರು ಸತ್ತು, ಅವರನ್ನು ಊರಲ್ಲಿ ಹೂಳಲಾಗಿತ್ತು. ಆದರೆ ಆ ಊರಿನ ಸುತ್ತಮುತ್ತ ಮಳೆ ಬಂದರೂ, ಆ ಊರಲ್ಲಿ ಮಾತ್ರ ಮಳೆ ಬಾರದೇ ಇದ್ದಾಗ, ಸೋ ಕಾಲ್ಡ್ ನಾಗರಿಕ ಸಮಾಜದ ಜನ, ತೊನ್ನು ಬಂದವರನ್ನು ಸುಟ್ಟು ಹಾಕಬೇಕು, ಅವರನ್ನು ಹೂತಿದ್ದಕ್ಕೇ ಊರಿಗೆ ಬರ ಬಂದಿದೆ ಎಂದು ಹೇಳಿ ಹೂತಿದ್ದ ಶವವನ್ನು ಹೊರತೆಗೆದು ಸುಟ್ಟು ಹಾಕಿದ್ದಾರೆ. ಇಂಥ ಮೂಢನಂಬಿಕೆಗಳನ್ನು ನೋಡಿಯೇ ದೊಡ್ಡವರು ಹುಟ್ಟು ಗುಣ ಸುಟ್ಟರೂ ಹೋಗಲ್ಲ ಅತ ಹೇಳಿದ್ದರೋ ಏನೋ. ಆದರೆ ಈ ಕೇಸಿನಲ್ಲಿ ಹುಟ್ಟುವ ಮಗುವಿನ ಕಾಲ್ಗುಣ ನೋಡುವವರು ಒಂದು ಕಡೆಯಾದರೆ ಸತ್ತವರ ಕಾಲ್ಗುಣವನ್ನೂ ಬಿಡದವರು ಇನ್ನೊಂದು ಕಡೆ. ಒಟ್ಟಿನಲ್ಲಿ, ಇವರ ಹುಟ್ಟುಗುಣ, ಸತ್ತರೂ ಹೋಗಲ್ಲ, ಹೂತಿದ್ದ ಹೆಣವನ್ನು ಹೊರತೆಗೆದು ಸುಟ್ಟರೂ ಹೋಗಲ್ಲ ಅಂತ ಜನ ಮಾತಾಡಿಕೊಳ್ಳುವ ಹಾಗಾಗಿರೋದಂತೂ ನಿಜ. ಈ ಮೂಲಕ ಮೂಢನಂಬಿಕೆಯ ಜನ, ಗಾದೆ ಮಾತನ್ನು ಅಕ್ಷರಶಃ ನಿಜ ಮಾಡಿದ್ದಾರೆ. ಬದುಕಿರುವವರನ್ನು ಬದುಕೋಕೆ ಬಿಡದ ಈ ಮೂಢನಂಬಿಕೆಗಳ ಸರದಾರರು, ಈಗ ಸತ್ತು ಹೆಣವಾದವರನ್ನೂ ಹೆಣಗಾಡಿಸುತ್ತಿರೋದು ಮಾತ್ರ ಸತ್ಯ.

ಸಂಪಾದಕರ ಸದ್ಯಶೋಧನೆ

ಜೋರ್ಡಾನ್ ಕುರಿತು

ಸಾಮಾನ್ಯವಾಗಿ ಯಾವ ದೇಶಕ್ಕೆ ಹೋದರೂ, ಯಾರೂ ಅಲ್ಲಿನ ನದಿಯನ್ನು ನೋಡದೇ ವಾಪಸ್ ಬರುವುದಿಲ್ಲ. ಅಷ್ಟಕ್ಕೂ ಎಲ್ಲಾ ದೇಶಗಳ ರಾಜಧಾನಿಗಳು ನದಿ ದಂಡೆಯ ಮೇಲೆಯೇ ನಿರ್ಮಾಣಗೊಂಡಿವೆ. ನದಿಗಳೇ ನಾಗರಿಕತೆಯ ತೊಟ್ಟಿಲು ತಾನೇ. ಥೇಮ್ಸ್ ನದಿ ಲಂಡನ್ನಿನ ಹೃದಯಭಾಗದಲ್ಲಿ ಹಾದು ಹೋದರೆ, ಸಿಯೆನಾ ನದಿ ಪ್ಯಾರಿಸ್‌ನಲ್ಲಿ, ಮಾಸ್ಕೊವಾ ನದಿ ಮಾಸ್ಕೊದಲ್ಲಿ ಹಾದು ಹೋಗುತ್ತವೆ. ಇದಕ್ಕೆ ದಿಲ್ಲಿಯೂ ಹೊರತಲ್ಲ. ಜೋರ್ಡಾನಿಗೆ ಹೆಸರು ಬಂದಿದ್ದೇ ಜೋರ್ಡಾನ್ ನದಿಯಿಂದ. ಆದರೆ ಆರು ದಿನ ಆ ದೇಶದಲ್ಲಿ ಓಡಾಡುವಾಗ, ಆ ನದಿಯ ಅಸ್ತಿತ್ವವೇ ಅನುಭವಕ್ಕೆ ಬರಲಿಲ್ಲ. ಮದಾಬಾ ಸನಿಹದಲ್ಲಿರುವ ಮುಜೀಬ್‌ನಲ್ಲಿ ಅಣೆಕಟ್ಟೆನೋ ಕಂಡಿತು. ನಾವು ಅಲ್ಲಿಗೆ ಹೋದಾಗ, ಅದರ ಹಿಂಬದಿ ನೀರಿರಬಹುದು ಎಂದು ಯೋಚಿಸಿದರೆ, ಅಲ್ಲಿ ಹತ್ತಾರು ಕುರಿಗಳು ಮೇಯುತ್ತಿರುವುದು ಕಾಣಿಸಿತು. ಅಣೆಕಟ್ಟಿನ ಸಿಮೆಂಟು ಕುರುಹು ಇಲ್ಲದಿದ್ದರೆ ಅಲ್ಲೊಂದು ನದಿಯಿತ್ತು ಎಂಬುದು ಸಹ ಗೊತ್ತಾಗುವುದಿಲ್ಲ. ಜೋರ್ಡಾನಿನ ದಕ್ಷಿಣ ತುದಿಯಲ್ಲಿರುವ ಅಕಾಬಾ ಕೊಲ್ಲಿಯಿಂದ ಸಮುದ್ರ ನೀರನ್ನು ಸಿಹಿ ನೀರಾಗಿ (desalination) ಪರಿವರ್ತಿಸಿ, ದೇಶದ ಪ್ರಮುಖ ನಗರಗಳಿಗೆ ಸರಬರಾಜು ಮಾಡಲಾಗುತ್ತದೆ. ರಾಜಧಾನಿ ಅಮ್ಮಾನ್ ಮತ್ತು ಉತ್ತರ ತುದಿಯಲ್ಲಿರುವ ಇದ್ರಿಬ್ ನಗರಗಳಿಗೆ ಇಸ್ರೇಲ್‌ನಿಂದ ನೀರು ಪೂರೈಕೆಯಾಗುತ್ತದೆ. ಅರವತ್ತರ ದಶಕದಲ್ಲಿ ಇಸ್ರೇಲ್-ಜೋರ್ಡಾನ್ ನಡುವಿನ 'ಆರು ದಿನಗಳ ಯುದ್ಧ'ಕ್ಕೆ ಜೋರ್ಡಾನ್ ನದಿ ನೀರು ಹಂಚಿಕೆಯೂ ಒಂದು ಕಾರಣವಾಗಿತ್ತು. ಜೋರ್ಡಾನ್ ನದಿ ಇಸ್ರೇಲಿನ ಉತ್ತರದ 'ಸೀ ಆಫ್ ಗೆಲೆಲಿ'ಯಲ್ಲಿ ಹುಟ್ಟಿ 251 ಕಿಮೀ ದಕ್ಷಿಣಾಭಿಮುಖವಾಗಿ ಹರಿದು ಮೃತ ಸಮುದ್ರವನ್ನು ಸೇರುತ್ತದೆ. ಈ ನದಿಯ ಪಶ್ಚಿಮದ ದಂಡೆಯಲ್ಲಿರುವುದರಿಂದ ಪ್ಯಾಲೆಸ್ಟೈನ್ ಗೆ ವೆಸ್ಟ್ ಬ್ಯಾಂಕ್ ಎಂದು ಹೆಸರು. ಇಸ್ರೇಲ್ ಕೂಡ ಈ ನದಿಯ ಪಶ್ಚಿಮಕ್ಕಿದೆ. ಜುದಾಯಿಗಳು ಮತ್ತು ಕ್ರಿಶ್ಚಿಯನ್‌ರಿಗೆ ಈ ನದಿ ಪವಿತ್ರವಾದುದು. ಇಸ್ರೇಲ್, ಜೋರ್ಡಾನ್ ಮತ್ತು ಸಿರಿಯಾ ಈ ಮೂರೂ ದೇಶಗಳು ಜೋರ್ಡಾನ್ ನದಿಗೆ ತಮ್ಮ ಅನುಕೂಲಕ್ಕೆ ತಕ್ಕ ಹಾಗೆ ಕಾಲುವೆ ಮತ್ತು ಅಣೆಕಟ್ಟುಗಳನ್ನು ನಿರ್ಮಿಸಿಕೊಂಡಿರುವುದರಿಂದ ಆ ನದಿಯ ಮುಖಜ ಭೂಮಿಯನ್ನೇ ಹಾಳುಗೆಡವಿವೆ. ಹೀಗಾಗಿ ಜೋರ್ಡಾನ್ ನದಿ ಜೋರ್ಡಾನಿನಲ್ಲೇ ಅಲ್ಲಲ್ಲಿ ಸಣ್ಣ ತೊರೆಯಂತೆ, ಝರಿಯಂತೆ ಹರಿಯುತ್ತದೆ. ವರ್ಷದಲ್ಲಿ ಮೂರ್ನಾಲ್ಕು ತಿಂಗಳು ಸಂಪೂರ್ಣ ಬತ್ತಿ ಹೋಗುವುದುಂಟು. ಹೀಗಾಗಿ ಜೋರ್ಡಾನ್ ದೇಶ ಅದೇ ಹೆಸರಿನ ನದಿಯ ಹೆಸರನ್ನಿಟ್ಟುಕೊಂಡು, ನೀರಿನ ಅಭಾವವನ್ನು ಎದುರಿಸುತ್ತಿರುವುದು ವಿಪರ್ಯಾಸವೇ ಸರಿ. ಅದೇ ನೀರನ್ನು ತಾನು ಸಂಪೂರ್ಣ ಬಳಸಿಕೊಂಡು, ಜೋರ್ಡಾನಿಗೆ ಇಸ್ರೇಲಿಗಳು ಆ ನೀರನ್ನು ಮಾರಾಟ ಮಾಡುತ್ತಿರುವುದು ಸಹ ವಿಪರ್ಯಾಸವೇ. ಜೋರ್ಡಾನ್ ದೇಶ ಮತ್ತು ಜೋರ್ಡಾನ್ ನದಿ ಬಗ್ಗೆ ಯೋಚಿಸಿದಾಗ, ಮಾರ್ಕ್ ಟ್ವೈನ್ ಹೇಳಿದ, 'The Jordan river has great wisdom and whispers its secrets to the hearts of human beings' ಎಂಬ ಮಾತು ಬತ್ತುತ್ತಿರುವ ಆ ನದಿಯ ಸೆಲೆಯಲ್ಲಿ ಆವಿಯಾಗುತ್ತಿರುವಂತೆ ಭಾಸವಾಗುತ್ತದೆ. ಜೋರ್ಡಾನ್ ಮರುಭೂಮಿಯಾಗಿರಬಹುದು, ಆದರೆ ಅದು ಸುಂದರ, ರುದ್ರರಮಣೀಯ, ಮೌನದಲ್ಲೂ ಮೋಹಕತೆ ಬೀರುವ, ಸಾಗಿದಷ್ಟೂ ಸಾಗುವ ಮರುಭೂಮಿ. ಭೂಮಿಯ ತುತ್ತತುದಿಯ ತನಕ ಕರೆದೊಯ್ಯಬಹುದೇನೋ ಎಂದು ಅನಿಸುವಷ್ಟು ವಿಶಾಲ ಮರುಭೂಮಿ. ಮರೀಚಿಕೆಯಷ್ಟೇ ಇದರ ಲಕ್ಷಣವಲ್ಲ, ಮನಮೋಹಕತೆಯೇ ಇದರ ವೈಶಿಷ್ಟ್ಯ. ಎಲ್ಲರೂ ಜೋರ್ಡಾನಿನ ಸೌಂದರ್ಯೋಪಾಸನೆ ಮಾಡಲಾರರು. ಅದಕ್ಕೆ ಅನುಪಮ ನೋಟ, ಆಸ್ವಾದಭಾವ ಮತ್ತು ರಸಗ್ರಹಣ ಶಕ್ತಿ ಬೇಕು. ಅದು ಜೋರ್ಡಾನಿನ ಸಂಕ್ಷಿಪ್ತ ಗುಣಕಥನ.

ಕತ್ತೆಗೆ ಅನಾರೋಗ್ಯ-ಮುಗಿಬಿದ್ದು ದರ್ಶನ ಪಡೆದ ಅಭಿಮಾನಿಗಳು!

ಶಿಶಿರ ಕಾಲ

ಶಿಶಿರ್ ಹೆಗಡೆ
shishirh@gmail.com

ಕತ್ತೆಗೆ ಅನಾರೋಗ್ಯ. ಮುಗಿಬಿದ್ದ ಅಭಿಮಾನಿಗಳು. ಎರಡು ದಿನ ಹಿಂದಿನ ವಾಷಿಂಗ್ಟನ್ ಪೋಸ್ಟ್ ಪತ್ರಿಕೆಯಲ್ಲಿ ಈ ಶೀರ್ಷಿಕೆಯ ಅಡಿಯಲ್ಲಿ ಅರ್ಧ ಪೇಜು ವರದಿ. ಕತ್ತೆಗಳು ಭೂಮಿಯಲ್ಲಿ ಅಸಂಖ್ಯವಿರಬಹುದು, ಆದರೆ ಈ ಕತ್ತೆ ಅಂತಿಂಥದ್ದಲ್ಲ, ಹಾಲಿವುಡ್ ಖ್ಯಾತಿಯ ಕತ್ತೆ. ಅದಕ್ಕೊಂದು ಹೆಸರು ಬೇರೆ - 'ಪೆರ್ರಿ'. ಈಗ ಪೆರ್ರಿಗೆ ಆರ್ಥ್ರೈಟೀಸ್, ಹಾರ್ಮೋನ್ ಏರು ಪೇರು, ಡಯಾಬಿಟೀಸ್ ಮತ್ತು ಥೈರಾಯ್ಡ್ ಸಮಸ್ಯೆ ಮೊದಲಾದ ರೋಗಗಳಿವೆಯಂತೆ. ನನಗಂತೂ ಕತ್ತೆಗೂ ಈ ಮನುಷ್ಯ ಸಹಜ ರೋಗಗಳೆಲ್ಲ ಒಮ್ಮೆಲೇ ವೃದ್ಧಾಪ್ಯದಲ್ಲಿ ಮೆತ್ತಿಕೊಳ್ಳುತ್ತವೆ ಎಂದು ಗೊತ್ತೇ ಇರಲಿಲ್ಲ. ಅಮೆರಿಕದ ಕತ್ತೆಯಲ್ಲವೇ? ಮೊನ್ನೆಯಷ್ಟೇ ಅದರ ಮೂವತ್ತು ವರ್ಷದ ಹುಟ್ಟು ಹಬ್ಬಕ್ಕೆ ಹುಲ್ಲಿನಿಂದ ಮಾಡಿದ ಕೇಕ್ ತಿನ್ನಿಸಿ ಅಭಿಮಾನಿಗಳೆಲ್ಲ ಸಂತಸಪಟ್ಟು ಕೇಕೆ ಹಾಕಿದ್ದರು. ಈಗ ಅದರ ದೇಹಸ್ಥಿತಿ ಇನ್ನಷ್ಟು ಹದಗೆಡುತ್ತಿದ್ದಂತೆ ಜನರು ಮುಗಿಬಿದ್ದು ಅಂತಿಮ ದರ್ಶನ ಪಡೆದುಬಿಡೋಣ ಎಂದು ದೌಡಾಯಿಸುತ್ತಿದ್ದಾರೆ.

ಹಾಲಿವುಡ್ ಖ್ಯಾತಿಯ ಎಂದರೆ ಇದೇನು ಚಲನಚಿತ್ರದಲ್ಲಿ ನಟಿಸಿದ ಕತ್ತೆಯೇನಲ್ಲ. ಬದಲಿಗೆ 'ಶ್ರೇಕ್' ಎಂಬ ಬಹು ಜನಪ್ರಿಯ, ಬಹುಕೋಟಿ ಕಾರ್ಟೂನ್ ಚಲನಚಿತ್ರದಲ್ಲಿ ಕಾಣಿಸಿಕೊಂಡ (ಕಾರ್ಟೂನ್) ಕತ್ತೆಗೆ ಈ ಜೀವಂತ ಕತ್ತೆಯೇ ಮಾಡೆಲ್ ಅಂತೆ. ಆ ಕತ್ತೆಯನ್ನು ಸ್ಟುಡಿಯೋದಲ್ಲಿ ಬೇರೆ ಬೇರೆ ಆಯಾಮಗಳಲ್ಲಿ ನಿಲ್ಲಿಸಿ, ಅದರ ಫೋಟೋ ತೆಗೆದು, ಹಾವ ಭಾವ ಚಿತ್ರೀಕರಿಸಿ, ಆ ಮೂಲಕ ಕಾರ್ಟೂನ್ ಕ್ಯಾರೆಕ್ಟರ್ ತಯಾರಿಸಿ ಚಲನಚಿತ್ರದಲ್ಲಿ ಬಳಸಿಕೊಳ್ಳಲಾಗಿತ್ತು. ಅದೊಂದು ಕುಳ್ಳ ಜಾತಿಯ ಸಾಧಾರಣ ಕತ್ತೆ ಅಷ್ಟೇ. ಅದಕ್ಕೊಂದಿಷ್ಟು ಅಭಿಮಾನಿಗಳು, 'ಒಹ್ ಸೊ ಕ್ಯೂಟ್' ಅನ್ನುವವರು, ಸೆಲ್ಫಿ ತೆಗೆದು ಸಂಭ್ರಮಿಸುವವರು. ಆ ಕತ್ತೆಗೇನು ಗೊತ್ತು ತನಗಿರುವ ಸೆಲೆಬ್ರಿಟಿ ಸ್ಟೇಟಸ್! ಈಗ ಅದಕ್ಕೆ ಆರಾಮಿಲ್ಲವಲ್ಲ, ಅದರ ಶುಶ್ರೂಷೆಗೆ ಯಥೇಚ್ಛ ಹಣ ಹರಿದುಬರುತ್ತಿದೆಯಂತೆ. ಅಲ್ಲದೆ ಅಲ್ಲಿನ ಸ್ಥಳೀಯ ಸರಕಾರ ಅದರ ಆರೈಕೆಗೆಂದೇ ಒಂದಿಷ್ಟು ಹಣ ತೆಗೆದಿರಿಸಿದೆಯಂತೆ! ಇದನ್ನು ಕೆಲವರು 'ಪ್ರಾಣಿ ದಯೆ' ಎಂದು ಹೊಗಳಿದರೆ, ಇನ್ನು ಕೆಲವರು ನಾವು ಕಟ್ಟಿದ ಟ್ಯಾಕ್ಸ್ ಹಣ ಆ ಕತ್ತೆಯ ಆರೈಕೆಗೇಕೆ ಎಂದು ಗಲಾಟೆಯೆಬ್ಬಿಸಿದ್ದಾರೆ. ಎಂಥಾ ಅವಸ್ಥೆ ನೋಡಿ!

ಕಳೆದ ವಾರಾಂತ್ಯ ಸ್ನೇಹಿತರಾದ ಶ್ರೀನಿವಾಸ್ ರಾವ್ ಮತ್ತು ಸುನಿಲ್ ಜೊತೆಯಲ್ಲಿ ಮಾತನಾಡುತ್ತ ಕೂತಿದ್ದೆ. ಸುನಿಲ್ ಇತ್ತೀಚೆಗೆ ಜಪಾನಿಗೆ ಹೋಗಿ ಬಂದಿದ್ದರು. ಅಲ್ಲಿ ಅವರು ಸಾಮಾಜಿಕ ಸೂಕ್ಷ್ಮವೊಂದನ್ನು ಗ್ರಹಿಸಿದ್ದರು. ಅದೇನೆಂದರೆ ಜಪಾನಿನಲ್ಲಿ ಸೂಪರ್ ಹೀರೋಗಳೆಂದರೆ ಯಾವುದೇ ಸಿನಿಮಾ ನಟರಲ್ಲ, ಯೋಧರಲ್ಲ, ಬದಲಿಗೆ ಕಾರ್ಟೂನ್ ಪಾತ್ರಗಳು. ಮಕ್ಕಳಿಂದ ಹಿಡಿದು ಮುದುಕರ ವರೆಗೆ ಎಲ್ಲರಿಗೂ ಕಾರ್ಟೂನ್ ಪಾತ್ರಗಳ ಮೇಲೆ ಹುಚ್ಚು ಅಭಿಮಾನ. ಅವರ ಮನೆಯ ಕೋಣೆಗಳಲ್ಲಿ, ಅಂಗಡಿಗಳಲ್ಲಿ, ಮಾಲುಗಳಲ್ಲಿ, ದೇಹದ ಮೇಲಿನ ಟ್ಯಾಟೂ ಎಲ್ಲವೂ ಇವೇ. ನಮ್ಮಲ್ಲಿ ಹೇಗೆ ಹೀರೋ ಹೆಸರು, ಚಿತ್ರ ಹಚ್ಚೆ ಹಾಕಿಸಿಕೊಳ್ಳುತ್ತಾರೋ ಹಾಗೆ ಅಲ್ಲಿ ಈ ಆನಿಮೇಶನ್ ಪಾತ್ರಗಳ ಹಚ್ಚೆ ಹಾಕಿಸಿಕೊಳ್ಳುತ್ತಾರೆ. ಆನಿಮೇಷನ್ ಪತ್ರಗಳನ್ನು ಅಲ್ಲಿ Manga Character ಎಂದು ಕರೆಯುವುದು.

ಜಪಾನಿಯರಿಗೆ ಅವರ ಇತಿಹಾಸದ ಬಗ್ಗೆ ಸಾಕಷ್ಟು ಬೇಸರವಿದೆ. ಎರಡನೇ ವಿಶ್ವಯುದ್ಧದಲ್ಲಿ ಅವರ ಪೂರ್ವಜರು ನಡೆಸಿದ ಅತ್ಯಾಚಾರ, ಅನಾಚಾರ, ನಾನ್‌ಜಿಂಗ್ ಮೊದಲಾದ ನರಮೇಧಗಳ ಬಗ್ಗೆ ಇಂದಿನ ಜಪಾನೀಯರಿಗೆ ತೀವ್ರ ಅವಮಾನ ಭಾವವಿದೆ. ಇಂದಿನವರಿಗೆ ಅವರದು ತಲೆತಗ್ಗಿಸುವ ಇತಿಹಾಸ. ಜಪಾನಿಯರು ಐತಿಹಾಸಿಕವಾಗಿ ಬಹಳ ಕ್ರೂರ. ಅದೇ ಕಾರಣಕ್ಕೆ ಅಲ್ಲಿ ಏನೇನೆಲ್ಲ ಅನಾಚಾರವಾಯಿತು. ಅನಂತರ ಅಣುಬಾಂಬ್ ದಾಳಿ, ಶರಣಾಗತಿ. ವಿಶ್ವಯುದ್ಧದ ತರುವಾಯ ಜಪಾನ್ ಆತ್ಮವಿಮರ್ಶೆ ಮಾಡಿಕೊಂಡಿತು. ತಮ್ಮ ಕ್ರೌರ್ಯವನ್ನು ಸಾಮಾಜಿಕವಾಗಿ ಕೊನೆಗಾಣಿಸಿ ಸೌಜನ್ಯ, ಕರುಣೆ ತುಂಬುವ ಕೆಲಸ ಶಿಕ್ಷಣದ ಮೂಲಕ ನಡೆಯಿತು. ಅದರ ತರುವಾಯ ಇಂದು ಜಪಾನೀಯರೆಂದರೆ ಸಮಾಧಾನದ, ಗೌರವದ ಜನರು. ಅತಿಯೆನಿಸುವ ಸೌಜನ್ಯ - ಯಾರೇ ಎದುರಿಗೆ ಕಾಣಿಸಿದರೂ, ಅವರು ಮರೆಯಾಗುವವರೆಗೂ ಬಾಗಿ ನಮಸ್ಕರಿಸುತ್ತಿರುವಷ್ಟು. ಇಂತಹ ಒಂದು ಸೌಜನ್ಯವನ್ನು ಬೆಳೆಸುವ ಸಮಯದಲ್ಲಿ ಅವರ ಕರಾಳ ಇತಿಹಾಸವನ್ನು ಖಂಡಿಸುವುದೂ ಅದರ ಭಾಗವೇ ಆಯಿತು. ಆ ಕಾರಣಕ್ಕೆ ಜಪಾನೀಯರಿಗೆ ಎರಡನೇ ವಿಶ್ವಯುದ್ಧದ ಇತಿಹಾಸವೆಂದರೆ ಅಪಥ್ಯ. ಇದರಿಂದಾಗಿ ಆದದ್ದೇನೆಂದರೆ ಜಪಾನೀಯರಿಗೆ ಇಂದು ಇತಿಹಾಸಪುರುಷರೇ ಇಲ್ಲ, ಅವರ ಇತಿಹಾಸದಲ್ಲಿ ರೋಲ್ ಮಾಡೆಲ್‌ಗಳಿಲ್ಲ, ಯಾರೂ ಆದರ್ಶರಲ್ಲ.

ಮನುಷ್ಯ ಸಮಾಜಕ್ಕೆ - ಎಲ್ಲರಿಗೂ ರೋಲ್ ಮಾಡೆಲ್‌ಗಳ, ಆದರ್ಶ ವ್ಯಕ್ತಿತ್ವ ಬೇಕು. ಇದು ನಮ್ಮ ಸಹಜ ಅವಶ್ಯಕತೆ. ನಾವು ಬೆಳೆಯುವಾಗ ಅನುಸರಿಸಲು ಒಂದಿಷ್ಟು ವ್ಯಕ್ತಿಗಳಿದ್ದರೆ ಬೆಳವಣಿಗೆ ಸುಲಭ. ಅನುಸರಿಸಿ ಹೋದರೆ ಯಶಸ್ಸು ಸಾಧ್ಯವೆನ್ನುವುದು ನಮ್ಮೊಳಗಿನ ಸುಪ್ತ ನಂಬಿಕೆ. ಆದರ್ಶಕ್ಕೊಂದು ಮೂರ್ತ ರೂಪ ಜೀವನಾವಶ್ಯಕತೆ. ಮನುಷ್ಯ ಬುದ್ಧಿಮತ್ತೆ ಮತ್ತು ಸಾಧ್ಯತೆಗೆ ಹೋಲಿಸಿದರೆ ನಮ್ಮ ಆಯಸ್ಸು ಕಡಿಮೆ. ಹಾಗಾಗಿಯೇ ಆದರ್ಶಕ್ಕೊಂದಿಷ್ಟು ವ್ಯಕ್ತಿತ್ವ ಇದ್ದರೆ ಸಾಮಾಜಿಕ ಬೆಳವಣಿಗೆ, ಏಳ್ಗೆ ಸುಲಭ. ಸುರಕ್ಷತೆ, ಸಾಮಾಜಿಕ ಅವಶ್ಯಕತೆಯಿಂದಾಗಿ ಇನ್ನೊಬ್ಬರನ್ನು ಆದರ್ಶವೆಂದು ಸ್ವೀಕರಿಸುವುದು, ಹಿಂಬಾಲಿಸುವುದು ಇವೆಲ್ಲ ಮನುಷ್ಯನೊಳಗೆ ರಕ್ತಗತವಾಗಿ ಸೇರಿಕೊಂಡಿದೆ. ಇಂತಹ ಆದರ್ಶ ವ್ಯಕ್ತಿಗಳ ಇತಿಹಾಸದ ಕೊರತೆಯ ನಿರ್ವಾತವನ್ನು ಜಪಾನಿಯರಲ್ಲಿ ತುಂಬಿದ್ದು ಆ ಅವಾಸ್ತವಿಕ ಅನಿಮೇಷನ್ ಪಾತ್ರಗಳು. ಇಂದು ಈ ಅವಾಸ್ತವ ಪಾತ್ರಗಳೇ ಜಪಾನಿನ ರಾಜಕುಮಾರ್, ಅಮಿತಾಬ್ ಬಚ್ಚನ್, ರಜನಿಕಾಂತರು.

ಇದೆಲ್ಲ ವಿಷಯವನ್ನು ಹರಟುತ್ತಿದ್ದಾಗ ಪಕ್ಕದಲ್ಲಿ ಕೂತಿದ್ದ ಶ್ರೀನಿವಾಸ ರಾವ್ ಪ್ರಸ್ತುತ ಕೆಲ ಪ್ರಶ್ನೆಗಳನ್ನು, ಅನಿಸಿಕೆಯನ್ನು ಮುಂದಿಟ್ಟರು. 'ರಾಜ್ ಕುಮಾರ್‌ಗಿರುವಷ್ಟು ಅಭಿಮಾನಿಗಳು, ಹಿಂಬಾಲಕರು ಕನ್ನಡದ ಮಟ್ಟಿಗೆ ಇನ್ನೊಬ್ಬರಿಗಿಲ್ಲ. ರಾಜ್ ಕುಮಾರ್ ಸಿನೆಮಾ ಹೊರತಾಗಿಯೂ ಆದರ್ಶವನ್ನು ಮೆರೆದವರು. ಅವರು ನಿತ್ಯ ಯೋಗ ಮಾಡುತ್ತಿದ್ದರು, ಕುಡಿಯುತ್ತಿರಲಿಲ್ಲ, ಸಿಗರೇಟು ತ್ಯಜಿಸಿದ್ದರು. ಸೌಮ್ಯ, ತೂಕದ ಮಾತು, ಕನ್ನಡ ಪರ ಹೋರಾಟ, ಸರಳತನ ಇತ್ಯಾದಿ ಹಲವು ಆದರ್ಶವೆನಿಸುವ ಗುಣಗಳು ರಾಜಕುಮಾರ್ ರಲ್ಲಿದ್ದವು. ಹೊರಜಗತ್ತಿಗೆ ಆದರ್ಶವಾಗಿಯೇ ಕಾಣಿಸಿಕೊಂಡವರು ರಾಜ್. ಆದರೆ 'ನಾವು ರಾಜ್ ಕುಮಾರ್ ಅಭಿಮಾನಿ' ಎಂದು ಹೇಳಿಕೊಳ್ಳುವ ಅದೆಷ್ಟು ಮಂದಿ ಅವರ ಒಂದಾದರೂ ಒಳ್ಳೆಯ ಗುಣವನ್ನು ಅನುಸರಿಸಿದ್ದಾರೆ? ಕೇಳಿದರೆ ನಾವು ರಾಜ್ ಅಭಿಮಾನಿ ಅನ್ನುವ, ರಾಜ್ ಬಗ್ಗೆ ಯಾರು ಏನೇ ಮಾತನಾಡಿದರೂ ಹೊಡೆದಾಟಕ್ಕೆ ಇಳಿಯುವ ಅಭಿಮಾನಕ್ಕೆ ಅರ್ಥ ವೇನುಳಿಯಿತು? ಇದನ್ನು ರಾಜ್ ಒಪ್ಪುತ್ತಿದ್ದರೆ?'.

ಮಹಾ ಪುರುಷರ, ತ್ಯಾಗ ಬಲಿದಾನ ಮಾಡಿದವರ, ಸಮಾಜಕ್ಕೆ ಒಳ್ಳೆಯವರಾದ ದಂಡು ದಂಡಿನ ಇತಿಹಾಸ ನಮ್ಮದು. ಆದರ್ಶಕ್ಕೆ ಯಾರು ಎಂದರೆ ಒಂದೇ ಗುಣಕ್ಕೆ ನೂರಾರು ಆದರ್ಶಪ್ರಾಯರು ನಮ್ಮ ಇತಿಹಾಸದಲ್ಲಿ ಸಿಗುತ್ತಾರೆ. ಜಪಾನಿನಂತೆ ನಮಗೆ ನೈಜ, ಐತಿಹಾಸಿಕ ಹೀರೋಗಳ ಕೊರತೆಯಿಲ್ಲ, ಆದರೆ ನಮ್ಮಲ್ಲಿ ಇತಿಹಾಸದ ಅರಿವಿನ ಕೊರತೆ ಇದೆ. ಶಿಕ್ಷಣದ ಬ್ರಿಟಿಷ್ ಇತಿಹಾಸದಲ್ಲಿ ಭಾರತದಲ್ಲಿ ಹೀರೋಗಳೇ ಇಲ್ಲ. ಈ ಕೊರತೆಯಿಂದಲೇ ನಮ್ಮಲ್ಲಿ ಅಸಲಿ, ಆಗಿ ಹೋದ ಹೀರೋಗಳಿಗಿಂತ ಸಿನೆಮಾ ಹೀರೋಗಳು ಆದರ್ಶವೆನಿಸಲು ಶುರುವಾದದ್ದು. ಸ್ವಾಮಿ ವಿವೇಕಾನಂದರು, ಪರಮಹಂಸರು, ಪಟೇಲರು, ಬೋಸರಿಂದ ಹಿಡಿದು ರಾಮ, ಕೃಷ್ಣರವರೆಗೆ ಆದರ್ಶಕ್ಕೆ ನಮ್ಮಲ್ಲೇನು ಕೊರತೆ? ಆದರೆ ಅವರನ್ನೆಲ್ಲ ಬಿಟ್ಟು ಸಿನೆಮಾದಲ್ಲಿ ನಟಿಸುವ ನಟರು ತೆರೆಯಾಚೆಯೂ ಸಿನೇಮಾದ ಪಾತ್ರಗಳ ಕಾರಣಕ್ಕೆ ಆದರ್ಶವಾಗುವುದು ಸಾಮಾಜಿಕ ವಿಡಂಬನೆಯಲ್ಲವೇ? ನಟಿಸುವ ನಟ ಆದರ್ಶ, ಅಣ್ಣ, ತಂದೆ, ಸರ್ವಸ್ವ ಎನ್ನುವ ಮಟ್ಟಿಗೆ ಸಮಾಜ ಹೋಗಿ ಮುಟ್ಟುವುದು ಏಕೆ? ಕಲಾರಾಧನೆ ಹಂತ ಮೀರಿ ಅಂಧಾಭಿಮಾನ, ದುರಭಿಮಾನ, ಮಾನ, ಅಪಮಾನ, ಹೊಡೆದಾಟ, ಗುಂಪುಗಾರಿಕೆ ಇತ್ಯಾದಿಗಳ ಹಂತಕ್ಕೆ ತಲುಪುವ ಹಿನ್ನೆಲೆ ಏನು? ಸಿನೆಮಾ ಹೀರೋಗಳ 'ಹವಾ-ಮಾನ' ಕ್ಕೆ ತಕ್ಕಂತೆ ಸಮಾಜ ಏಕೆ ಕುಣಿಯುತ್ತದೆ?

ಸಿನೆಮಾ ಹೀರೋಗಳೇ ಆದರ್ಶವೆನಿಸಲು ನಮ್ಮ ಇತಿಹಾಸದ ಅರಿವು, ಜ್ಞಾನ, ತಿಳುವಳಿಕೆಯ ಕೊರತೆಯಷ್ಟೇ ಕಾರಣವಲ್ಲ. ಸಿನೆಮಾ ನಮ್ಮ ದೇಶದಲ್ಲಿ ಬೆಳೆದ ರೀತಿ ಬಹಳ ವಿಭಿನ್ನ. ಆಗತಾನೆ ಸ್ವಾತಂತ್ರ್ಯ ಬಂದಿತ್ತು. ಕ್ರಮೇಣ ದೇಶದಲ್ಲಿ ಶಾಂತಿ ಎಂದರೇನು ಎಂದು ತಿಳಿಯಲು ಶುರುವಾಗಿತ್ತು. ಬ್ರಿಟೀಷರಿಂದ ಛಿದ್ರಗೊಂಡಿದ್ದ ಸಾಮಾಜಿಕ ಸಮತೋಲನದಿಂದಾಗಿ ಸಮಾಜದಲ್ಲಿ ಅತಿಯೆನಿಸುವಷ್ಟು ಸ್ವೇಚ್ಛಾಚಾರಗಳು, ದ್ವೇಷ, ದಬ್ಬಾಳಿಕೆ ಇತ್ಯಾದಿ ಬಹುಕಾಲ ನಡೆದವು. ಆ ಸಮಯದಲ್ಲಿ ಯುಟೋಪಿಯನ್ ಸಮಾಜವನ್ನು ತೆರೆಯ ಮೇಲೆ ನೋಡುವುದು ಒಂದಿಷ್ಟು ಸಮಾಧಾನ ಕೊಡುತ್ತಿತ್ತು. A utopian society is an ideal society that does not exist in reality.ಆದರ್ಶ ಸಮಾಜ, ಆದರ್ಶ ವ್ಯಕ್ತಿಯೆಂದರೆ ಸಿನೆಮಾದ ಹೀರೋ, ಮತ್ತವನ ಸಾಧ್ಯತೆ ಎಂಬಂತಾಯಿತು. ಜನರು ಸಿನೆಮಾದಿಂದ ಪ್ರೀತಿಯ ಬದುಕಿನ ಸಾಧ್ಯತೆಯನ್ನು ಕಲಿತರು. ಇಷ್ಟಕ್ಕೂ ಹೀರೋ ಸಮಾಜದ ಕೆಟ್ಟ ರಾಜಕಾರಣಿಗಳನ್ನು ಕೊಲ್ಲುವುದು, ಸಮಾಜದ ರಕ್ಷಣೆಗೆ ಕಾನೂನನ್ನು ಕೈಗೆ ತೆಗೆದುಕೊಳ್ಳುವುದು ಇವೆಲ್ಲ ನಿಜ ಬದುಕಿನಲ್ಲಿ ನಡೆಯುವಂಥದ್ದೇ ಅಲ್ಲ. ಸಿನೆಮಾ ತೋರಿಸುವುದು ಪರಮ ಆದರ್ಶ ಆದರೆ ಅಸ್ತಿತ್ವದಲ್ಲಿರದ ಸಮಾಜವನ್ನು. ನಮ್ಮ ಕರ್ಮಕ್ಕೆ ಸಿನೆಮಾ ಯುಟೋಪಿಯನ್ ಸಮಾಜದ ಚಿತ್ರಣದಿಂದ ಇಂದಿಗೂ ಹೊರಬಂದಿಲ್ಲ. ಜನರ ಬಯಕೆಯೂ ಅದುವೇ ಇದೆ.

ಮೊದಲು ಸಿನೆಮಾ ನಟರಲ್ಲಿ ಸಹಜವಾಗಿದ್ದ ಆದರ್ಶ ವ್ಯಕ್ತಿತ್ವ ಇಂದು ಹೀರೋ ಒಬ್ಬನ ಅವಶ್ಯಕ ಗುಣವೆಂಬಂತಾಗಿದೆ. ಸಿನೆಮಾ ಹೀರೊ ಎಂದರೆ ಅವನು ಅಸಲಿ ಹೀರೋವಿನಂತೆಯೇ ಸಮಾಜದಲ್ಲಿ ಕಾಣಿಸಿಕೊಳ್ಳಬೇಕೆಂಬುದು ಸಾಮಾಜಿಕ ಒತ್ತಾಯವಾಗಿದೆ. ಈ ಪರದೆಯ ಮೇಲಿನ ಹೀರೋನನ್ನು ನಿಜಜೀವನದ ಅಸಲಿ ಹೀರೋ ಆಗಿ ತೋರಿಸಿಕೊಳ್ಳುವ ಅನಿವಾರ್ಯತೆ ಹೀರೋ, ನಟನಿಗಷ್ಟೇ ಅಲ್ಲ, ಸಿನೆಮಾದ ಯಶಸ್ಸಿಗೂ ಅದು ಇಂದು ಅನಿವಾರ್ಯವಾಗಿದೆ. ಏಕೆಂದರೆ ಪರದೆಯ ಮೇಲೆ ಮತ್ತು ಪರದೆಯ ಆಚೆಯ ವ್ಯತ್ಯಾಸ ಗ್ರಹಿಸುವುದರಲ್ಲಿ ಸಮಾಜ ಎಡವುತ್ತಿದೆ.

ಇಂದಿಗೂ ಕೆಲವೆಡೆ ಈ ರೂಢಿಯಿದೆ. ದೊಡ್ಡ ಹೆಸರಿನ ಹೀರೋ ನಟಿಸಿದ ಚಲನಚಿತ್ರದ ಬಿಡುಗಡೆಯ ದಿನ ರಕ್ತದಾನ ಮೊದಲಾದ ಕಾರ್ಯಕ್ರಮಗಳನ್ನು ಇಟ್ಟುಕೊಳ್ಳಲಾಗುತ್ತದೆ. ಹೀರೋ ಪಾತ್ರವಹಿಸಿದ ನಟ ಎಲ್ಲರೆದುರು ಬಂದು ರಕ್ತದಾನ ಮಾಡುತ್ತಾನೆ. ಅದರ ಜೊತೆ ಅವನ ಅಭಿಮಾನಿಗಳೆಲ್ಲ ರಕ್ತದಾನ ಮಾಡುವಂತೆ ಪ್ರೇರೇಪಿಸುತ್ತಾನೆ. ಇದರಲ್ಲೇನು ಸಮಸ್ಯೆ ಎಂದು ಕೇಳಬಹುದು. ಇಲ್ಲಿ ವಿಷಯ ರಕ್ತ, ನೇತ್ರ, ಅಂಗಾಂಗ ದಾನಗಳದ್ದಲ್ಲ, ಆದರೆ ಹೀರೋವಿನ ಈ ನಡೆಯಿಂದಾಗಿ ಅಲ್ಲಿ ಸೇರಿಸುವವರೆಲ್ಲ ಒಂದು ಮರೀಚಿಕೆಗೆ ಒಳಗಾಗುತ್ತಾರೆ.. ನಮ್ಮ ಹೀರೋ ಸಿನಿಮಾಗಿಂತ ಮೊದಲು ಬಂದು ರಕ್ತ ದಾನ ಮಾಡಿ ಹತ್ತಾರು ಜನರ ಪ್ರಾಣ ಉಳಿಸುತ್ತಿದ್ದಾನೆ, ಇಲ್ಲಿ ಒಳಗಡೆ ಪರದೆಯ ಮೇಲೆ ಹತ್ತಾರು ಕೆಟ್ಟವರನ್ನು ಸಂಹರಿಸಿ ಸಮಾಜವನ್ನು ಉಳಿಸುತ್ತಿದ್ದಾನೆ ಎಂಬ ಸಮೂಹ ಗೊಂದಲ ಅಲ್ಲಿ ನಿರ್ಮಾಣವಾಗುತ್ತದೆ. ಇದು ಒಂದು ಉದಾಹರಣೆ. ಇಂಥಹ ರೀಲ್ ಹೀರೋವನ್ನು ರಿಯಲ್ ಹೀರೋವನ್ನಾಗಿಸುವ ಹಲವು ಮಾರ್ಗಗಳು ಚಾಲ್ತಿಯಲ್ಲಿವೆ. ಪರದೆಯ ಹೀರೋ ಸಿನೆಮಾದ ಆಚೆ ಹೀಗೆ ಹಲವು ಕೃತ್ರಿಮ ಕೆಲಸಗಳಿಂದ ಹೀರೋ ಆಗಿ ಚಿತ್ರಣಗೊಳ್ಳುತ್ತಾನೆ. ಹೀರೋಗೆ ಅಲ್ಲಿ ಬೇಕಾದದ್ದು ಸಿನೆಮಾದ ಯಶಸ್ಸೇ ವಿನಃ ಅಲ್ಲಿ ಅವನಿಗೆ ಇನ್ನೇನೂ ಉದ್ದೇಶ ಅಲ್ಲಿರುವುದಿಲ್ಲ. ರಕ್ತ ಕೊಟ್ಟು ಜೀವ ಉಳಿಸುವುದೇ ಉದ್ದೇಶವಾಗಿದ್ದರೆ ರಕ್ತ ಕೊಡಲಿಕ್ಕೆ ಸಿನೆಮಾ ಥಿಯೇಟರ್ ಎದುರೇ ಆಗಬೇಕೇ?

ಈಗೀಗಂತೂ ಆದರ್ಶವೆನಿಸುವ ಖಾಸಗಿ ಬದುಕನ್ನು ಕಟ್ಟಿಕೊಂಡ ಹೀರೋಗಳು ಪರಮ ಅಪರೂಪ. ಹೆಚ್ಚಿನವರದ್ದು ತೆರೆಯ ಮೇಲೆ ರಾಮ, ಮನೆಗೆ ಹೋದರೆ ಹೆಂಡತಿಯ ಸಂಖ್ಯೆಗಳ ವಿಷಯದಲ್ಲಿ ಕೃಷ್ಣ, ಆದರ್ಶ ಬಿಡಿ, ಹೇಸಿಗೆಯೆನಿಸುವ ಬದುಕು ಕೆಲವರದ್ದು. ಎಲ್ಲಾ ನಡೆಯಲ್ಲೂ ಲೆಕ್ಕಾಚಾರ, ಸ್ವಾರ್ಥ. ಆ ಕಾರಣಕ್ಕೆ ಇಷ್ಟೊಂದು ದೊಡ್ಡ ಘಟನೆಯಾದಾಗಲೂ ಯಾರೊಬ್ಬ ಸಿನೆಮಾ ನಟರೂ ಮುಂದೆ ಬಂದು ನಾವು ಮನುಷ್ಯರು, ನಮ್ಮನ್ನು ಮನುಷ್ಯರಂತೆಯೇ ಕಾಣಿ, ನಮಗೂ ತೀರಾ ಸಹಜವೆನಿಸುವ ಖಾಸಗೀ ಬದುಕಿದೆ, ನಮ್ಮಲ್ಲಿಯೂ ಸಿಟ್ಟು, ಕೆಟ್ಟತನ ಇವೆಲ್ಲವೂ ಇದೆ, ನಿಮ್ಮ ಅಭಿಮಾನ ಕೇವಲ ನಮ್ಮ ಕಲೆಯ ಮೇಲಷ್ಟೇ ಇರಲಿ ಎಂದು ಹೇಳುವುದಿಲ್ಲ, ನಾವು ತೆರೆಯಾಚೆ ಹೀರೋ ಅಲ್ಲ, ಸಿನೆಮಾದಲ್ಲಿ ನಮ್ಮದು ನಟನೆ, ನಾವು ತೋರಿಸುವುದು ಸತ್ಯವಲ್ಲ, ಯುಟೋಪಿಯನ್ ಸಮಾಜ ಕಲ್ಪನೆಗೆ ಚಂದ, ಒಂದೇ ಸೀನು ಹತ್ತಾರು ರೀಟೇಕ್ ಪಡೆದಿರುತ್ತದೆ ಎಂಬಿತ್ಯಾದಿ ಸತ್ಯವನ್ನು ನಟರಾದವರು, ಹೀರೋಗಳಾದವರು ಹೇಳಬೇಕಾದದ್ದು ಈ ಕ್ಷಣದ ಅವಶ್ಯಕತೆ. ತೆರೆಯ ಮೇಲಿನ ನಟನನ್ನು ನಿಜಜೀವನದಲ್ಲಿ ಹೀರೋವಿನಂತೆ ಬಿಂಬಿಸಿದ್ದು ಸಿನೆಮಾ ಇಂಡಸ್ಟ್ರಿಯ ಕೆಲಸ. ಅದನ್ನು ಸಮಾಜದಲ್ಲಿ ಹೀಗೆಲ್ಲ ಸೃಷ್ಟಿಸಿದ್ದು ಅವರೆಲ್ಲರೂ ಸೇರಿ, ವ್ಯವಸ್ಥಿತವಾಗಿ. ಆದರೆ ಯಾವುದೇ ಹೀರೋಗಳು, ನಟರು ಇಂತಹ ವಿಷಯದಲ್ಲಿ ತೆಪ್ಪಗಿರುತ್ತಾರೆ. ಏಕೆಂದರೆ ಸಮಾಜದ, ಅಭಿಮಾನಿಗಳ ಅವರೆಡೆಗಿನ ಈ ತಪ್ಪು ತಿಳುವಳಿಕೆಯೇ ನಟರಿಗೆ ಇಂದು ಬಂಡವಾಳ.

ಅರುಣ್ ಗೋವಿಲ್ ರಾಮಾಯಣದಲ್ಲಿ ಶ್ರೀರಾಮನ ಪಾತ್ರ ಮಾಡಿದ ನಟ. ಅವರನ್ನು ಏರ್‌ಪೋರ್ಟಿನಲ್ಲಿ ಕಂಡವರೊಬ್ಬರು ಸಾಕ್ಷಾತ್ ರಾಮನನ್ನು ಕಂಡಂತೆ ಕಾಲಿಗೆ ಬಿದ್ದು ನಮಸ್ಕರಿಸಿದರು. ಈ ಘಟನೆ ವೈರಲ್ ಆಗಿತ್ತು. ಕೆಲವರು ಇದು ಭಾರತದ ಆಸ್ಥೆ, ನಮ್ಮ ಸಂಸ್ಕೃತಿ ಎಂದೆಲ್ಲ ಸೋಷಿಯಲ್ ಮೀಡಿಯಾದಲ್ಲಿ ಹೇಳಿಕೊಂಡರು. ಇದನ್ನು ಕಂಡ ಅರುಣ್ ಗೋವಿಲ್ ಮಾತ್ರ ಇದು ಸರಿಯಲ್ಲವೆಂದರು. ನಾನು ಶ್ರೀರಾಮನ ಪಾತ್ರಧಾರಿಯೇ ಹೊರತು ನಾನೇ ರಾಮನಲ್ಲ. ಹಾಗೊಮ್ಮೆ ನನ್ನನ್ನೇ ರಾಮನೆಂದು ಜನರು ತಿಳಿದು ನಮಸ್ಕರಿಸಿದರೆ ಅದು ನನ್ನ ಯಶಸ್ಸಲ್ಲ, ಬದಲಿಗೆ ಅದು ದೃಶ್ಯ ಮಾಧ್ಯಮದ ಸಂಪೂರ್ಣ ಸೋಲು. ನಾಟಕವೇ ಚೆನ್ನಾಗಿತ್ತು, ನಾಟಕವನ್ನು ಜನರು ನಾಟಕವಾಗಿಯೇ ನೋಡುತ್ತಿದ್ದರು. ಟಿವಿ - ಸಿನೆಮಾ ಅದೆಷ್ಟು ಆಧುನಿಕವೆಂದರೆ ನಮ್ಮ ಒಳಗಿನ ಸುಪ್ತ ಮನಸ್ಸು ಸತ್ಯ ಮತ್ತು ಕಲ್ಪನೆಯ ನಡುವಿನ ಅಂತರವನ್ನು ಗ್ರಹಿಸಲು ಸೋಲುತ್ತಿದೆ. ಮನಸ್ಸು ಸ್ವಲ್ಪವೇ ದುರ್ಬಲವಿದ್ದರೂ ಸಿನಿಮಾವೇ ಬದುಕು, ಹೀರೋನೇ ಆದರ್ಶ, ನಮ್ಮ ಹೀರೋ ತೆರೆಯಾಚೆಯೂ ಪರಮಾದರ್ಶ ಶ್ರೀರಾಮಚಂದ್ರ, ಎಂದೆಲ್ಲ ಕಲ್ಪಿಸಿಕೊಂಡುಬಿಡುತ್ತದೆ. ರೋಗ ಉಲ್ಬಣಿಸಿದಾಗ ಸಿನೆಮಾದ ಪಾತ್ರವೇ ಅಸಲಿಯತ್ತು, ಅವನ ವೈಯಕ್ತಿಕವೆಲ್ಲ ಸುಳ್ಳು ಎಂದೆನಿಸಲು ಶುರುವಾಗುತ್ತದೆ. ಇದು ಕೊನೆಯ ಹಂತ.

ವಿಶ್ವಗುರು, ಅಗ್ರಮಾನ್ಯ ದೇಶವಾಗಲು ಹೊರಟಿರುವ ದೇಶದ ಜನರು ಇಂತಹ ಅಪಸವ್ಯಗಳನ್ನು ಬೇಗ ಗುರುತಿಸಿ ಸರಿಪಡಿಸಿಕೊಂಡಷ್ಟು ಒಳ್ಳೆಯದು. ನೆನಪಿರಲಿ, ಸಿನೆಮಾ ನಟರ ದೇವಸ್ಥಾನಗಳಿರುವ ಜಗತ್ತಿನ ಏಕೈಕ ದೇಶ ಭಾರತ! ಲೇಖನದ ಆದಿಯಲ್ಲಿ ಕತ್ತೆಯ ಕಥೆ ಹೇಳಿದೆನಲ್ಲ. ಹಾಗಂತ ಅಮೆರಿಕದಲ್ಲಿ ಅಥವಾ ಇನ್ನು ಯಾವುದೇ ದೇಶದಲ್ಲಿ ಹೀರೋಗಳನ್ನು ಈ ಪರಿ ಆರಾಧಿಸುವ ಪರಿಪಾಠವಿಲ್ಲ. ಮನರಂಜಿಸುವುದಷ್ಟೇ ಅವನ ಕೆಲಸ. ಹಾಲಿವುಡ್ಡಿನ ಅದೆಷ್ಟೋ ನಟರು ಕರ್ನಾಟಕದ ನಟರಿಗಿಂತ ಸಾವಿರಪಟ್ಟು ಹೆಸರುವಾಸಿ. ಆದರೆ ಯಾರೇ ತಪ್ಪೆಸಗಿದಲ್ಲಿ ಅವರ ಬೆನ್ನಿಗೆ ಯಾರೊಬ್ಬರೂ ನಿಲ್ಲುವುದಿಲ್ಲ. ಅವನಿಂದ ಪೂರ್ಣ ಸಮಾಜವೇ ವಿಮುಖವಾಗುತ್ತದೆ. ಅವನನ್ನು ಸಾಮಾನ್ಯರಂತೆಯೇ ಸಮಾಜ, ಕಾನೂನು ನಡೆಸಿಕೊಳ್ಳುತ್ತದೆ. ಅದು ಒಳ್ಳೆಯ ಸಮಾಜದ ಲಕ್ಷಣ. ಅದು ಬಿಟ್ಟು ಯಾರೊಬ್ಬರೂ ನಮ್ಮ ಬಾಸ್ ತಪ್ಪು ಮಾಡಿರೋಕೆ ಸಾಧ್ಯವೇ ಇಲ್ಲ ಅನ್ನೋಲ್ಲ.

ವಿಶ್ವ ಸಂಗೀತ ದಿನ; ಎಲ್ಲೆಲ್ಲೂ ಸಂಗೀತ

ಸ್ವರ ಸುಗ್ಗಿ

ಕೆ.ವಿ.ವಾಸು
vveditoped@gmail.com

ಸಂಗೀತವನ್ನು ಗಂಧರ್ವ ವಿದ್ಯೆ ಎಂದು ಕರೆಯಲಾಗುತ್ತದೆ. ಸಂಗೀತಕ್ಕೆ ನೆಲ, ಜಲ, ಜಾತಿ, ಬಡತನ, ಸಿರಿತನ ಇದ್ಯಾವುದರ ಸೋಂಕಿಲ್ಲ, ನಿರಂತರ ಸಾಧನೆ ಮತ್ತು ಪರಿಶ್ರಮದ ಮೂಲಕ ಇದು ಒಲಿಯಬಲ್ಲ ವಿಶಿಷ್ಟ ವಿದ್ಯೆಯೇ. ಗೀತಂ, ವಾದ್ಯಂ, ನೃತ್ಯಂ ಚತ್ರಯಂ ಸಂಗೀತ ಮುಚ್ಯತೆ, ಅಂದರೆ, ಗೀತ, ವಾದ್ಯ, ನೃತ್ಯ, ಈ ಮೂರು ಸಂಗೀತ ಎಂಬ ಪದಕ್ಕೆ ಅರ್ಥ. ಲಲಿತ ಕಲೆಗಳಲ್ಲಿ ಶ್ರೇಷ್ಠವಾದದ್ದು ಸಂಗೀತ. ಲೋಕದ ಡೊಂಕನ್ನು ತಿದ್ದಲು, ಸಾಮಾಜಿಕ ಮೌಲ್ಯಗಳನ್ನು ಪ್ರಚುರಪಡಿಸಲು, ಹಾಡು, ಭಜನೆ, ನಾಮ ಸಂಕೀರ್ತನೆಗಳ ಮೂಲಕ ಪುರಂದರ ದಾಸರಾದಿಯಾಗಿ ಹಲವಾರು ದಾಸವರೇಣ್ಯರು ಪ್ರಯತ್ನಿಸಿದ್ದನ್ನು ಇಲ್ಲಿ ಸ್ಮರಿಸಬಹುದು. ಹರಿ ಕಥೆಗಳನ್ನು ಸಹ ಸಂಗೀತದ ಒಂದು ಭಾಗವೆಂದು ಪರಿಗಣಿಸಬಹುದಾಗಿದೆ. ಕೆಲವು ದಾಸಶ್ರೇಷ್ಠರು, ಸಾಧು ಸಂತರು ಸಂಗೀತವನ್ನು ಮುಕ್ತಿಯ ಮಾರ್ಗವಾಗಿ ಬಳಸಿಕೊಂಡರು. ಅವರ ಪೈಕಿ ತ್ಯಾಗರಾಜರು, ಪುರಂದರದಾಸರು, ಕನಕದಾಸರು, ಸೂರದಾಸ್, ತುಳಸಿದಾಸರು ಮುಂತಾದವರನ್ನು ಇಲ್ಲಿ ಸ್ಮರಿಸಬಹುದು.

ಭಾರತೀಯ ಸಂಗೀತ, ಹಿಂದೂಸ್ತಾನಿ ಸಂಗೀತ, ಕರ್ನಾಟಕ ಸಂಗೀತ. ಜಾನಪದ ಶೈಲಿ, ಪಾಶ್ಚಿಮಾತ್ಯ ಸಂಗೀತ ಎಂಬ ಹಲವಾರು ವೈವಿಧ್ಯಗಳುಂಟು. ತ್ಯಾಗರಾಜ, ಪುರಂದರದಾಸ, ಕನಕದಾಸರಂತಹ ಮಹಾನುಭಾವರು ಸಂಗೀತದ ಮೂಲಕವೇ ಆತ್ಮ ಸಾಕ್ಷಾತ್ಕಾರ ಮಾಡಿಕೊಂಡಿದ್ದನ್ನು ನಾವೆಲ್ಲಾ ತಿಳಿದಿದ್ದೇವೆ. ದೇವರಲ್ಲಿ ನಮ್ಮ ದಿವ್ಯ ಪ್ರಾರ್ಥನೆ ಸಲ್ಲಿಸಲು ಸಂಗೀತವೇ ಅತ್ಯಂತ ಸೂಕ್ತವಾದ ಮಾರ್ಗವೆನ್ನಬಹುದು. ಸಂಗೀತದ ಗಂಧ ಗಾಳಿಯನ್ನು ಅರಿಯದ ಅದೆಷ್ಟೋ ಗಾಯಕರು ಸುಮಧುರವಾಗಿ ಹಾಡಬಲ್ಲರು. ಸಂಗೀತಕ್ಕಿರುವ ಸಮ್ಮೋಹನಾ ಶಕ್ತಿ ಎಂತಹವರನ್ನು ಕೂಡ ಸುಲಭವಾಗಿ ಸೆಳೆಯಬಲ್ಲದು.

ಇಂಪಾದ ಸಂಗೀತಕ್ಕೆ ಪಶು ಪ್ರಾಣಿಗಳು ಕೂಡ ತಮ್ಮದೇ ಆದ ರೀತಿಯಲ್ಲಿ ಸ್ಪಂದಿಸುತ್ತವೆ, ಮರ ಗಿಡಗಳು ಕೂಡ ತೂಗಾಡುತ್ತವೆ. ಹೀಗಾಗಿ, ಸಂಗೀತ ಎಂಬುದು ದೈವೀಕವಾದ ಅಸಾಮಾನ್ಯವಾದ ವಿದ್ಯೆ ಎನ್ನಬಹುದು. ಪಂಡಿತ್ ಭೀಮಸೇನ ಜೋಷಿ, ಮಲ್ಲಿಕಾರ್ಜುನ ಮನ್ಸೂರ್, ಗಂಗೂಬಾಯಿ ಹಾನಗಲ್, ಪುಟ್ಟರಾಜ ಗವಾಯಿ ಮುಂತಾದ ವಿದ್ವಾಂಸರು ಹಿಂದೂಸ್ತಾನಿ ಸಂಗೀತದ ಅನರ್ಘ್ಯ ರತ್ನಗಳಾಗಿದ್ದರೆ ದಿವಂಗತ ಡಾ ಬಾಲ ಮುರುಳಿಕೃಷ್ಣ ರವರನ್ನು ಕರ್ನಾಟಕ ಸಂಗೀತದ ಮೇರು ಪರ್ವತವೆನ್ನಬಹುದು. ಶಾಸ್ತ್ರೀಯ ಹಾಗೂ ಸಿನಿಮಾ ಸಂಗೀತದ ಸವ್ಯಸಾಚಿಯಾಗಿರುವ 82 ವರ್ಷ ವಯಸ್ಸಿನ ಪದ್ಮಶ್ರೀ ಡಾ. ಕೆ.ಜೆ.ಯೇಸುದಾಸ್ ರವರಂತೂ ದೇಶವಿದೇಶಗಳಲ್ಲಿ ತಮ್ಮದೇ ಆದ ಛಾಪು ಮೂಡಿಸಿದ್ದಾರೆ. ಇನ್ನು ಸಂಗೀತ ವಿದುಷಿಯರ ಪೈಕಿ ಮೊದಲನೇ ಸಾಲಿನಲ್ಲಿ ನಿಲ್ಲುವ ದಿವಂಗತ ಡಾ. ಎಂ.ಎಸ್.ಸುಬ್ಬ ಲಕ್ಷ್ಮಿ, ಹಿಂದಿ ಸಿನಿಮಾ ಕ್ಷೇತ್ರದ ದೃವ ತಾರೆ ಲತಾ ಮಂಗೇಷ್ಕರ್, ಹಿಂದಿ ಚಿತ್ರರಂಗದ ಅತ್ಯಂತ ಜನಪ್ರಿಯ ಗಾಯಕರಾದ ಕಿಶೋರ್ ಕುಮಾರ್, ಮುಖೇಶ್, ಹರಿಹರನ್ ಮುಂತಾದವರನ್ನು ಸ್ಮರಿಸಬಹುದು. ತೆಲುಗು ಮತ್ತು ಕನ್ನಡ ಚಿತ್ರಗಳಲ್ಲಿ ನೂರಾರು ಸುಮಧುರ ಹಾಡುಗಳನ್ನು ಹಾಡಿರುವ ದಿವಂಗತ ಘಂಟಸಾಲ ಕೂಡ ಓರ್ವ ಸರ್ವಶ್ರೇಷ್ಠ ಗಾಯಕ ಮತ್ತು ಸಂಗೀತ ನಿರ್ದೇಶಕರಾಗಿದ್ದರು. ಬಹುಭಾಷಾಗಾಯಕಿಯರಾದ ಎಸ್. ಜಾನಕಿ, ಪಿ.ಸುಶೀಲ, ದಿವಂಗತ ವಾಣಿ ಜಯರಾಂ ಮುಂತಾದ ಹಿನ್ನಲೆ ಗಾಯಕಿಯರೂ ಸಹನೆನಪಿನಲ್ಲಿ ಉಳಿಯುವಂತಹ ಸಹಸ್ರಾರು ಹಾಡುಗಳನ್ನು ಹಾಡಿ ಜನ ಮಾನಸದಲ್ಲಿ ಇಂದಿಗೂ ಕೂಡ ಪ್ರಸ್ತುತರಾಗಿದ್ದಾರೆ. ಸಿನಿಮಾ ಸಂಗೀತದಲ್ಲಿ ಅತ್ಯುತ್ತಮ ಸೇವೆ ವಿವಿದ ಭಾರತೀಯ ಭಾಷೆಗಳಲ್ಲಿ 45,000 ಕ್ಕೂ ಅಧಿಕ ಹಾಡುಗಳನ್ನು ಹಾಡಿ, 2020 ರ ಸೆಪ್ಟೆಂಬರ್ 25 ರಂದು ಕೋವಿಡ್ ಸೋಂಕಿನಿಂದ ಮೃತಪಟ್ಟ ಡಾ.ಎಸ್.ಪಿ.ಬಾಲಸುಬ್ರಹ್ಮಣ್ಯಂ, ಡಾ.ರಾಜಕುಮಾರ್‌ರವರ ಶಾರೀರ ಎಂದೇ ಕರೆಯಲ್ಪಡುತ್ತಿದ್ದ ಮತ್ತೋರ್ವ ಮೇರು ಗಾಯಕ ಪ್ರತಿವಾದಿ ಭಯಂಕರ ಶ್ರೀನಿವಾಸ್, ಜಯಚಂದ್ರನ್, ರಾಜಕುಮಾರ್ ಭಾರತಿ ಮುಂಗಾರು ಮಳೆ ಚಿತ್ರದ ಮೂಲಕ ಖ್ಯಾತಿಯ ಶಿಖರವೇರಿದ ಸೋನು ನಿಗಮ್, ಉದಿತ್ ನಾರಾಯಣ್, ಕುನಾಲ್ ಗಾಂಜಾವಾಲ, ಶ್ರೇಯಾ ಘೋಷಲ್, ಕೆ.ಎಸ್. ಚಿತ್ರಾ, ಬಿ.ಕೆ. ಸುಮಿತ್ರ, ಎಲ್.ಆರ್.ಈಶ್ವರಿ ಮುಂತಾದ ಮಹಾನ್ ಗಾಯಕ ಗಾಯಕಿಯರು ಭಾರತೀಯ ಸಂಗೀತ ವನ್ನು ತಮ್ಮ ಅಪೂರ್ವ ಕಂಠ ಸಿರಿಯಿಂದ ಶ್ರೀಮಂತ ಗೊಳಿಸಿದ್ದಾರೆ. ಡಾ. ರಾಜ್ ಕುಮಾರ್‌ಸಹ ಅದ್ಭುತ ಕಂಠ ಸಿರಿಯನ್ನು ಹೊಂದಿದ್ದ

ನಟ. ಇವರು ಸಹಾ ನೂರಾರು ಸುಮಧುರ ಚಿತ್ರ ಗೀತೆಗಳ ಜೊತೆಗೆ ಭಕ್ತಿ ಗೀತೆಗಳನ್ನು ಹಾಡಿದ್ದಾರೆ. ಇನ್ನು ಸುಗಮ ಸಂಗೀತದಲ್ಲಿ ತಮ್ಮದೇ ಆದ ವಿಶಿಷ್ಟ ಚಾಪು ಮೂಡಿಸಿದ್ದ ಮೈಸೂರು ಅನಂತಸ್ವಾಮಿ, ಹಿರಿಯ ಗಾಯಕ ಸಿ.ಅಶ್ವಥ್ ಮುಂತಾದವರ ಕೊಡುಗೆ ಕೂಡ ಗಣನೀಯವಾಗಿದೆ.

ಸಂಗೀತ ಕುರಿತಂತೆ ವಿವಿಧ ಭಾರತೀಯ ಭಾಷೆಗಳಲ್ಲಿ ಹಲವಾರು ಚಲನಚಿತ್ರಗಳು ತಯಾರಾಗಿದೆ. 60ರ ದಶಕದಲ್ಲಿ ಡಾ ರಾಜಕುಮಾರ್ ನಾಯಕತ್ವದ ಸಂಧ್ಯಾರಾಗ, 70 ರ ದಶಕದಲ್ಲಿ ಅನಂತನಾಗ್ ನಾಯಕತ್ವದ ಹಂಸಗೀತೆ, 80 ರ ದಶಕದಲ್ಲಿ ವಿಷ್ಣುವರ್ಧನ್ ನಾಯಕತ್ವದ ಮಲಯ ಮಾರುತ, ದ್ವಾರಕೀಶ್ ನಿರ್ಮಾಣದ ಆನಂದ ಭೈರವಿ ಮುಂತಾದ, ಚಿತ್ರಗಳನ್ನು ಇಲ್ಲಿ ಸ್ಮರಿಸಬಹುದು. ಭಾರತೀಯ ಚಿತ್ರರಂಗದ ಬೇರೆ ಬೇರೆ ಭಾಷೆಗಳಲ್ಲಿ ಸಹ ಹಲವಾರು. ಸಂಗೀತ ಪ್ರಧಾನ ಚಿತ್ರಗಳು ತೆರೆಕಂಡಿವೆ. ತೆಲುಗು ಚಿತ್ರಗಳಾದ ಶಂಕರಾ ಭರಣಂ, ಅನ್ನಮ್ಮಯ್ಯ ಮುಂತಾದ ಚಲನಚಿತ್ರಗಳನ್ನು ಇಲ್ಲಿ ಉಲ್ಲೇಖಿಸಬಹುದು.

ಕನ್ನಡ ಚಿತ್ರರಂಗದಲ್ಲಿ ಹಲವಾರು ಪ್ರಖ್ಯಾತ ಸಂಗೀತ ನಿರ್ದೇಶಕರು ಅತ್ಯುತ್ತಮ ಅನ್ನಬಹುದಾದ ಸಾವಿರಾರು ಗೀತೆಗಳಿಗೆ ಸಂಗೀತ ಸ್ಪರ್ಷ ನೀಡಿದ್ದಾರೆ. ಅವರ ಪೈಕಿ ಕೆಲವರನ್ನು ಸ್ಮರಿಸಬಹುದಾದರೆ, ಆರ್.ಕೆ.ಪದ್ಮನಾಭ ಶಾಸ್ತ್ರಿ ಸುದರ್ಶನಂ, ಗೋವರ್ಧನಂ, ಜಿ.ಕೆ.ವೆಂಕಟೇಶ್, ವಿಜಯ ಭಾಸ್ಕರ, ರಾಜನ್ ನಾಗೇಂದ್ರ, ಎಂ.ರಂಗರಾವ್, ಸತ್ಯಂ, ಇಳಯರಾಜ, ಶಂಕರ್ ಗಣೇಶ್, ಎಂ.ವೆಂಕಟರಾಜು, ಟಿ.ಜಿ. ಲಿಂಗಪ್ಪ, ಹಂಸಲೇಖ, ಮನೋಮೂರ್ತಿ ಹಾಗೂ ಇತ್ತೀಚಿನ ವರ್ಷಗಳಲ್ಲಿ ಖ್ಯಾತಿ ಪಡೆದಿರುವ ಅರ್ಜುನ ಜನ್ಯ, ಹರಿ ಕೃಷ್ಣ, ಅನೂಪ್ ಸೀಳನ್, ರವಿ ಬಸ್ರೂರು, ಎಂ.ಎಂ.ಕೀರವಾಣಿ, ಶ್ರೀಧರ್ ಸಂಭ್ರಮ್, ಅಜನೀಶ್ ಬಿ ಲೋಕನಾಥ್ ಮುಂತಾದವರನ್ನು ಹೆಸರಿಸಬಹುದು. ಇನ್ನು ತೆಲುಗು ಚಿತ್ರರಂಗದಲ್ಲಿ ಚಕ್ರವರ್ತಿ, ವಿದ್ಯಾ ಸಾಗರ್, ಕೆ.ವಿ.ಮಹಾದೇವನ್ ಸೇರಿದಂತೆ ಹಲವಾರು ಸಂಗೀತ ನಿರ್ದೇಶಕರನ್ನು ಗುರುತಿಸಬಹುದು. ಆರ್.ಡಿ.ಬರ್ಮನ್, ಎಸ್.ಡಿ.ಬರ್ಮನ್, ಉಷಾಖನ್ನ, ಲಕ್ಷ್ಮಿ ಕಾಂತ ಪ್ಯಾರೇಲಾಲ್, ಶಂಕರ್ ಜೈಕಿಶನ್, ಖಯ್ಯಾಂ, ಎ.ಆರ್.ರೆಹಮಾನ್, ರವೀಂದ್ರ ಜೈನ್, ನದೀಮ್ ಶ್ರವಣ್, ಬಪ್ಪಿ ಲಹರಿ, ರಾಮ ಲಕ್ಷ್ಮಣ್, ರವೀ ಮುಂತಾದವರನ್ನು ಸ್ಮರಿಸಬಹುದಾಗಿದೆ.

ಇತ್ತೀಚಿನ ವರ್ಷಗಳಲ್ಲಿ ಶಾಸ್ತ್ರೀಯ ಸಂಗೀತದ ಬಗ್ಗೆ ಜನರ ಒಲವು ಕಡಿಮೆಯಾದಂತೆ ತೋರುತ್ತದೆ. ಎಲ್ಲ ರೀತಿಯ ಸಂಗೀತಕ್ಕೂ ಮೂಲವಾಗಿರುವ ಶಾಸ್ತ್ರೀಯ ಸಂಗೀತವೇ ಇಂದು ಮೂಲೆ ಗುಂಪಾಗುತ್ತಿದೆಯೇನೋ ಎಂಬ ಭಾವನೆ ಹೆಚ್ಚುತ್ತಿದೆ. ಮೈಸೂರು ಸೇರಿದಂತೆ ದೇಶದ ಅನೇಕ ಭಾಗಗಳನ್ನು ಸಂಗೀತ ವಿಶ್ವವಿದ್ಯಾನಿಲಯಗಳಿದ್ದು. ಶಾಸ್ತ್ರೀಯ ಸಂಗೀತದ ಜೊತೆಗೆ ಸಂಗೀತದ ಇತರ ಪ್ರಕಾರಗಳಲ್ಲಿಯೂ, ವಾದ್ಯ ಸಂಗೀತ, ಲಘು ಸಂಗೀತ ಇತ್ಯಾದಿ ವಿಭಾಗಗಳಲ್ಲಿ ಕೂಡ ಉತ್ತಮ ಗುಣಮಟ್ಟದ ಸಂಗೀತ ಶಿಕ್ಷಕರಿಂದ ತರಗತಿಗಳು ನಡೆದು ಸಂಗೀತದಲ್ಲಿ ಸ್ನಾತಕ/ಸ್ನಾತಕೋತ್ತರ/ಡಿಪ್ಲೊಮಾ ಪದವಿ ತರಗತಿಗಳು ನಡೆಯುತ್ತಿವೆ. ಇದು ಒಂದು ರೀತಿಯಲ್ಲಿ ಸಂತೋಷದ ಸಂಗತಿ. ಸಂಗೀತ ಎಂಬುದು ದಿವ್ಯ ಶಕ್ತಿ. ಕಠಿಣವಾದ ಪರಿಶ್ರಮ, ಆಸಕ್ತಿ ಮತ್ತು ಬದ್ಧತೆಗಳಿಲ್ಲದೇ ಸಂಗೀತ ಖಂಡಿತಾ ಒಲಿಯುವುದಿಲ್ಲ, ಅರ್ಧಂಬರ್ಧ ಕಲಿತವರು ಖಂಡಿತಾ ಸಂಗೀತಗಾರರಾಗಲು ಸಾಧ್ಯವಿಲ್ಲ. ಕಳೆದ ಒಂದು ದಶಕದ ಕಾಲದಿಂದೀಚೆಗೆ ಕರೋಕೆ ಗಾಯನ ಹೆಚ್ಚು ಜನಪ್ರಿಯವಾಗುತ್ತಿದೆ. ಕರೋಕೆ ಗಾಯಕರಾಗಲು ಯಾವುದೇ ರೀತಿಯ ಸಂಗೀತ ಜ್ಞಾನ ಅಥವಾ ಹಿನ್ನೆಲೆ ಬೇಡ. ಸಿದ್ಧ ಪಡಿಸಿದ ಹಾಡು ಮತ್ತು ಸಂಗೀತಕ್ಕೆ ಧನಿ ಬೆರೆಸಿದರೆ ಸಾಕು. ಕರೋಕೆ ಸಂಗೀತದಿಂದ ವೃತ್ತಿಪರ ವಾದ್ಯಗಾರರಿಗೆ ಕೆಲಸವಿಲ್ಲದಂತಾಗಿದೆ. ಅನೇಕ ವೃತ್ತಿಪರ ವಾದ್ಯಗಾರರು, ತಮ್ಮ ವೃತ್ತಿ ತೊರೆದು ಬೇರೆ ಬೇರೆ ಕೆಲಸಗಳನ್ನು ಹುಡುಕಿಕೊಳ್ಳುತ್ತಿದ್ದಾರೆ. ಸಂಗೀತದ ಬೆಳವಣಿಗೆಗೆ ಇದೊಂದು ಆಘಾತಕಾರಿಯಾದ ಬೆಳವಣಿಗೆ. ಈ ಪ್ರವೃತ್ತಿ ಇನ್ನು ಮುಂದಾದರೂ ಕೊನೆಗೊಳ್ಳಬೇಕಾಗಿದೆ.

ಸಂಗೀತದ ಸ್ಪರ್ಷವಿಲ್ಲದ ಯಾವುದೇ ಹಾಡುಗಾರಿಕೆ ಅರ್ಥಂಬರ್ಥ ಬೆಂದ ಮಡಿಕೆ ಎನಿಸಿಕೊಳ್ಳುತ್ತದೆ. ಸಂಗೀತವೆಂಬುದು ಸಾಗರಕ್ಕಿಂತಲೂ ಆಳ. ಅದನ್ನು ತಿಳಿದಷ್ಟೂ ಇನ್ನೂ ತಿಳಿಯಬೇಕೆಂಬ ಹಂಬಲ ಹೆಚ್ಚುತ್ತದೆ. ಸಂಗೀತ ಎಂಬ ದೈವೀ ಕಲೆಯನ್ನು ಶ್ರದ್ಧಾ ಭಕ್ತಿಗಳಿಂದ ಉತ್ತಮ ಗುರುಗಳ ಮೂಲಕ ಕಲಿತರೆ ನಮ್ಮ ಜನ್ಮ ಪಾವನವಾಗುವುದು. ಸಂಗೀತ ಉತ್ತಮ ಸಂಸ್ಕೃತಿಯನ್ನು ಸಹಾ ಕಲಿಸುತ್ತದೆ. ಅದೇ ರೀತಿ ಜೀವನ ವಿಧಾನವನ್ನು ಸಹ ಸಂಗೀತದಿಂದ ಕಲಿಯಬಹುದು.

(ಲೇಖಕರು: ವಕೀಲರು)

ಓದುಗರ ಓಣಿ

ಓದುಗರನ್ನು ಬಿಟ್ಟು ಇಲ್ಲಿ ಯಾರಿಗೂ ಪ್ರವೇಶವಿಲ್ಲ

ಕೊಲ್ಲಲು ನಿಂತಾಗ

'ವೈದ್ಯೋ ನಾರಾಯಣೋ ಹರಿಃ' ಎನ್ನುವ ಮಾತಿದೆ. ಅದರಂತೆ ವೈದ್ಯರು ಅದೆಷ್ಟೋ ಜನರ ಜೀವವನ್ನು ಉಳಿಸಿರುವುದು ಉಂಟು. ಹೀಗೆ ಅನಾರೋಗ್ಯಕ್ಕೆ ಒಳಗಾದವರನ್ನು ಉಳಿಸಬೇಕಿರುವ ವೈದ್ಯರು ಇನ್ನು ಭೂಮಿಯನ್ನು ಸ್ಪರ್ಶಿಸದೇ ತಾಯಿಯ ಗರ್ಭದಲ್ಲಿ ನೆಮ್ಮದಿಯಿಂದ ಉಸಿರಾಡುತ್ತಿರುವ ಭ್ರೂಣದ ಉಸಿರು ನಿಲ್ಲಿಸುವ ಕೆಲಸ ನಡೆದಿರುವುದು ನಾಚಿಕೆಗೇಡಿನ ಸಂಗತಿ ಬೆಳಕಿಗೆ ಬರುತ್ತಿದೆ. ಮಂಡ್ಯ, ಬೆಂಗಳೂರು ಗ್ರಾಮಾಂತರ, ಬೆಳಗಾವಿ ಬಳಿಕ ಇದೀಗ ಕೋಲಾರದಲ್ಲಿ ಬೆಳಕಿಗೆ ಬಂದಿದೆ. ಸರಕಾರದಿಂದ ಕೇವಲ ಭ್ರೂಣದ ಆರೋಗ್ಯ ತಪಾಸಣೆಗಾಗಿ ಸ್ಕ್ಯಾನಿಂಗ್ ಮಾಡುವ ಅನುಮತಿ ಪಡೆದು ಭ್ರೂಣ ಲಿಂಗ ಪತ್ತೆ ಮಾಡುತ್ತಿರುವುದು ಖಂಡನಾರ್ಹ. ದುಡ್ಡಿನ ಆಸೆಗಾಗಿ ಇಂತಹ ಹೇಯಕೃತ್ಯ ಮಾಡುತ್ತಿರುವ ವೈದ್ಯರು ವೈದ್ಯವೃತ್ತಿಗೆ ಕಳಂಕವಿದ್ದಂತೆ. ನಕಲಿ ವೈದ್ಯರಿಗೆ ತಕ್ಕ ಶಿಕ್ಷೆ ಸಮಾಜದ ಹಿತ ಕಾಪಾಡುವ ಜವಾಬ್ದಾರಿ ಸರಕಾರ, ಪೊಲೀಸ್ ಇಲಾಖೆಯೊಂದಿಗೆ ಜನಸಾಮಾನ್ಯರಿಗೂ ಇದೆ. ಆದ್ದರಿಂದ ಇಂತಹ ಘಟನೆಗಳು ಕಂಡುಬಂದಲ್ಲಿ ಪೊಲೀಸ್ ಅಧಿಕಾರಿಗ ಗಮನಕ್ಕೆ ತರುವುದು ಉತ್ತಮ.

- **ಲಕ್ಷ್ಮೀ ಶಿವಣ್ಣ** ಮಹಿಳಾ ವಿವಿ ವಿಜಯಪುರ

ದರ ಏರಿಕೆ ಪರ್ವ ಆರಂಭ

ಚುನಾವಣೆ ಪರ್ವ ಮುಗಿದ ನಂತರ ದರ ಏರಿಕೆ ಪರ್ವ ಆರಂಭವಾಗುತ್ತದೆ ಎನ್ನುವ ಜನಸಾಮಾನ್ಯರ ನಿರೀಕ್ಷೆ ಸುಳ್ಳಾಗಲಿಲ್ಲ. ಚುನಾವಣೆ ಮುಗಿದು ಮೂರೇ ದಿನಕ್ಕೆ ಕೆಲವು ಹೆದ್ದಾರಿಶುಲ್ಕ ಏರಿಕೆಯಾಯಿತು. ಈ ಏರಿಕೆ ವಿರುದ್ಧ ಪ್ರತಿಭಟನೆ ಯಾಗುತ್ತಿರುವಂತೆ, ಪೆಟ್ರೋಲ್ -ಡೀಸೆಲ್ ದರಗಳ ಏರಿಕೆಯಾ ಯಿತು. ಇದರ ವಿರುದ್ಧ ಅಕ್ರೋಶ ವ್ಯಕ್ತವಾಗುತ್ತಿರುವಂತೆ ನೀರು ಮತ್ತು ಸಾರಿಗೆ ದರ ಏರಿಕೆಯ ಮಾತು ಕೇಳಿ ಬರುತ್ತಿದೆ. ಹಾಗೆಯೇ ಎಟಿಎಂ ಸೇವಾ ಶುಲ್ಕವೂ ಏರಿಕೆಯಾಗಬಹುದು ಎನ್ನುವ ಮಾತು ಬ್ಯಾಂಕಿಂಗ್ ವಲಯದಲ್ಲಿ ಕೇಳುತ್ತಿದೆ. ಅಂತೂ ಇಂತೂ ಕುಂತಿ ಮಕ್ಕಳಿಗೆ ರಾಜ್ಯವಿಲ್ಲ ಎನ್ನುವಂತೆ ಜನಸಾಮಾನ್ಯ ರಿಗೆ ಬೆಲೆ ಏರಿಕೆಯಿಂದ ಬಿಡುಗಡೆ ಇಲ್ಲ. ರಾಜಕಾರಿಣಿಗಳು ಎಂದಿನಂತೆ ತಾವೂ ಪ್ರತಿಪಕ್ಷದವರೋ, ಆಡಳಿತ ಪಕ್ಷದವರೋ ಎನ್ನುವುದನ್ನು ನೋಡಿಕೊಂಡು ಈ ಬೆಲೆ ಏರಿಕೆಗೆ ಪ್ರತಿಕ್ರಿಯಿಸುತ್ತಿದ್ದಾರೆ.

-**ರಮಾನಂದ ಶರ್ಮಾ**, ಬೆಂಗಳೂರು

ದೇಶಕ್ಕೆ ಪ್ರೇರಣೆಯಾದವರು

ಕನ್ನಡಿಗರಿಗೆ ಹೆಮ್ಮೆಯಾಗುವಂತೆ ಹಾಗೂ ದೇಶದ ಜನತೆಗೆ ಪ್ರೇರಣೆ ಸಿಗಲೆಂದು 12ನೇ ಶತಮಾನದ ಸ್ವತಂತ್ರ ಚಿಂತನವಾದಿ ಮತ್ತು ಸಮಾಜದಲ್ಲಿ ಮೇಲ್ವರ್ಗದ ಜನರಿಂದ ದರ್ಬಲರ ಮೇಲೆ ಹೇರಲಾಗಿದ್ದ ಜಾತಿ ಭೇದ ,ಲಿಂಗ ಭೇದ, ವಿಗ್ರಹರಾಧನೆ, ಅಸಮಾನತೆಯೆಂಬ ಅನೇಕ ಮೌಢ್ಯಾಚಾರಗಳ ನಿರ್ಮೂಲನೆಗಾಗಿ ಮತ್ತು ಸ್ತ್ರೀ ಸಮಾನತೆಯಂತಹ ಸಂವಿಧಾನವು ಒಳಗೊಂಡಂತಹ ಮೌಲ್ಯಗಳನ್ನು ಎತ್ತಿ ಹಿಡಿಯಲು ಶರಣ ಕ್ರಾಂತಿಯನ್ನೇ ಆರಂಭಿಸಿದ ಬಸವಣ್ಣನವರ ಮೂರ್ತಿಯನ್ನು ಇತ್ತೀಚೆಗೆ ಉಪ ರಾಷ್ಟ್ರಪತಿ ಉದ್ಘಾಟಿಸಿದರು. ದೆಹಲಿಯ ಸಂಸತ್ ಕಟ್ಟಡದ ಆವರಣದಲ್ಲಿನ ನೂತನವಾಗಿ ನಿರ್ಮಿಸಲಾದ ಕಿತ್ತೂರು ರಾಣಿ ಚೆನ್ನಮ್ಮನ ಮೂರ್ತಿಯನ್ನು ಪ್ರೇರಣಾ ಸ್ಥಳದಲ್ಲಿ ಸ್ಥಾಪಿಸಿರುವುದು ಸಂತೋಷ ಸಂಗತಿಯಾಗಿದೆ.

- **ಶಿವರಾಜ ಎಂ.ಕೆ**, ಗದಗ

ಭಟ್ಟರ್ ಸ್ಕಾಚ್

ಪೂರ್ಣಯ್ಯ, ಮೈಸೂರು
ಭಟ್ರೇ, ಈ ಅಳಿಮಯ್ಯನಿಗೆ ಮಾವಯ್ಯ ಮದುವೆ ಗಿಫ್ಟ್ ಪವರ್ ಬೈಕ್ ಕೊಡಿಸುತ್ತಾ ಪಿಲಿಯನ್ ಸಪೋರ್ಟ್ ಕಿತ್ತುಹಾಕಿಸಿದ್ದನಲ್ಲ?
- ಅಳಿಯನ ಆಲಿಂಗನದಲ್ಲಿ ಮಗಳು ಕ್ಷೇಮವಾಗಿರುತ್ತಾಳೆ ಅಂತ ತಿಳಿದಿರಬೇಕು!

ರೂಪಶ್ರೀ, ಮೈಸೂರು
ಭಟ್ರೇ, ರೀಲ್ ಮಾಡೋಣ ಬಾ ಅಂದ್ರೂ, ಆತ ಬರ್ತಾ ಇಲ್ಲವಲ್ಲ?
- ರೀಲ್ ಬಿಡೋಣ ಬಾ ಅಂತ ಹೇಳಿ ನೋಡು, ಬರಬಹುದು!

ಶಿವಲಿಂಗಪ್ಪ ಸಿಂಗಶೆಟ್ಟಿ, ಕಲಬುರ್ಗಿ
ಭಟ್ರೇ, ನಾನೂ ಡಾಕ್ಟರ್ ಆಗಬಹುದಾ?
- ಭಟ್ಟರ್ ಸ್ಕಾಚ್ ಮೇಲೆ ಪಿಎಚ್.ಡಿ. ಮಾಡಿ ಡಾಕ್ಟರ್ ಆಗಬಹುದಲ್ಲ?!

ವಿ.ಹೇಮಂತಕುಮಾರ, ಬೆಂಗಳೂರು
ಭಟ್ರೇ, ಇಲ್ಲೊಬ್ಬ ಹೆಂಡತಿಯಲ್ಲೇ ಹೆಂಡ ಇದೆ ಎಂದು ಹೇಳುತ್ತಿದ್ದಾನಲ್ಲ?
- ಅದಕ್ಕಾಗಿಯೇ ಇಬ್ಬರೂ ಸೇರಿ ಕುಡಿಯುತ್ತಿರಬೇಕು!

ರಮಾ ನಾಗಚಂದ್ರ, ಬೆಂಗಳೂರು
ಈ ಸೋಷಿಯಲ್ ಮೀಡಿಯಾ ದಿನದಲ್ಲಿ ಸೌಜನ್ಯ, ಗೌರವ ಅಂದ್ರೆ ಏನು ಭಟ್ರೇ?
- ಮೊಬೈಲ್ ಬದಿಗಿಟ್ಟು, ಇನ್ನೊಬ್ಬರ ಮಾತಿಗೆ ಗಮನಕೊಡುವ ಆಪ್‌ನ್ನು ಡೌನ್‌ಲೋಡ್ ಮಾಡಿಕೊಳ್ಳುವುದು!

ವಾಸುದೇವ ಅಡಿಗ, (ಇಮೇಲ್ ಮೂಲಕ)
ಸರ್, ಪತ್ನಿಯೇ ಪ್ರತ್ಯಕ್ಷ ದೇವತೆ ಅಂದರೆ ಹೇಗೆ?
- ಆಗ 'ಪತಿಯೇ ಪರರ ದೈವ' ಎನ್ನಬಹುದು!

ರಾಮಲಿಂಗಪ್ಪ, ಮಂಡ್ಯ
ಭಟ್ರೇ, ನನ್ನ ಹೆಂಡತಿ ಗೋಡ್ಸೆ ದೂರದ ಸಂಬಂಧಿ ಅನಿಸುತ್ತಿದೆಯಲ್ಲ?
- ಯಾಕೆ ನಿಮ್ಮ ಪರ್ಸಿನಲ್ಲಿರುವ ಗಾಂಧಿ ನೋಟುಗಳನ್ನೆಲ್ಲಾ ಮುಗಿಸುತ್ತಿದ್ದಾಳಾ?!

ವಿ.ಹೇಮಂತಕುಮಾರ, ಬೆಂಗಳೂರು
ಭಟ್ರೇ, ಸಿನಿಮಾದಲ್ಲಿ ನೋವು-ನಲಿವುಗಳಿಗೆ ಹಾಡುಗಳನ್ನು ಹಾಡ್ತಾರೆ. ನಿಜ ಜೀವನದಲ್ಲಿ?
- ಎಣ್ಣೆ ಅಂಗಡಿಗೆ ಹೋಗ್ತಾರೆ!

ಉಜ್ಜನಿ ಜಲೇಂದ್ರ, ಮಲ್ಲುಂಗೆರೆ
ಭಟ್ರೇ, ನಿಮ್ಮ ಮಾಜಿ ಪ್ರೇಯಸಿ ಈಗಲೂ ಸಂಪರ್ಕದಲ್ಲಿ ಇದ್ದಾರಾ?
- ಪ್ರೇಯಸಿ ಯಾವತ್ತೂ ಮಾಜಿ ಆಗುವುದಿಲ್ಲ ಗೊತ್ತಿರಲಿ!

ಸತೀಶ ಎಲ್.ವಿ., (ಇಮೇಲ್ ಮೂಲಕ)
ಭಟ್ರೇ, ಕೆಲವರು ಕಿತ್ತೋಗುತ್ತೆ ಅಂತ ಗೊತ್ತಿದ್ರೂ ಎಳೆಯುವುದನ್ನು ಬಿಡುವುದಿಲ್ಲವಲ್ಲ?
- ಕಿತ್ತೋಗಲಿ ಎಂಬುದೇ ಅವರ ಉದ್ದೇಶ ಆಗಿರುತ್ತದೆ!

ಸುರಿವ ಮಳೆ ತಂದ ಸಂಕದ ನೆನಪು

ಶಶಾಂಕಣ
ಶಶಿಧರ ಹಾಲಾಡಿ
shashidhara.halady@gmail.com

ಮತ್ತೆ ಮಳೆಯಾಗುತ್ತಿದೆ, ಮಳೆಗಾಲದ ನೆನಪುಗಳು ಮನಸ್ಸಿನ ತುಂಬಾ ತುಂಬಿ, ಒಂದು ರೀತಿಯ ಆಪ್ತ ನೆನಪುಗಳನ್ನು ಮೂಡಿಸುತ್ತಿವೆ. ಮಳೆ ಎಂದರೆ ಹಾಗೆಯೇ ತಾನೆ; ಅದರಲ್ಲೂ, ನಮ್ಮೂರಿನ ಮಳೆ ಎಂದರೆ ನಮಗೆ ಇನ್ನಷ್ಟು ಇಷ್ಟ! (ನಿಮಗೆ ನಿಮ್ಮೂರಿನ ಮಳೆ ಇಷ್ಟ ಇರಬಹುದಲ್ಲವೆ?) ಒಮ್ಮೆ ಆರಂಭ ಗೊಂಡರೆ, ವಾರಗಟ್ಟಲೆ ಮಳೆ ಬರುವ ಊರು ನಮ್ಮದು. ಜೂನ್‌ನಿಂದ ಸೆಪ್ಟೆಂಬರ್ ತನಕ ಆಗಾಗ, ಮಳೆ ಬೀಳುತ್ತಾ, ಮನೆ ಸುತ್ತಲಿನ ಜಗತ್ತನ್ನು ನೀರಿನಿಂದ ತುಂಬಿ ಬಿಡುವ ಹಳ್ಳಿ ನಮ್ಮದು. ನಮ್ಮ ಹಳ್ಳಿ ಮನೆಯ ಸುತ್ತಲೂ ಸುರಿವ ಮಳೆಯನ್ನು ದೂರ ಸಾಗಿಸಲು ಇರುವ ಪ್ರಾಕೃತಿಕ ನಿರ್ಮಿತಿಗಳೇ ತೋಡುಗಳು ಮತ್ತು ಪುಟ್ಟ ಹೊಳೆಗಳು. ಆ ತೋಡಿನಲ್ಲಿ ರಭಸವಾಗಿ ಹರಿಯುವ ನೀರು. ಅದನ್ನು ದಾಟಬೇಕಾದರೆ, ನಮಗೆ ಅಗತ್ಯವಾಗಿ ಬೇಕು 'ಸಂಕ'! ಶಾಲೆಗೆ ಹೋಗಲು ಸಹ ಸಂಕ ದಾಟ ಬೇಕು, ಗಂಟಿ ಮೇಯಿಸಲು ಗುಡ್ಡೆ ಹೋಗಲು ಸಹ ಸಂಕ ದಾಟಬೇಕು. ಹಳ್ಳಿಯ ಜನರು ಉಪ್ಪು, ಮೆಣಸು ತರಲು ಪೇಟೆಗೆ ಹೋಗಲು ಸಹ ಸಂಕ ದಾಟಿಯೇ ಹೋಗಬೇಕು. ಏನಿದು ಸಂಕ?

ಮಳೆ ಬಂದಾಗ ಹೆಚ್ಚು ಬಳಕೆಯಾಗುವ, ಬೇರೆ ಸಮಯದಲ್ಲೂ ಆಗಾಗ ಮಾತಿನಲ್ಲಿ ನುಸುಳುವ ಒಂದು ಪದ ಎಂದರೆ 'ಸಂಕ'. ನಮ್ಮ ಹಳ್ಳಿಯ ಸುತ್ತ ಮುತ್ತಲೂ ಜನರಾಡುವ ಭಾಷೆಯಲ್ಲಿ ಸಂಕ ಎಂದರೆ, ತೋಡು ಅಥವಾ ಪುಟ್ಟ ಹೊಳೆಯನ್ನು ದಾಟಲು ಎರಡೂ ದಡಗಳಿಗೆ ಅಡ್ಡಲಾಗಿ ಹಾಕುವ ಮರದ ಕಾಂಡ. ಒಂದೆರಡು ಅಡಿ ಅಗಲದ ತೋಡಿನಿಂದ ಹಿಡಿದು, ಹದಿನೈದು ಇಪ್ಪತ್ತು ಅಡಿ ಅಗಲದ ಸಣ್ಣ ಹೊಳೆಗೆ (ದೊಡ್ಡ ತೋಡು) ಅಡ್ಡಲಾಗಿ ಸಹ ಇಂತಹ ಮರದ ಕಾಂಡವನ್ನು ಹಾಕುತ್ತಾರೆ; ತೋಡಿನ ಅಗಲ ತೀರಾ ಜಾಸ್ತಿ ಎನಿಸಿದಾಗ, ಹೆಚ್ಚು ಭದ್ರತೆಗಾಗಿ ಎರಡು ಮರಗಳನ್ನು ಒಟ್ಟೊಟ್ಟಿಗೆ ಎರಡೂ ದಡದ ಅಗಲಕ್ಕೆ ಮಲಗಿಸಿರುತ್ತಿದ್ದರು. ಅದನ್ನು 'ಸಾರ' ಎನ್ನುವುದುಂಟು. ನೆರೆ ಬಂದಾಗ ಕೆಳಗಿನ ತೋಡಿನಲ್ಲಿ ರಭಸದಿಂದ ಹರಿಯುವ ನೀರು; ಮಳೆ ಕಡಿಮೆ ಯಾದರೂ, ಸುಮಾರು ನವೆಂಬರ್ ತಿಂಗಳಿನ ತನಕವೂ ಹೆಚ್ಚಿನ ತೋಡುಗಳಲ್ಲಿ ನೀರಿರುವುದರಿಂದಾಗಿ, ನಮ್ಮೂರಿನ ಜನರು ಓಡಾಡಲು ಸಂಕವು ಅಗತ್ಯ ಬೇಕೇ ಬೇಕು. ಮತ್ತು ಇದನ್ನು ದಾಟಲು ಒಂದು ಮಟ್ಟದ ಕೌಶಲವೂ ಅಗತ್ಯ! ಆ ಕೌಶಲವನ್ನು ರೂಢಿಸಿಕೊಳ್ಳದೇ ಇದ್ದರೆ, ಸಂಕದ ಮೇಲೆ ನಡೆಯುವಾಗ ಜಾರಿ ಬಿದ್ದು, ತೋಡಿನಲ್ಲಿ ರಭಸ ವಾಗಿ ಹರಿಯುವ ನೀರಿನಲ್ಲಿ ಕೊಚ್ಚಿ ಹೋಗುವ ಸಾಧ್ಯತೆಯೂ ಉಂಟು.

'ಸಂಕದ ಮೇಲಿನ ನಡಿಗೆ' ಎಂದರೆ, ಕೆಳಗೆ ಹರಿಯುತ್ತಿರುವ ನೀರಿಗೆ ಬೀಳದೇ, ಅದರ ರಭಸ ಕಂಡು ಬೆದರದೇ, ಬ್ಯಾಲೆನ್ಸ್ ಮಾಡಿಕೊಂಡು ಆ ಏಕೈಕ ಮರದ ಕಾಂಡದ ಮೇಲೆ ನಡೆಯುವುದು! ನನ್ನ ಪ್ರಾಥಮಿಕ ಶಾಲಾ ವಿದ್ಯಾಭ್ಯಾಸದ ಸಮಯದಲ್ಲಿ ಸಂಕಕ್ಕೂ ನನಗೂ ಅನುದಿನದ ನಂಟು. ನಮ್ಮ ಮನೆಯಿಂದ ಸುಮಾರು ಒಂದೂವರೆ ಕಿ.ಮೀ. ದೂರದಲ್ಲಿರುವ ಗೋರಾಜೆ ಶಾಲೆಗೆ ನನ್ನದು ಪ್ರತಿ ದಿನ ಚಾರಣ : ಅದು ಒಂದು ಕಿರಿಯ ಪ್ರಾಥಮಿಕ ಶಾಲೆ. ಪ್ರತಿದಿನವೂ ಆ ಶಾಲೆಗೆ ಹೋಗುವಾಗ, ನಾನು ಹನ್ನೆರಡು ಬಾರಿ ಮರದ ಸಂಕವನ್ನು ದಾಟ ಬೇಕಿತ್ತು! ಹನ್ನೆರಡು ಬಾರಿ ಬ್ಯಾಲೆನ್ಸ್ ಮಾಡಿಕೊಂಡು ಹೋಗಬೇಕಿತ್ತೇ ಎಂದು ಮೂಗಿಗೆ ಬೆರಳೇರಿಸಬೇಡಿ. ಆ ಶಾಲೆಗೆ ಹೋಗುವ ದಾರಿಯಲ್ಲಿ ಮೂರು ತೋಡು (ಹಳ್ಳ)ಗಳಿದ್ದವು. ಒಂದು ದೊಡ್ಡ ತೋಡು, ಇನ್ನೆರಡು ಸಣ್ಣ ತೋಡುಗಳು. ಅವನ್ನು ದಾಟಲು ತಲಾ ಒಂದೊಂದು ಮರದ ಸಂಕ. ಬೆಳಗ್ಗೆ ಮೂರು ಬಾರಿ, ಮಧ್ಯಾಹ್ನ ಊಟಕ್ಕೆ ಬರುವಾಗ ಮೂರು ಬಾರಿ, ಊಟ ಮುಗಿಸಿ ಹೋಗುವಾಗ ಮೂರು ಬಾರಿ, ಸಂಜೆ ವಾಪಸ್ ಬರುವಾಗ ಮತ್ತೆ ಮೂರು ಬಾರಿ ಸಂಕದ ಮೇಲೆ ನಡೆದು ಶಾಲೆಗೆ ಹೋಗುತ್ತಿದ್ದೆವು.

ನಮ್ಮ ಮನೆಯ ಎದುರಿನ ಅಗೇಡಿ ಅಂಚಿನಲ್ಲಿ ಸುಮಾರು ನೂರು ಮೀಟರ್ ನಡೆದು, ಬಲಭಾಗದಲ್ಲಿ ಸಿಗುವ ತೋಡಿನ ಅಂಚಿನಲ್ಲೇ, ಮುಂಡುಕನ ಹಿಂಡಲುಗಳ ಪಕ್ಕದಲ್ಲೇ ತುಸು ದೂರ ಸಾಗಿದ ನಂತರ, ಆ ತೋಡನ್ನೇ ದಾಟಿ ನಡೆಯಬೇಕಾದ ಅನಿವಾರ್ಯತೆ; ಇಲ್ಲೇ ಎದುರಾಗುವುದು ಶಾಲಾ ದಾರಿಯ ಮೊದಲ ಸಂಕ. ಮಳೆಗಾಲದಲ್ಲೋ, ಈ ತೋಡಿನಲ್ಲಿ ಕೆಂಪನೆಯ ನೀರು! ಒಮ್ಮೊಮ್ಮೆ ನಾಲ್ಕಾರು ದಿನ ಎಡೆಬಿಡದೆ ಮಳೆ ಸುರಿವ ಹಳ್ಳಿ ನಮ್ಮದು; ಅಂತಹ ದಿನಗಳಲ್ಲಿ ರಭಸವಾಗಿ ಹರಿಯುವ ನೀರನ್ನು ಆ ತೋಡಿನಲ್ಲಿ ನೋಡುವುದೇ ಒಂದು ವಿಶಿಷ್ಟ ಅನುಭವ; ಸುಳಿ ಸುಳಿ ಸುತ್ತುತ್ತಾ ಹರಿಯುವ ಆ ಕೆಂಪನೆಯ ನೀರನ್ನು ನೋಡುತ್ತಲೇ ಶಾಲೆಗೆ ಹೋಗುತ್ತಿದ್ದೆವು. ಆದರೆ ಈ ತೋಡು ಸಾಕಷ್ಟು ದೊಡ್ಡದು, ಮಕ್ಕಳು ಅಕಸ್ಮಾತ್ ಜಾರಿ ಬಿದ್ದರೆ ಕೊಚ್ಚಿ ಹೋಗುವಷ್ಟು ನೀರು ಒಮ್ಮೊಮ್ಮೆ ಅದರಲ್ಲಿ ಹರಿಯುತ್ತಿತ್ತು. ಆ ನೀರಿನ ರಭಸವನ್ನೇ ನೋಡುತ್ತಾ, ಸಂಕದ ಮೇಲೆ ನಡೆದರೆ ಕಾಲುಜಾರಿ ಬೀಳುವುದೇ ಸೈ. ಆ ನೀರಿನ ಭಯದಿಂದ ದೂರಾಗಲು ಜತೆಗಾರರು ಒಂದು ಉಪಾಯ ಹೇಳಿಕೊಡುತ್ತಿದ್ದರು 'ನೀರನ್ನು ಕಾಂಬುಕಾಗ, ಮರದ ಸಂಕವನ್ನು ಮಾತ್ರ ಕಂಡಕಂಡ್ ನಡಿಕ್. ಆಗ ಹೆದ್ರಿಕೆ ಆತಿಲ್ಲೆ'.

ನಮ್ಮ ಮನೆಯಿಂದ ಸುಮಾರು ಇನ್ನೂರು ಮೀಟರ್ ದೂರದಲ್ಲಿದ್ದ ಈ ಸಂಕವನ್ನು ದಾಟುವಾಗ ಕೆಳಗಿನ ತೋಡಿಗೆ ಒಮ್ಮೆ ನಾನು ಬಿದ್ದಿದ್ದೆ! ಸುಮಾರು ಹದಿನೈದು ಅಡಿ ಅಗಲದ ತೋಡು ಅದು; ಎರಡೂ ದಡಗಳನ್ನು ಜೋಡಿಸಿರುವ ಮರದ ಸಂಕದ ಉದ್ದ ಸುಮಾರು ಇಪ್ಪತ್ತು ಅಡಿ. ಒಂದೇ ಮರ ಹಾಕಿದರೆ ದಾಟಲು ಕಷ್ಟವಾಗುತ್ತದೆ ಎಂದು ಎರಡು ಮರಗಳನ್ನು ಜೋಡಿಸಿದ್ದರು; ಅದರಲ್ಲೊಂದು ಮರ ಓರೆಕೋರೆಯಾಗಿತ್ತು. ಆಗಸ್ಟ್ ತಿಂಗಳಿನ ಒಂದು ದಿನ, ಆ ಸಂಕವನ್ನು ಬಹುಪಾಲು ದಾಟಿ, ಇನ್ನೇನು ಕೊನೆಯ ಮೂರು ಅಡಿ ಹೆಜ್ಜೆ ಹಾಕಿ ಆಚೆ ದಡ ಸೇರಬೇಕು ಎನ್ನುವಷ್ಟರಲ್ಲಿ, ಎರಡು ಮರಗಳ ನಡುವಿನ ಸಂದಿಯಲ್ಲಿ ಸಿಕ್ಕಿಕೊಂಡ ನನ್ನ ಕಾಲು ಎಡವಿತು! ಜಾರಿ ತೋಡಿಗೆ ಬಿದ್ದೆ; ಸುಮಾರು ಆರು ಅಡಿ ಆಳ; ಹೆಚ್ಚಿನ ಏಟಾಗುವ ಸಂಭವ ಇರಲಿಲ್ಲ; ಆ ಸಮಯ ದಲ್ಲಿ ತೋಡಿನಲ್ಲಿ ಹೆಚ್ಚು ನೀರು ಇರಲಿಲ್ಲ – ಬಿದ್ದ ರಭಸಕ್ಕೆ ಹಾಕಿದ್ದ ಅಂಗಿ ಚಡ್ಡಿ ಒದ್ದೆಯಾಯಿತು; ಕೈಲಿದ್ದ ಪುಸ್ತಕಗಳು ನೀರಿನಲ್ಲಿ ಸ್ನಾನ ಮಾಡಿದವು. ಆಚೆ ದಡಕ್ಕೆ ಒತ್ತಿಕೊಂಡಂತೆ ಒಂದು ಮನೆ; ಅಲ್ಲಿನ ಮಕ್ಕಳು ಸಹ ನನ್ನ ಜತೆಯಲ್ಲೇ ಶಾಲೆಗೆ ಹೋಗುವವರು – ಅವರ ತಾಯಿ ಲಕ್ಷ್ಮಮ್ಮ ಎಂಬುವವರು ಓಡಿ ಬಂದು, ತೋಡಿನಿಂದ ಎದ್ದು ಮೇಲೆ ಬರಲು ಸಹಾಯ ಮಾಡಿ, ಅವರ ಮನೆಗೆ ಕರೆದುಕೊಂಡು ಹೋದರು.

'ಬಿದ್ದದ್ದಕ್ಕೆ ಗಾಯ ಎಂತ ಆಗಿಲ್ಲ ಅಲ್ದಾ? ಜಾಸ್ತಿ ನೀರಿರಲಿಲ್ಲ, ಒಳ್ಳೆದಾಯಿತು. ಇರಲಿ.. ನೀನು ಯಾವ ಕಾಲು ಎಡವಿ ಬಿದ್ದದ್ದು?' ಎಂದು ಕೇಳಿದರು. 'ಬಲಗಾಲು' ಎಂದೆ. 'ಓ, ಹಾಗಾದರೆ ನಿನಗೆ ಇವತ್ತು ಒಂದು ಒಳ್ಳೆಯ ಸುದ್ದಿ ಇರತ್. ಬಿದ್ದಿದ್ದೂ ಒಳ್ಳೆಯದಕ್ಕೇ... ನೀ ಏನೂ ಬೇಜಾರ್ ಮಾಡ್ಕಂಬುದೇ ಬೇಡ' ಎಂದು ಹುರಿದುಂಬಿಸಿದರು – ಬಿದ್ದ ನೋವನ್ನು ಮರೆಸುವ, ಸಕಾರಾತ್ಮಕ ಪ್ರೋತ್ಸಾಹದ ಮಾತುಗಳು ಅವು.

ಆ ಮೊದಲ ಸಂಕವನ್ನು ದಾಟಿದ ತಕ್ಷಣ ಒಂದಷ್ಟು ಮಕ್ಕಿಗದ್ದೆಗಳು, ನಂತರ ದಟ್ಟವಾಗಿ ಬೆಳೆದ ಹಕ್ಕಲು, ಗುಡ್ಡೆದಾರಿ. ಆ ಗುಡ್ಡೆಯನ್ನು ಇಳಿಯುವಾಗ ಇನ್ನೊಂದು ಮರದ ಸಂಕ – ಈ ತೋಡಿನ ಅಗಲ ಕಡಿಮೆ. ಆದರೆ ಸಂಕ ಇಳಿಜಾರಾಗಿತ್ತು – ದಾಟುವಾಗ ಸಣ್ಣಗೆ ಬೆದರುವಂತೆ ಮಾಡುತ್ತಿತ್ತು. ಆ ಸಂಕ ದಾಟಿದ ನಂತರ ಒಂದು ಬತ್ತದ ಗದ್ದೆ, ಅದರ ಅಂಚಿನಲ್ಲೇ ಸಾಗಿ ಎಡಕ್ಕೆ ತಿರುವಿದಾಗ, ಇನ್ನೊಂದು ತೋಡು ಎದುರಾಗುತ್ತದೆ. ಅದನ್ನು ದಾಟಲು ನಾಲ್ಕಾರು ಅಡಕೆ ಮರದ ದಬ್ಬೆಗಳನ್ನು ಜೋಡಿಸಿರುತ್ತಿದ್ದರು. ಅಷ್ಟೇನೂ ಅಗಲವಿಲ್ಲದ ತೋಡು ಅದು. ನಡೆಯುವಾಗ ಭಯ ಇರಲಿಲ್ಲ, ಆದರೆ, ಆ ತೋಡಿನುದ್ದಕ್ಕೂ ಎರಡೂ ಕಡೆ ಬೆಳೆದಿದ್ದ ಮುಂಡುಕನ ಮುಳ್ಳುಗಳು ಮೈಗೆ ತಾಗದಂತೆ ನಡೆಯುವ ಜಾಗ್ರತೆ ವಹಿಸಬೇಕಿತ್ತು.

ಬೆಳಗ್ಗೆ ಎದ್ದು ಈ ಮೂರು ಸಂಕಗಳನ್ನು ದಾಟಿ, ಹಾಡಿ ಗುಡ್ಡಗಳಲ್ಲಿ ನಡೆದು ಗೋರಾಜೆ ಶಾಲೆ ತಲುಪಿದ ನಂತರ ಅಧ್ಯಯನ ಶುರು! ಆ ಏಕೋಪಾಧ್ಯಾಯ, ಏಕ ಕೊಠಡಿಯ, ಗುಡಿಸಲು ಶಾಲೆಯಲ್ಲಿ ನಮ್ಮೆಲ್ಲರ ವಿದ್ಯಾಭ್ಯಾಸ. ಅಲ್ಲಿದ್ದದ್ದು ನಾಲ್ಕು ತರಗತಿಗಳು ಮಾತ್ರ; ಎಲ್ಲಕ್ಕೂ ಸೇರಿ ಒಂದೇ ಕೊಠಡಿ; ಮಣ್ಣಿನ ನೆಲ; ಪುಟ್ಟ ಪುಟ್ಟ ಮರದ ಬೆಂಚುಗಳು. ಮಧ್ಯಾಹ್ನ ಊಟದ ಸಮಯವಾದ ಕೂಡಲೆ, ಅದೇ ದಾರಿಯಲ್ಲಿ ವಾಪಸು ಮನೆಗೆ; ನಮ್ಮ ಅಮ್ಮಮ್ಮ ಪ್ರೀತಿಯಿಂದ ಬಡಿಸುತ್ತಿದ್ದ ಬಿಸಿ ಬಿಸಿ ಅನ್ನವನ್ನು ಬೇಗನೆ ತಿಂದು, ಪುನಃ ಅದೇ ದಾರಿ ಹಿಡಿದು ನಡಿಗೆ; ಸಂಜೆ ಶಾಲೆ ಬಿಟ್ಟ ನಂತರ, ಅದೇ ದಾರಿಯಲ್ಲಿ, ಮೂರು ಸಂಕಗಳನ್ನು ದಾಟಿ ಮನೆಗೆ ವಾಪಸು. ದಾರಿಯುದ್ದಕ್ಕೂ ಹಕ್ಕಲು, ಹಾಡಿ, ಗುಡ್ಡೆ, ಗೋವೆಮರಗಳು ಬೆಳೆದಿದ್ದ ಮಕ್ಕಿಗದ್ದೆಯ ಅಂಚು, ಅಲ್ಲಲ್ಲಿ ಬೃಹದಾಕಾರದ ಕಾಟುಮಾವಿನ ಮರಗಳು, ಕೆಲವು ಕಡೆ ದಟ್ಟ ಹಾಡಿ, ಆ ಹಾಡಿಯಲ್ಲಿ ಸಂಚರಿಸುವ ಹಕ್ಕಿಗಳು, ಮಂಗಗಳು, ಹಕ್ಕಲಿನ ಮರಗಳ ಮೇಲೆ ಓತಿಕ್ಯಾತಗಳ ಆಟ, ಅವುಗಳಿಗೆ ಕಲ್ಲೆಸೆಯುವ ಶಾಲಾ ಮಕ್ಕಳು – ಇವೆಲ್ಲವೂ ಗೋರಾಜೆ ಶಾಲೆಯ ಅನುಭವಗಳಲ್ಲಿ ಸೇರಿ ಹೋಗಿವೆ.

ಕರಡ ಬೆಳೆಯುತ್ತಿದ್ದ ಪುಟ್ಟ ಮೈದಾನದಲ್ಲಿ, ನಾಲ್ಕಾರು ಕಾಸಾನು ಮರಗಳ ನೆರಳಿನಲ್ಲಿ, ಒಂದು ಕಡೆ ಹಕ್ಕಲು, ಇನ್ನೊಂದು ಕಡೆ ಗದ್ದೆಗಳಿರುವ ಭೂಪ್ರದೇಶದಲ್ಲಿದ್ದ ಗೋರಾಜೆ ಶಾಲೆಯಲ್ಲಿ ನಾಲ್ಕನೆಯ ಇಯತ್ತೆ ಪಾಸು ಮಾಡಿ, ಐದನೆಯ ತರಗತಿಗೆ ಹಾಲಾಡಿ ಶಾಲೆಗೆ ಸೇರಿದೆ. ಮೂರು ಕಿ.ಮೀ. ದೂರದಲ್ಲಿದ್ದ ಆ ಶಾಲೆಗೆ ಸಾಗಲು ಮೂರು ದಾರಿಗಳಿದ್ದು, ಎಲ್ಲಾ ದಾರಿಗಳಲ್ಲೂ ಸಂಕ ದಾಟುವುದು ಅನಿವಾರ್ಯ. ಆಗೆಲ್ಲಾ, ಅಡ್ಡವಾಗಿ ಹರಿಯುತ್ತಿದ್ದ ತೋಡುಗಳಲ್ಲಿ ನೀರಿನಾಟ ನೋಡುವುದು, ತೋಡಿನ ನೀರನ್ನೇ ಆಶ್ರಯಿಸಿದ್ದ ಕಪ್ಪೆ, ಮೀನು, ಕೊಕ್ಕರೆ, ಮಿಂಚುಳ್ಳಿ, ಒಳ್ಳೆ ಹಾವುಗಳನ್ನು ನೋಡುವುದು ಮೊದಲಾದ ವಿವಿಧ ಅನುಭವಗಳನ್ನು ಈ ದಾರಿಗಳು ಕೊಡುತ್ತಿದ್ದವು.

ನಾವು ಆಗ ಸಾಮಾನ್ಯವಾಗಿ ಅನುಸರಿಸುತ್ತಿದ್ದ ದಾರಿ ಮೊದಲಿಗೆ ನಮ್ಮ ಮನೆ ಎದುರಿನ ಅರ್ಧ ಕಿ.ಮೀ. ಉದ್ದನೆಯ ಬೈಲುದಾರಿಯಲ್ಲಿ ಸಾಗುತ್ತಿತ್ತು. ನಂತರ, ಅದರ ತುದಿಯಲ್ಲಿರುವ ತೋಡನ್ನು ದಾಟಿ ಹಾಡಿದಾರಿಯನ್ನು ಅನುಸರಿಸಬೇಕಿತ್ತು. ಈ ತೋಡನ್ನು ದಾಟಲು ಮರದ 'ಸಾರ' ಇತ್ತು. ಸುಮಾರು ಎರಡು ಅಡಿ ಉದ್ದದ ಹಲಗೆಯ ಚೂರುಗಳನ್ನು ಎರಡು ಮರದ ಮೋಪುಗಳಿಗೆ ಭದ್ರವಾಗಿ ಜೋಡಿಸಿ ಮಾಡಲಾಗಿದ್ದ ಈ ಸಾರದ ಮೇಲಿನ ನಡಿಗೆ ಸಾಕಷ್ಟು ಸುರಕ್ಷಿತ. ಒಂದೇ ಮರದ ಕಾಂಡದಿಂದ ಮಾಡಿದ ಸಂಕದ ಮೇಲಿನ ನಡಿಗೆಗಿಂತ, ಮರದ ಸಾರದ ಮೇಲಿನ ನಡಿಗೆ ಎಷ್ಟೋ ಉತ್ತಮ. ನಮ್ಮ ಮನೆಯ ಎದುರಿನಿಂದಲೇ ಹರಿದು ಬರುವ ದೊಡ್ಡ ತೋಡು, ಅರ್ಧ ಕಿ.ಮೀ. ದೂರದ ಈ ಭಾಗಕ್ಕೆ ಬರುವಾಗ ಇನ್ನಷ್ಟು ಮೈದುಂಬಿಕೊಂಡಿರುವುದರಿಂದಲೇ ಇರಬೇಕು, ಜನರ ಅನುಕೂಲಕ್ಕಾಗಿ ಇಲ್ಲಿ ಮರದ ಸಾರವನ್ನು ಪಂಚಾಯತ್ ವತಿಯಿಂದಲೇ ಮಾಡಿಸುತ್ತಿದ್ದರು. ಮಳೆಗಾಲದಲ್ಲಿ ಒಮ್ಮೊಮ್ಮೆ ಆ ತೋಡಿನಲ್ಲಿ ನೆರೆ ಬಂದಾಗ, ನಾವೆಲ್ಲಾ ಮಕ್ಕಳು ಆ ಮರದ ಸಾರದ ಮೇಲೆ ನಿಂತು ಕೆಂಪನೆಯ ನೀರನ್ನು, ಅದು ರಭಸದಿಂದ ಹರಿಯುವ ಶೈಲಿಯನ್ನು ನೋಡುತ್ತಿದ್ದುದುಂಟು.

ಇದೇ ದಾರಿಯಲ್ಲಿ ಮುಂದುವರಿದು, ಹಂದಿಕೊಡ್ಲು ಹಾಡಿಯನ್ನು ದಾಟಿ ಇನ್ನೇನು ಮುಖ್ಯ ರಸ್ತೆಯ ಹತ್ತಿರ ಬಂದು ತಲುಪುತ್ತಿದ್ದೇವೆ ಎನ್ನುವಷ್ಟರಲ್ಲಿ ಒಂದು ತೋಡು ಎದುರಾಗುತ್ತಿತ್ತು. ಇದನ್ನು ದಾಟಲು ಒಂದು ದಪ್ಪನೆಯ ಮರದ ಕಾಂಡವನ್ನು ಹಾಕಿರುತ್ತಿದ್ದರು. ಆದರೆ, ಆ ತೋಡಿನ ಒಂದು ದಡಕ್ಕೂ ಇನ್ನೊಂದು ದಡಕ್ಕೂ ಎತ್ತರದ ವ್ಯತ್ಯಾಸ ಇದ್ದುದರಿಂದ, ಈ ಸಂಕವು ತುಸು ಇಳಿಜಾರಾಗಿತ್ತು; ಆ ಇಳಿಜಾರಿನ ಸಂಕವನ್ನು ತುಸು ಜಾಗ್ರತೆಯಿಂದಲೇ ದಾಟಬೇಕಿತ್ತು.

ನಮ್ಮ ಶಾಲೆಗೆ ಹೋಗಲು ಇನ್ನೊಂದು ದಾರಿಯಿತ್ತು; ವಾಸ್ತವವಾಗಿ ಈ ದಾರಿಯಲ್ಲಿ ನಡೆದು ಹೋದರೆ, ಸುಮಾರು ಅರ್ಧ ಕಿ.ಮೀ. ಕಡಿಮೆ ದೂರ. ಆದರೆ, ದಾರಿಯುದ್ದಕ್ಕೂ ಗುಡ್ಡ, ಕಾಡು, ತುಸು ನಿರ್ಜನ ಪ್ರದೇಶ; ನಂತರ ವಿಶಾಲವಾದ ಬತ್ತದ ಬಯಲಿದ್ದ 'ಹೆರಬೈಲಿ'ನಲ್ಲಿ ಆ ದಾರಿ ಸಾಗುತ್ತಿತ್ತು. ಅಲ್ಲೊಂದು ಪುಟ್ಟ ಹೊಳೆ. ಅದನ್ನು ದಾಟಲು ಒಂದೇ ಮರದ ಕಾಂಡದ ಸಂಕ. ಸುಮಾರು ಇಪ್ಪತ್ತೈದು ಅಡಿ ಅಗಲದ ಆ ಸಣ್ಣ ಹೊಳೆಯಲ್ಲಿ ಸದಾ ಕಾಲ ನೀರು; ಮಳೆಗಾಲದಲ್ಲಿ ತುಂಬಾ ನೀರು, ಚಳಿಗಾಲದಲ್ಲಿ ಹದವಾದ ನೀರು, ಬೇಸಗೆಯಲ್ಲಿ ತುಸು ನೀರು. ಅಲ್ಲಿನ ಉದ್ದನೆಯ ಸಂಕವನ್ನು ದಾಟಲು, ಮಕ್ಕಳಿಗೆ ನಿಜವಾಗಿಯೂ ತುಸು ಭಯ. ಒಂದೇ ಆ ಮರದ ಸಂಕದ ಮೇಲೆ ಜಾಗ್ರತೆಯಿಂದ ನಡೆಯುತ್ತಾ, ಮಧ್ಯ ಭಾಗ ತಲುಪಿದಾಕ್ಷಣ ಅದು ಸಣ್ಣಗೆ ಅಲುಗಾಡಲು ಆರಂಭವಾಗುತ್ತಿತ್ತು! ಆಧಾರಕ್ಕೆಂದು ಅದಕ್ಕೊಂದು ಮರದ ಕೈಪಿಡಿಯನ್ನು ಆಗಾಗ ಜೋಡಿಸುತ್ತಿದ್ದರು. ಆದರೆ ಅದು ಹೆಚ್ಚಿನ ಅವಧಿಯಲ್ಲಿ ಬಿದ್ದು ಹೋಗಿರುತ್ತಿದ್ದುದೇ ಜಾಸ್ತಿ. ಆದ್ದರಿಂದ ಆ ಸಂಕದ ಮೇಲಿನ ನಡಿಗೆ ಎಂದರೆ, ಮಕ್ಕಳಿಗಂತೂ ಹಗ್ಗದ ಮೇಲಿನ ನಡಿಗೆ. ಸಣ್ಣ ಮಕ್ಕಳು ಅದನ್ನು ದಾಟುವಾಗ ದೊಡ್ಡ ಮಕ್ಕಳು ಕೈ ಹಿಡಿದುಕೊಳ್ಳಲೇಬೇಕಿತ್ತು.

ಮಳೆಗಾಲದಲ್ಲಿ ಆ ತೋಡಿನಲ್ಲಿ ತುಂಬಾ ನೀರು ಇರುತ್ತಿದ್ದುದರಿಂದ, ಯಾವುದೇ ಕಾರಣಕ್ಕೂ ಆ ದಾರಿಯಲ್ಲಿ ಹೋಗಬಾರದೆಂದು ಮನೆಯವರು ತಾಕೀತು ಮಾಡುತ್ತಿದ್ದರು. ಚಳಿಗಾಲ ಮತ್ತು ಬೇಸಗೆಯಲ್ಲಿ ಒಮ್ಮೊಮ್ಮೆ ಹೋಗುತ್ತಿದ್ದೆವು; ಸಣ್ಣಗೆ ಅಲುಗಾಡುತ್ತಿದ್ದ ಆ ಹೆರಬೈಲು ಸಂಕದ ಮೇಲಿನ ನಡಿಗೆಯನ್ನು ನೆನಪಿಸಿಕೊಂಡರೆ ಈಗಲೂ ಅಂಗೈ ಹಿಂದಿನ ರೋಮ ನೆಟ್ಟಗೆ ನಿಲ್ಲುತ್ತದೆ – ಸಂಕದ ಮೇಲಿನ ನಡಿಗೆಯ ರೋಚಕತೆಯನ್ನು ಮತ್ತೊಮ್ಮೆ ಅನುಭವಿಸಿದಂತಾಗುತ್ತದೆ.

ಪ್ರಸ್ತುತ
ವಿರೇಶ್ ಎಸ್ ಅಬ್ಬಿಗೇರಿ

ವಲಸೆ ಬಂದು ಹಾಳು ಮಾಡುವುದೇಕೆ ಶಿವಾ?

ಲೋಕಸಭಾ ಚುನಾವಣೆ ಇತ್ತೀಚೆಗಷ್ಟೇ ಮುಗಿದಿದೆ. ರಾಜ್ಯದ ಮಟ್ಟಿಗೆ ತೆಗೆದುಕೊಂಡರೆ ಬಿಜೆಪಿ-ಜೆಡಿಎಸ್ ಮೈತ್ರಿ ಅಭೂತಪೂರ್ವ ಯಶಸ್ಸು ಪಡೆದಿದ್ದು ಕನಿಷ್ಠ ಎರಡಂಕಿಯನ್ನಾದರೂ ಮುಟ್ಟಬೇಕೆಂಬ ಕಾಂಗ್ರೆಸ್ ಕನಸಿಗೆ ಕೊಳ್ಳಿಯಿಟ್ಟಂತಾಗಿದೆ. ಮೈತ್ರಿಕೂಟ 19 ಸೀಟುಗಳನ್ನು ಪಡೆದರೆ ಕಾಂಗ್ರೆಸ್ 9 ಸ್ಥಾನಗಳಿಗೆ ತೃಪ್ತಿಪಡಬೇಕಾದ ಅನಿವಾರ್ಯತೆ ಸೃಷ್ಟಿಯಾಯಿತು.

ಕಳೆದ ಲೋಕಸಭಾ ಚುನಾವಣೆಯಲ್ಲಿ ಕಾಂಗ್ರೆಸ್ನ ಎಲ್ಲ ಅಭ್ಯರ್ಥಿಗಳೂ ಸೋತಾಗ ಉಪಮುಖ್ಯಮಂತ್ರಿ ಡಿ.ಕೆ.ಶಿವಕುಮಾರ್ ಅವರ ಸಹೋದರ ಡಿ.ಕೆ.ಸುರೇಶ ಅವರು ಮಾತ್ರ ಬೆಂಗಳೂರು ಗ್ರಾಮಾಂತರ ಕ್ಷೇತ್ರದಿಂದ ಗೆದ್ದ ಪಕ್ಷದ ಮಾನ ಉಳಿಸಿದ್ದರು. ಆದರೆ ದುರಾದೃಷ್ಟವೆಂಬಂತೆ ಈ ಬಾರಿ ತಮ್ಮ ಪಕ್ಷದ 9 ಜನ ಗೆದ್ದು ಸಂಸದರಾಗಿದ್ದು ಸುರೇಶ್ ಅವರಿಗೆ ಮಾತ್ರ ಅದೃಷ್ಟ ಕೈಕೊಟ್ಟಿತು. ಸುರೇಶ ಅವರು ಜನರ ಡಾಕ್ಟರ್ ಎಂದೇ ಖ್ಯಾತರಾಗಿದ್ದ ಜಯದೇವ ಹೃದ್ರೋಗದ ನಿರ್ದೇಶಕರಾಗಿದ್ದ ಡಾ ಮಂಜುನಾಥ್ ರವರ ವಿರುದ್ಧ ಎರಡೂವರೆ ಲಕ್ಷಕ್ಕೂ ಹೆಚ್ಚು ಅಂತರಗಳಿಂದ ಸೋತರು. ಆದರೆ ಈ ಸೋಲು ಕಾಂಗ್ರೆಸ್ ಪಕ್ಷಕ್ಕೆ ಅದರಲ್ಲೂ ಕನಕಪುರದ ಸಹೋದರರಿಗೆ ದಿಗ್ಭ್ರಮೆ ಉಂಟುಮಾಡಿದೆ. ಸುರೇಶ್ ಅವರಂತೂ ಈ ಸೋಲಿನಿಂದ ಇನ್ನೂ ಹೊರಬಂದಿಲ್ಲ. ಹಾಗೆ ನೋಡಿದರೆ ಮೈತ್ರಿಯಾಗಿದ್ದರಿಂದ ಮತ್ತು ಕುಮಾರಸ್ವಾಮಿಯವರ ಚಾಣಾಕ್ಷ ನಡೆಯಿಂದ ಸುರೇಶ ಅವರಿಗೆ ಸೋಲುಂಟಾಗಿದ್ದು, ಒಕ್ಕಲಿಗ ಸಮುದಾಯದ ನಾಯಕತ್ವಕ್ಕಾಗಿ ಎಚ್. ಡಿ. ಕುಮಾರಸ್ವಾಮಿ ಮತ್ತು ಡಿ. ಕೆ.ಶಿವಕುಮಾರ್ ನಡುವೆ ನಡೆಯುತ್ತಿರುವ ಗುದ್ದಾಟ ಈಗ ಮತ್ತೊಂದು ಮಜಲಿಗೆ ಹೊರಳಿದೆ. ಚನ್ನಪಟ್ಟಣದಿಂದ ಗೆದ್ದು ಶಾಸಕರಾಗಿದ್ದ ಕುಮಾರಸ್ವಾಮಿಯವರು ಈಗ ಸಂಸದರು ಮಾತ್ರವಲ್ಲದೆ ಕೇಂದ್ರ ಸರಕಾರದ ಕ್ಯಾಬಿನೆಟ್ ಸಚಿವರೂ ಕೂಡ ಆದರು. ಹಾಗಾಗಿ ಈಗ ಅವರಿಂದ ತೆರವಾದ ಚನ್ನಪಟ್ಟಣ ಕ್ಷೇತ್ರದಿಂದ ಮುಂದೆ ಯಾರು ಸ್ಪರ್ಧಿಸಲಿದ್ದಾರೆ ಎನ್ನುವುದು ಕುತೂಹಲಕ್ಕೆ ಕಾರಣವಾಗಿದೆ. ಬಿಜೆಪಿಯೇನೋ ಮೈತ್ರಿ ಮರ್ಪಾಲನೆಗಾಗಿ ಅದು ಜೆಡಿಎಸ್ ಸೀಟಾಗಿರುವುದರಿಂದ ಅವರಿಗೆ ಬಿಟ್ಟು ಕೊಡುವುದಾಗಿ ಹೇಳುತ್ತಿದೆ. ಒಂದೊಮ್ಮೆ ಸಿ. ಪಿ. ಯೋಗೀಶ್ವರ್ ಅವರೇ ಜೆಡಿಎಸ್ ಚಿಹ್ನೆಯಿಂದ ನಿಂತರೂ ಅಚ್ಚರಿ ಪಡಬೇಕಾಗಿಲ್ಲ.

ಕಾಂಗ್ರೆಸ್‌ನಿಂದ ಲೋಕಸಭೆಯಲ್ಲಿ ಸೋತಿರುವ ಸುರೇಶ್ ಅವರು ನಿಲ್ಲಬಹುದೆಂದು ಅಂದಾಜಿಸಲಾಗುತ್ತಿತ್ತು. ಆದರೆ ಈಗ ಓಡಾಡುತ್ತಿರುವ ತಾಜಾ ಸುದ್ದಿಯ ಪ್ರಕಾರ ಸುರೇಶ್ ಅವರಿಗೆ ತಮ್ಮ ಕ್ಷೇತ್ರವಾದ ಕನಕಪುರವನ್ನು ತ್ಯಾಗ (?) ಮಾಡಿ ಡಿಕೆಶಿಯವರೇ ಚನ್ನಪಟ್ಟಣಕ್ಕೆ ಬಂದು ನಿಲ್ಲಲಿದ್ದಾರೆ ಎಂದು ಹೇಳಲಾಗಿದೆ. ಹೌದು. ಈಗ ತಾನೇ ಚುನಾವಣೆಯಲ್ಲಿ ಸೋತಿರುವ ಸುರೇಶ್ ಅವರಿಗೆ ಮತ್ತೆ ಸೋಲುಂಟಾದರೆ ಅವರ ರಾಜಕೀಯ ಜೀವನಕ್ಕೆ ಪೆಟ್ಟು ಬೀಳಲಿದೆ ಎಂದರಿತಿರುವ ಡಿಕೆಶಿ ಅವರು ತಾವೇ ರಿಸ್ಕ್ ತೆಗೆದುಕೊಳ್ಳಲಿದ್ದಾರೆ ಎನ್ನಲಾಗಿದೆ. ಅಲ್ಲದೆ ಒಂದೊಮ್ಮೆ ಅವರು ನಿಂತರೆ ಉಪಮುಖ್ಯ ಮಂತ್ರಿ ಎನ್ನುವ ಕಾರಣಕ್ಕೆ ಗೆಲ್ಲುವ ಸಾಧ್ಯತೆಗಳು ಹೆಚ್ಚಾಗಿವೆ. ಆದರೆ ಕಾಂಗ್ರೆಸ್ ವಿರುದ್ಧ ಜೆಡಿಎಸ್ ಮತ್ತು ಬಿಜೆಪಿ ವೋಟ್ ಬ್ಯಾಂಕ್ ಒಂದಾಗುವುದರಿಂದ ಸುರೇಶ್ ಅವರ ಗೆಲುವಿಗೆ ತೊಡಕಾಗ ಬಹುದೆಂದು ಅಂದಾಜಿಸಲಾಗಿದೆ.

ಅದೂ ಅಲ್ಲದೆ ಒಂದೊಮ್ಮೆ ಸೋತರೆ ತಮ್ಮ ರಾಜಕೀಯ ಭವಿಷ್ಯಕ್ಕೂ ಊಹಿಸಿಕೊಳ್ಳಲಾಗದ ಪೆಟ್ಟು ಬೀಳುತ್ತದೆ ಎನ್ನುವುದನ್ನು ಶಿವಕುಮಾರ್ ಅವರೂ ಅರಿಯದ ವಿಷಯವೇನಲ್ಲ, ಆದರೆ ಇಂತಹ ರಿಸ್ಕ್ ತೆಗೆದುಕೊಳ್ಳದೇ ರಾಜಕೀಯದಲ್ಲಿ ಎತ್ತರಕ್ಕೆ ಬೆಳೆಯಲು ಸಾಧ್ಯವಿಲ್ಲ ಎನ್ನುವ ಅಂಶವನ್ನು ಅವರೂ ಅರ್ಥ ಮಾಡಿಕೊಂಡಿದ್ದಾರೆ. ಹಾಗಾಗಿ ಶತಾಯ ಗತಾಯ ಗೆಲ್ಲಲು ಬೇಕಾಗಿರುವ ಎಲ್ಲ ತಂತ್ರಗಳು, ಕೆಲಸಗಳನ್ನು ಅವರು ಮಾಡಲಿದ್ದಾರೆ ಎನ್ನುವುದು ಅವರಿಗೆ ತಿಳಿದಿದೆ.

ಇದೆಲ್ಲದರ ಮಧ್ಯೆ ಸಾಮಾನ್ಯ ನಾಗರಿಕನಿಗೆ ಅನಿಸುವುದೇನು ಎಂದು ತಿಳಿದುಕೊಳ್ಳುವ ಗೋಜಿಗೆ ಯಾರೂ ಹೋದಂತಿಲ್ಲ. ಈಗಾಗಲೇ ಉಪಮುಖ್ಯಮಂತ್ರಿಯೂ ಆಗಿರುವ ಶಿವಕುಮಾರ್ ಅವರು ತಮ್ಮ ಕುಟುಂಬದ ರಾಜಕೀಯ ಲಾಭಕ್ಕಾಗಿ ಇದ್ದ ಸ್ಥಾನವನ್ನು ತ್ಯಜಿಸಿ ಇನ್ನೊಂದು ಕ್ಷೇತ್ರಕ್ಕೆ ವಲಸೆ ಹೋಗುವುದು ಶುದ್ಧ ಕುಟುಂಬದ ಸ್ವಾರ್ಥ. ಆದರೆ ಜನರು ಮಾತ್ರ ನಾವು ನಿಮ್ಮನ್ನು ಚುನಾಯಿಸಿದ್ದೇವೆ. ಇನ್ನೂ ಅವಧಿ ಇರುವಾಗಲೇ ನಮ್ಮ ಪ್ರತಿನಿಧಿಯಾದ ನೀವು ಹೀಗೆ ಕ್ಷೇತ್ರ ತೊರೆದು ಹೋಗುವುದು ಯಾಕೆಂದು ಯಾರೂ ಪ್ರಶ್ನಿಸುವುದಿಲ್ಲ, ಬದಲಿಗೆ ಗಮನಿಸಿ ನೋಡಿ, ಬದಲಾಗಿ ಅವರು ತಮಗೊಂದು ರೋಚಕ ಚುನಾವಣಾ ಹಣಾಹಣಿ ನೋಡಲು ಸಿಗುತ್ತದೆ ಎಂದು ಜಾತಕ ಪಕ್ಷಿಯಂತೆ ಕಾಯುತ್ತ ಕೂಡುತ್ತಾರೆ. ಇಂಥವರ ಮಧ್ಯೆ ರಾಜ್ಯ ಮುಂದಕ್ಕೆ ಹೋಗಬೇಕೆಂದರೆ ಎಲ್ಲಿಂದ ಹೋಗಬೇಕು.

(ಲೇಖಕರು: ಹವ್ಯಾಸಿ ಬರಹಗಾರರು)

ಭಾರತದ ಯೋಗಕ್ಕೀಗ ಅಂತಾರಾಷ್ಟ್ರೀಯ ಮಟ್ಟದಲ್ಲಿ ಸುಯೋಗ

ಯೋಗಾಕ್ಷರ
ಜಯಶ್ರೀ ಕಾಲ್ಕುಂದ್ರಿ
vveditoped@gmail.com

ವಿಶ್ವಸಂಸ್ಥೆಯು ಜೂನ್ 21ರಂದು ಅಂತಾರಾಷ್ಟ್ರೀಯ ಯೋಗದಿನವನ್ನಾಗಿ ಆಚರಿಸಲು ಘೋಷಣೆ ಮಾಡಿದ ದಿನದಿಂದ ಭಾರತ ಮಾತ್ರವಲ್ಲ, ವಿಶ್ವದೆಲ್ಲೆಡೆ ಯೋಗದ ಕಂಪು ಪಸರಿಸಿದೆ ವಿಶ್ವದ ಪ್ರಮುಖ ನಗರಗಳಲ್ಲಿ ಯೋಗ ಪ್ರದರ್ಶನಗಳನ್ನು ನಡೆಸಲಾಗುತ್ತದೆ. ಇಷ್ಟು ಮಾತ್ರವಲ್ಲ, ಯೋಗದಿಂದ ಜನತೆಯನ್ನು ನಿರೋಗಿಗಳಾಗುವ ದಿಶೆಯಲ್ಲಿ, ಕೇಂದ್ರದ ಆಯುಷ್ ಮಂತ್ರಾಲಯವು ಕಾರ್ಯೋನ್ಮುಖವಾಗಿದೆ. ವಿಶ್ವಸಂಸ್ಥೆಯ ಮಹಾಪ್ರಧಾನ ಕಾರ್ಯದರ್ಶಿಗಳಾದ ಅಂಟೋನಿಯೋ ಗುಟರಸ್ ಅವರು, ಭಿಯೋಗ ಜನರನ್ನು ಒಗ್ಗೂಡಿಸುತ್ತದೆ. ದೇಹ ಮತ್ತು ಮನಸ್ಸನ್ನು ಬೆಸೆಯುತ್ತದೆ. ಶಿಸ್ತು ಮತ್ತು ಶಾಂತಿಯನ್ನು ಕಾಪಾಡಿಕೊಳ್ಳಲು, ಮಾರ್ಗದರ್ಶಕವಾಗಿದೆ. ಮಾನವೀಯತೆ ಮತ್ತು ಪ್ರಕೃತಿಯನ್ನು ಸಂಗಮಿಸುವ ಯೋಗ, ಬಲ, ಸೌಹಾರ್ದ ಮತ್ತು ಶಾಂತಿಗೆ ಮೂಲವಾಗಿದೆ. ವಿಶ್ವ ವಿಘಟನೆ ಯಾಗುತ್ತಿರುವ ಈ ಸಂದರ್ಭಕ್ಕೆ, ಪ್ರಾಚೀನ ಅಭ್ಯಾಸವಾದ ಯೋಗ ಮದ್ದಾಗಿದೆ. ಎಂದು ಅಭಿಪ್ರಾಯ ಪಡುತ್ತಾರೆ. ವಿಶ್ವದ ಬೇರೆ ಬೇರೆ ದೇಶಗಳಲ್ಲಿ ಭಾರತೀಯ ಮೂಲದ ಯೋಗ ಜನ ಪ್ರಿಯವಾಗಿದೆ. ಯೋಗದ ಮಹತ್ವ, ವೇದ, ಉಪನಿಷತ್ತು, ಭಗವದ್ಗೀತೆ ಹೀಗೆ ಇನ್ನೂ ಅನೇಕ ಧಾರ್ಮಿಕ ಗ್ರಂಥಗಳಲ್ಲಿ ಪ್ರಸ್ತಾಪಿಸಲ್ಪಟ್ಟಿದೆ. ಐಹಿಕ ಕಾಮನೆಗಳಿಂದ ಮನಸ್ಸನ್ನು ವಿಮೋಚನೆಗೊಳಿಸುವ ಯೋಗವು, ಪ್ರಪಂಚಕ್ಕೆ ಭಾರತದ ಕೊಡುಗೆಯೆಂಬುದು ಪ್ರತಿಯೊಬ್ಬ ಭಾರತೀಯನಿಗೂ ಹೆಮ್ಮೆ ತರುವಂತಹ ವಿಷಯ. ಪತಂಜಲಿ ಮುನಿಗಳು ಯೋಗದ ಪಿತಾಮಹರೆನಿಸಿದ್ದಾರೆ. ಸಂಸ್ಕೃತ ಪದವಾದ ಯೋಗದ ಮೂಲ ಪದ ಯುಜ ಎನ್ನಲಾಗಿದೆ. ಪತಂಜಲಿ ಮುನಿಗಳು, ಯೋಗ ಸಂಸ್ಥಾಪಕರು ಮಾತ್ರವಲ್ಲ, ಆಧ್ಯಾತ್ಮಿಕ ಚಿಂತಕರಾಗಿದ್ದರು. ಪತಂಜಲಿ ಯೋಗ ಸೂತ್ರ, ಹಿಂದೂ ತತ್ವಶಾಸ್ತ್ರದ ಪರಮ ಪವಿತ್ರ ಗ್ರಂಥವೆಂದೇ ಪರಿಗಣಿಸಲಾಗುತ್ತದೆ.

2014ರಲ್ಲಿ, ಭಾರತದ ಪ್ರಧಾನಿ ನರೇಂದ್ರ ಮೋದಿಯವರಿಂದ ವಿಶ್ವಸಂಸ್ಥೆಯ ಮಹಾಸಭೆಯಲ್ಲಿ, ಜೂನ್ 21ರಂದು ಅಂತಾರಾಷ್ಟ್ರೀಯ ಯೋಗ ದಿವಸವೆಂದು ಘೋಷಿಸಬೇಕೆಂಬ ಪ್ರಸ್ತಾಪಕ್ಕೆ ಮನ್ನಣೆ ದೊರೆತು, ಭಾರತದ ಯೋಗದ ಹಿರಿಮೆಯ ಮುಕುಟಕ್ಕೆ ಗರಿ ಮೂಡಿರುವದು ನಿಜಕ್ಕೂ ಪ್ರಶಂಶಾರ್ಹ. ಜೂನ್ 21ರಂದು ಅತ್ಯಂತ ಹೆಚ್ಚು ಸಮಯ ಹಗಲಿರುವ ದಿನವೂ ಹೌದು. ಆರೋಗ್ಯಪೂರ್ಣ ಬದುಕು ಯಾರಿಗೆ ಬೇಡ? ಇಂದಿನ ನಿರಂತರ ಬದಲಾವಣೆಯ ವೇಗ ದಲ್ಲಿ, ನವೀನತೆ, ವೈವಿಧ್ಯ ಮತ್ತು ಐಹಿಕ ಸುಖಗಳನ್ನು ಅರಸುತ್ತಾ ಬರುತ್ತಿರುವ ಮಾನವನನ್ನು ಅನೇಕ ರೀತಿಯ ಚಿಂತೆ, ಒತ್ತಡಗಳು ಸುತ್ತುವರಿದಿವೆ. ಆಧುನಿಕ ಜೀವನಶೈಲಿ, ಮಾನವನನ್ನು ಅನಾರೋಗ್ಯ ಮಾತ್ರವಲ್ಲ, ಕಷ್ಟ-ಕಾರ್ಪಣ್ಯಗಳ ಸಮುದ್ರದಲ್ಲಿ ಓಲಾಡುವಂತೆ ಮಾಡಿದೆ ಎನ್ನಬಹುದು. ಒತ್ತಡಗಳಿಂದ ಮಾನವನ ಮನಸ್ಸು, ದೇಹಗಳೆರಡೂ ಕುಸಿಯು ತ್ತಿವೆ. ನಮ್ಮ ಪೂರ್ವಜರು, ಸ್ವಸ್ಥ ಮನಸ್ಸು, ದೇಹಾರೋಗ್ಯ ಹಾಗೂ ಆಧ್ಯಾತ್ಮಿಕ ಸಾಧನೆಗಾಗಿ ಸಂಶೋಧಿಸಿದ ಯೋಗಶಾಸ್ತ್ರ ದಲ್ಲಿ ಬಳಲಿ ಬೆಂಡಾದ ಮಾನವನ ನೋವು, ಅಶಾಂತಿಗಳಿಗೂ ಸಂಪೂರ್ಣ ಪರಿಹಾರವಿದೆ, ನುರಿತ ವೈದ್ಯರಿಂದಲೂ ಗುಣ ಪಡಿಸಲಾಗದ ಶಾರೀರಿಕ ಮತ್ತು ಮಾನಸಿಕ ವ್ಯಾಧಿಗಳಿಂದ ಬಳಲುತ್ತಿರುವ ಜನಸಾಮಾನ್ಯರು, ಈ ಸಮಸ್ಯೆಯ ಪರಿಹಾರ ಕ್ಕಾಗಿ ಯೋಗಾಭ್ಯಾಸದ ಮೊರೆ ಹೋಗುತ್ತಿದ್ದಾರೆ. ಲಿಂಗ, ವಯಸ್ಸು, ಜಾತಿ ಮತ್ತು ಧರ್ಮಗಳನ್ನು ಮೀರಿ ಜನತೆ ಯೋಗದ ಪ್ರಯೋಜನ ಪಡೆದುಕೊಳ್ಳುತ್ತಿದ್ದಾರೆ. ತಪೋಬಲದಂತೆ ಸತತ ಯೋಗಾಭ್ಯಾಸದಿಂದಲೂ ಒಬ್ಬ ವ್ಯಕ್ತಿಯು ಅತ್ಯಂತ ಸೂಕ್ಷ್ಮರೂಪವನ್ನು ಪಡೆದು ಅದೃಶ್ಯನಾಗಬಹುದಾಂತಹ ಶಕ್ತಿಯನ್ನು ಪಡೆಯಬಹುದು ಎನ್ನಲಾಗಿದೆ.

ನಾವು ಸೇವಿಸುವ ಆಹಾರ, ಜೀವಕೋಶಗಳನ್ನು ತಲುಪಿ, ದೇಹದ ಅಂಗಗಳು, ಉತ್ತಮ ಕಾರ್ಯಕ್ಷಮತೆಯನ್ನು ಹೊಂದಿರುವುದೇ ಆರೋಗ್ಯವೆಂಬ ಭಾವನೆ ಜನಸಾಮಾನ್ಯರಲ್ಲಿ ಮನೆಮಾಡಿದೆ. ಶಾರೀರಿಕ ಆರೋಗ್ಯದ ಜೊತೆಜೊತೆಗೆ, ಉತ್ತಮ ಮಾನಸಿಕ ಸ್ಥಿತಿಯೂ ಪೂರಕವಾಗಿದ್ದಾಗ ಮಾತ್ರ ಬದುಕು ಸುಗಮವಾಗಿ ಸಾಗಬಲ್ಲದು. ಯೋಗದ ದೃಷ್ಟಿಯಲ್ಲಿ, ಪ್ರತಿ ವ್ಯಕ್ತಿ, ಶಾರೀರಿಕ-ಮಾನಸಿಕ ಆರೋಗ್ಯಗಳ ಜೊತೆಜೊತೆಗೆ ಆಧ್ಯಾತ್ಮಿಕವಾಗಿಯೂ ಆರೋಗ್ಯವಾಗಿದ್ದರೆ ಮಾತ್ರ ಆರೋಗ್ಯ ಪೂರ್ಣನೆನಿಸಿಕೊಳ್ಳುತ್ತಾನೆ ಎನ್ನಲಾಗಿದೆ.

ರೋಗ ನಿವಾರಣೆಯಲ್ಲಿ, ಯೋಗದ ಪಾತ್ರ ವಿಶಿಷ್ಟವೆನಿಸಿದೆ. ವರ್ತಮಾನದ ವ್ಯಾಧಿಗಳು ಮಾತ್ರವಲ್ಲ, ಮುಂದೆ ಕಾಡಲಿರುವ ರೋಗಗಳನ್ನು ನಿಗ್ರಹಿಸುವ ಮಾಂತ್ರಿಕ ಶಕ್ತಿ ಯೋಗಕ್ಕಿದೆ. ಯೋಗವೆಂಬುದು ರೋಗ ಸಂಸ್ಕಾರವನ್ನೇ ಕಿತ್ತು ಬಿಸುಡುವಷ್ಟು ಪ್ರಬಲ ಅಸ್ತ್ರವೆನಿಸಿದೆ. ಯೋಗದ ಒಂದು ಭಾಗವೇ ಯೋಗಾಸನವೆನ್ನಬಹುದು. ಮನಸ್ಸಿನಿಂದ ಯಾವುದೇ ಸಾಧನೆ ಮಾಡಬೇಕೆಂದರೆ ಮೊದಲು ದೇಹವನ್ನು ಸುಸ್ಥಿತಿಯಲ್ಲಿರಿಸಿಕೊಳ್ಳುವದಗತ್ಯ. ಯೋಗವೆಂದರೆ ಧ್ಯಾನವೆಂದು ಸಂತ ವ್ಯಾಸರು ನುಡಿಯುತ್ತಾರೆ. ದೀರ್ಘ ಧ್ಯಾನ ಮುದ್ರೆಗಳಿಂದ ಮನಸ್ಸಿಗೆ ಅನಿರ್ವಚನೀಯ ಶಾಂತಿ ದೊರೆತು, ಆತ್ಮ ಮತ್ತು ಪರಮಾತ್ಮಗಳೆರಡೂ ಒಂದೇ ಎನಿಸುತ್ತವೆ. ಅಜ್ಞಾನ. ಐಭೋಗದ ಲಾಲಸೆ, ಕಳವಳ, ಆತಂಕಗಳು ಮರೆಯಾಗಿ ನೆಮ್ಮದಿಯ ಭಾವ ಮೂಡುತ್ತದೆ. ಧ್ಯಾನವನ್ನು ದಿನದಲ್ಲಿ ಒಂದು ಬಾರಿ ಅಥವಾ ಎರಡು ಬಾರಿ(ಸುಮಾರು 20 ನಿಮಿಷಗಳ ಕಾಲ) ಮಾಡುವದರಿಂದ, ಹಲವಾರು ಪ್ರಯೋಜನಗಳಿವೆ. ಧ್ಯಾನದಿಂದ ಕ್ರಿಯಾಶೀಲತೆ, ಏಕಾಗ್ರತೆ, ಚುರುಕುತನ, ನೆನಪಿನ ಶಕ್ತಿ ಮತ್ತು ದೈಹಿಕ ಶಕ್ತಿಗಳನ್ನು ಹೆಚ್ಚಿಸಿಕೊಳ್ಳಬಹುದು.

ಅತ್ಯಂತ ಆತಂಕಭರಿತ ಸನ್ನಿವೇಶಗಳು ಎದುರಾದಾಗ, ಧ್ಯಾನದ ಮೂಲಕ ಮನಸ್ಸಿನಲ್ಲಿ ಮೂಡುವ ಇತ್ಯಾತ್ಮಕ ಭಾವನೆಗಳನ್ನು ನಿರ್ವಹಣೆ ಮಾಡಲು ಸಾಧ್ಯ. ಇಷ್ಟು ಮಾತ್ರವಲ್ಲ, ದೀರ್ಘಕಾಲದಿಂದ ಕಾಡುವ ದೈಹಿಕ ಮತ್ತು ಮಾನಸಿಕ ಸಮಸ್ಯೆಗಳೆನಿಸಿದ ಮೈಗ್ರೇನ್, ಖಿನ್ನತೆ, ಮಾದಕದ್ರವ್ಯ ವ್ಯಸನ, ನಿದ್ರಾರಾಹಿತ್ಯಗಳನ್ನು ನಿವಾರಿಸಿಕೊಳ್ಳಬಹುದು. ಯೋಗವೆಂದರೆ ಯೋಗವೂ ಹೌದು, ಅದೇ ರೀತಿ ಪ್ರಾಣಾಯಾಮವೂ ಹೌದು. ನಮ್ಮ ಉಸಿರಿನಲ್ಲಿ ಪ್ರಾಣ ಶಕ್ತಿ ಹರಿಯುತ್ತದೆ. ಈ ಪ್ರಾಣ ಶಕ್ತಿಯನ್ನು ವ್ಯವಸ್ಥಿತವಾಗಿ ನಿಯಂತ್ರಿಸುವದರಿಂದ ದೇಹದಲ್ಲಿ ಹರಿಯುವ ಚೈತನ್ಯವನ್ನೂ ಸಹ ಕ್ರಮಬದ್ಧಗೊಳಿಸಬಹುದು. ಯೋಗವು ಎಂಟು ಅಂಗಗಳನ್ನು ಹೊಂದಿದೆ. ಅದೇ ಅಷ್ಟಾಂಗ ಯೋಗ. ಪ್ರಾಚೀನ ಋಷಿ- ಮುನಿಗಳು ಪ್ರತಿಪಾದಿಸಿದ ಎಂಟು ಯೋಗ ಸೂತ್ರಗಳೆಂದರೆ, ಯಮ, ನಿಯಮ, ಆಸನ, ಪ್ರಾಣಾಯಾಮ, ಪ್ರತ್ಯಾಹಾರ, ಧಾರಣ, ಧ್ಯಾನ ಮತ್ತು ಸಮಾಧಿ. ಯಮಸೂತ್ರದಲ್ಲಿ, ಪಾಲಿಸ ಬೇಕಾದ ನಿಯಮಗಳೆಂದರೆ, ಅಹಿಂಸೆ, ಸತ್ಯ, ಅಸ್ತೇಯ, ಬ್ರಹ್ಮಚರ್ಯ ಮತ್ತು ಅಪರಿಗ್ರಹಗಳು. ಯಾವುದೇ ಕಾಲದಲ್ಲಿ ಯಾರಿಗೂ ನೋವುಂಟು ಮಾಡದಿರುವದು ಅಹಿಂಸೆ, ಕೆಲಸ-ಕಾರ್ಯಗಳಲ್ಲಿ ಯಥಾರ್ಥತೆ ತೋರುವದು ಸತ್ಯ, ಧರ್ಮರಹಿತ ಹಣವನ್ನು ಗಳಿಸದಿರುವದು ಅಸ್ತೇಯ, ಧರ್ಮಾನುಸಾರ ವಿವಾಹವಾದ ಸಂಗಾತಿಗೆ ನಿಷ್ಠೆಯಿಂದಿರು ವದು ಬ್ರಹ್ಮಚರ್ಯ ಮತ್ತು ಅಗತ್ಯಕ್ಕಿಂತಲೂ ಹೆಚ್ಚಾಗಿ ಏನನ್ನೂ ಸ್ವೀಕರಿಸದಿರುವದು. ಅಪರಿಗ್ರಹಗಳು ಯಮ ನಿಯಮ ಗಳೆನಿಸಿವೆ. ಪತಂಜಲಿ ಮುನಿಗಳ ಉಪದೇಶಾಮೃತದಂತೆ, ಈ ಐದೂ ನಿಯಮಗಳನ್ನು ಪರಿಪಾಲಿಸಿದ ಮನುಜ ದೇವಮಾನ ವನೆನುಸುತ್ತಾನೆ. ಮಾನವನ ದೇಹವೇ ದೇಗುಲವೆನಿಸಿದೆ. ಇದರಲ್ಲಿ ಪ್ರಾಣ ಸ್ವರೂಪನಾದ ಭಗವಂತ ನೆಲೆಸಿರುವದರಿಂದ. ಈ ದೇಹವನ್ನು ಶುಚಿಗೊಳಿಸಿಕೊಳ್ಳುವುದರ ಜೊತೆಗೆ ಋಣಾತ್ಮಕ ಭಾವನೆಗಳನ್ನು ಹೊರತಳ್ಳಬೇಕು. ಮನಸ್ಸಿನಿಂದ ಸಾಧನೆ ಮಾಡಲು ದೇಹದ ಆರೋಗ್ಯವೂ ಅತಿ ಮುಖ್ಯ. ದೇಹವನ್ನು ವಿವಿಧ ಭಂಗಿಗಳಲ್ಲಿ ತಿರುಗಿಸಿ, ಯೋಗಾಸನ ಮಾಡುವುದರಿಂದ ದೇಹದಲ್ಲಿ, ರಕ್ತದ ಪರಿಚಲನೆ ಸರಿಯಾಗುವುದರೊಂದಿಗೆ, ವಾತ-ಶೀತ-ಪಿತ್ತಗಳು ಸಮಸ್ಥಿತಿಯಲ್ಲಿರುತ್ತವೆ. ದೈಹಿಕ ಮತ್ತು ಮಾನಸಿಕ ಸ್ವಾಸ್ಥ್ಯಗಳು ಸಮತೋಲನದಲ್ಲಿರುತ್ತವೆ. ಈ ನಿಯಮಗಳ ಪಾಲನೆಯೇ ಮಹಾವ್ರತ ಎನಿಸಿದೆ. ಪ್ರಾಥಮಿಕ ವಾಗಿ ಗುರುಮುಖದಿಂದಲೇ ಯೋಗಾಸನಗಳನ್ನು ಕಲಿಯು ವದು ಸೂಕ್ತ, ಆಭ್ಯಾಸದಿಂದ ಆಸನ ಸ್ಥಿರವಾಗಿರಬೇಕು ಮತ್ತು ನೋವುರಹಿತವಾಗಿರಬೇಕು, ಎಲ್ಲಾ ಆಸನಗಳನ್ನು ಆಭ್ಯಸಿ ಸುತ್ತಾ ಹೋದರೆ, ಆಧ್ಯಾತ್ಮ ವಿದ್ಯೆ ಗೋಚರವಾಗುತ್ತದೆ. ಭಗವಂತನಲ್ಲಿ ಶ್ರದ್ಧೆ-ಭಕ್ತಿಗಳು ಮೂಡಿ ಮನಸ್ಸು ಸದಾ ಪ್ರಸನ್ನ ಚಿತ್ತವಾಗಿರುತ್ತದೆ. ಪತಂಜಲಿ ಮುನಿಗಳ ಪ್ರಕಾರ, ಯೋಗಾಸ ನವೆಂದರೆ, ಯೋಗಾಭ್ಯಾಸಿಯು ಧೃಢ ಮತ್ತು ಆರಾಮ ಸ್ಥಿತಿಯಲ್ಲಿ ಕುಳಿತುಕೊಳ್ಳುವ ಭಂಗಿ ಎಂದು ವ್ಯಾಖ್ಯಾನಿಸಿದ್ದಾರೆ. ಯೋಗದ ವಿವಿಧ ಆಸನಗಳನ್ನು ದೇಹದ ಭಾಗಗಳಿಗೆ ವ್ಯಾಯಾಮವಾಗುವಂತೆ ವಿನ್ಯಾಸಗೊಳಿಸಲಾಗಿದೆ. ಜನಪ್ರಿಯ ಯೋಗಾಸನಗಳೆಂದರೆ, ಸೂರ್ಯ ನಮಸ್ಕಾರ, ಭುಜಂಗಾಸನ, ವೀರಭದ್ರಾಸನ, ಶೀರ್ಷಾಸನ, ಮತ್ತು ತಾಡಾಸನಗಳು. ಯೋಗಾಸನಗಳನ್ನು ನಿರಂತರ ಮಾಡುವದರಿಂದ ರಕ್ತ ಪರಿಚಲನೆ ಉತ್ತಮವಾಗಿ, ಸ್ನಾಯು ಬಲ ಸುಧಾರಿಸು ವುದರೊಂದಿಗೆ ದೈಹಿಕ ಸಾಮರ್ಥ್ಯ ಹೆಚ್ಚುತ್ತದೆ ಮತ್ತು ಉತ್ತಮ ನಿದ್ರೆ ಬರುತ್ತದೆ.

ಯೋಗಾಭ್ಯಾಸಗಳಿಗೂ ಮತ್ತು ವ್ಯಾಯಾಮಗಳಿಗೂ ಹಲವಾರು ಅಂತರಗಳಿವೆ. ಯೋಗಾಭ್ಯಾಸಗಳನ್ನು ಮಾಡುವಾಗ ಮಿತವಾದ ಶಕ್ತಿ ವ್ಯಯವಾದರೆ, ವ್ಯಾಯಾಮಗಳನ್ನು ಮಾಡುವಾಗ ಹೆಚ್ಚಿನ ಶಕ್ತಿಯ ವ್ಯಯವಾಗುತ್ತದೆ. ಯೋಗಾಭ್ಯಾಸಗಳು ಆಯಾಸವನ್ನುಂಟು ಮಾಡದೆ, ದೇಹವನ್ನು ಹಗುರವಾಗಿಸುತ್ತದೆ. ಇದಕ್ಕೆ ವಿಪರೀತವಾಗಿ ವ್ಯಾಯಾಮಗಳು, ಆಯಾಸದ ಜೊತೆಗೆ ದೈಹಿಕ ಅಸ್ವಸ್ಥತೆಯನ್ನುಂಟು ಮಾಡು ತ್ತವೆ. ಯೋಗಾಭ್ಯಾಸಗಳಿಗೆ ವಯಸ್ಸು ತಡೆಗೋಡೆಯಾಗ ಲಾರದು. ವಯಸ್ಸು ಹೆಚ್ಚಾದಂತೆ ವ್ಯಾಯಾಮಗಳನ್ನು ಮಾಡುವುದು ಕಷ್ಟವೆನಿಸುತ್ತದೆ. ಯೋಗಾಸನಗಳು, ಶಾರೀರಕ, ಮಾನಸಿಕ ಮತ್ತು ಆಧ್ಯಾತ್ಮಿಕ ಆರೋಗ್ಯ ಸುಧಾರಣೆಯ ಗುರಿ ಹೊಂದಿದರೆ, ವ್ಯಾಯಾಮಗಳು ಶಾರೀರಿಕ ಮತ್ತು ಮಾನಸಿಕ ಆರೋಗ್ಯ ಸುಧಾರಣೆಯ ಗುರಿ ಹೊಂದಿವೆ.

ಇಂದಿನ ದಿನಗಳಲ್ಲಿ ವಿಶ್ವದಾದ್ಯಂತ ಸುಮಾರು ಐದು ಕೋಟಿಗೂ ಮಿಕ್ಕು ಜನರು ಯೋಗಾಭ್ಯಾಸ ಮಾಡುತ್ತಿದ್ದಾರೆ. ಗಮನಾರ್ಹ ವಿಷಯವೆಂದರೆ, ಅಮೆರಿಕದಲ್ಲಿ ಯೋಗ ವಾಣಿಜ್ಯ ಉದ್ಯಮವಾಗಿದೆ. ಯೋಗ ಸಾಧನೆಗೆ ಪೂರಕವಾಗಿರುವ ಯೋಗ ಪ್ಯಾಂಟ್ಸ್, ಯೋಗ ಮ್ಯಾಟ್, ಯೋಗ ಕ್ಲಬ್‌ಗಳು ಹೀಗೆ ಎಲ್ಲವೂ ವಾಣಿಜ್ಯೀಕರಣಗೊಂಡಿವೆ.

ಅಂತರಂಗದ ಕನ್ನಡಿಯಾದ ಯೋಗ ಹಿಂದೂ ಧರ್ಮವನ್ನು ಪ್ರಚುರ ಪಡಿಸುತ್ತದೆ ಎಂಬ ಅಪಾದನೆ, ಆಕ್ಷೇಪ, ಆರೋಪಗಳು ತೇಲಿ ಬರುತ್ತಿರುವುದು ವಿಪರ್ಯಾಸದ ಸಂಗತಿ. ಯೋಗ ಸಾಧನೆ ಚಿಂತನೆಯನ್ನಾಧರಿಸಿದ್ದೇ ಹೊರತು ಧರ್ಮವನ್ನಾಧರಿಸಿದ್ದಲ್ಲವೆಂಬ ಮಾತಿನಲ್ಲಿ ಸತ್ಯಾಂಶವಿಲ್ಲದಿಲ್ಲ. ಯೋಗ ವ್ಯಕ್ತಿಯ ವಿಕಸನಕ್ಕೆ ಸಾಧನವೆಂದು ಸ್ವಾಮಿ ವಿವೇಕಾನಂದರು ಪ್ರತಿಪಾದಿಸಿದ್ದಾರೆ. ಆರೋಪ-ಪ್ರತ್ಯಾರೋಪಗಳೇನೇ ಇರಲಿ, ಯೋಗಾಭ್ಯಾಸದ ಜನಪ್ರಿಯತೆ ಹೆಚ್ಚುತ್ತಲೇ ಇರುವುದು ಸಮಾಧಾನಕರ ಸಂಗತಿ. ಪ್ರಧಾನಿ ಮೋದಿಯವರು, ಅಭಿಪ್ರಾಯ ಪಡುವಂತೆ, ಯೋಗ ಪ್ರೀತಿಯನ್ನು ಧಾರೆಯೆರೆಯುತ್ತದೆ. ಯೋಗದ ಮೂಲಕ ಏಕ ಭಾರತ, ಶ್ರೇಷ್ಠ ಭಾರತ ಎಂಬುದನ್ನು ಜಗತ್ತಿನ ಮುಂದೆ ನಾವು ಸಾದರಪಡಿಸಬಹುದು. ವಿಶ್ವಾದ್ಯಂತ ಜನರು ಸ್ವಪ್ರೇರಣೆಯಿಂದ ಭಾಗಿಯಾಗಿರುವುದು ಯೋಗ ಶಕ್ತಿಯ ವಿಸ್ತರಣಶೀಲತೆಯನ್ನು ತೋರುತ್ತದೆ. ಹೀಗಾಗಿಯೇ 'ವಸುಧೈವ ಕುಟುಂಬಕಂ' ಗಾಗಿ ಯೋಗ ಅವಶ್ಯವಾಗಿದೆ. ಯೋಗಾಭ್ಯಾಸಗಳಿಂದ ಜಾಗತಿಕ ಆರೋಗ್ಯ ಸಮಸ್ಯೆಗಳು ಪರಿಹಾರವಾಗಿ, ವಿಶ್ವದೆಲ್ಲೆಡೆ ಜನತೆ ಆರೋಗ್ಯವಂತರಾಗಲೆಂಬ ಸದಾಶಯ ಭಾರತೀಯರದು.

ಅಭಿಮತ
ರಾಸುಮ ಭಟ್

ನಳಂದ ವೈಭವ ಮರುಕಳಿಸಲಿ

ನಳಂದ ಪ್ರಾಂತ್ಯವು ಭಾರತದ ರಾಜ್ಯ ಬಿಹಾರದ ರಾಜಧಾನಿಯಾದ ಪಾಟ್ನಾದ ಆಗ್ನೇಯ ಭಾಗದಲ್ಲಿ ಸುಮಾರು 55 ಮೈಲು ದೂರದಲ್ಲಿದೆ. ಇಲ್ಲಿ ಪ್ರಖ್ಯಾತ ನಳಂದ ವಿಶ್ವವಿದ್ಯಾಲಯವು ಕ್ರಿ.ಶ. 427 ರಿಂದ 1197 ವರೆಗೆ ವಿಶ್ವದ ಪ್ರಮುಖ ವ್ಯಾಸಂಗ ಕೇಂದ್ರವಾಗಿತ್ತು. ಇದು ಇತಿಹಾಸದಲ್ಲಿ ನಮೂದಿತವಾದ ಮೊದಲ ಅತಿ ಶ್ರೇಷ್ಠವಾದ ವಿಶ್ವವಿದ್ಯಾಲಯ ಎಂದು ಕರೆಯಲ್ಪಟ್ಟಿದೆ.

ನಳಂದ ವಿಶ್ವವಿದ್ಯಾಲಯದ ಇತಿಹಾಸವನ್ನು ಗಮನಿಸುವುದಾದರೆ ಇದು ಗುಪ್ತ ಸಾಮ್ರಾಟ ಕುಮಾರಗುಪ್ತನ ಕಾಲದಲ್ಲಿ ಸ್ಥಾಪಿತವಾಯಿತೆಂದು ಐತಿಹಾಸಿಕ ಅಧ್ಯಯನವು ತಿಳಿಸುತ್ತದೆ.ಆ ಸ್ಥಳದಲ್ಲಿ ಅವರ ಒಂದು ಮುದ್ರೆಯು ದೊರೆತಿದ್ದರಿಂದ ಪ್ರಜ್ಞಾವರ್ಮ ಮತ್ತು ಜುವಾಂಗ್‌ಜುಂಗ್ ಇಬ್ಬರೂ ಅವನನ್ನೇ ಇದರ ಸ್ಥಾಪಕನೆಂದು ಉಲ್ಲೇಖಿಸಿದ್ದಾರೆ. ಇತಿಹಾಸಜ್ಞ ಸುಕುಮಾರ್ ದತ್ತರ ಪ್ರಕಾರ ನಳಂದ ವಿಶ್ವವಿದ್ಯಾಲಯದ ಚರಿತ್ರೆಯು ಗುಪ್ತರ ವಂಶಪಾರಂಪರ್ಯದ ಪ್ರಗತಿಪರ ಸಾಂಸ್ಕೃತಿಕ ಸಂಪ್ರದಾಯದ ಮೇಲೆ ಪ್ರಭಾವ ಬೀರಿದ ಆರರಿಂದ ಒಂಬತ್ತನೆಯ ಶತಮಾನದವರೆಗೆ ಇದರ ಬೆಳವಣಿಗೆ, ಅಭಿ ವೃದ್ಧಿ ಮತ್ತು ಸೌಕರ್ಯಕ್ಕೆ ಗುಪ್ತರು ಸಹಕರಿಸಿದರು. ಪ್ರಖ್ಯಾತ ಚೀನಿ ಯಾತ್ರಿಕ, ಇತಿಹಾಸಕಾರ ಹ್ಯೂಯೆನ್ ತ್ಸಾಂಗ್ ಕ್ರಿ.ಶ. 629-645 ಐದು ವರ್ಷ ನಳಂದದಲ್ಲಿ ವಿದ್ಯಾರ್ಥಿಯಾಗಿದ್ದ. ನಳಂದ ವಿಶ್ವವಿದ್ಯಾ ಲಯವು ಉತ್ತುಂಗ ಸ್ಥಿತಿಯಲ್ಲಿದ್ದಾಗ ಸುಮಾರು 10,000 ವಿದ್ಯಾರ್ಥಿ ಗಳನ್ನು ಮತ್ತು 2,000 ಅಧ್ಯಾಪಕರನ್ನು ಒಳಗೊಂಡಿತ್ತು ಹಾಗೂ 90 ಲಕ್ಷಕ್ಕೂ ಹೆಚ್ಚು ಅಮೂಲ್ಯ ಹಸ್ತಪ್ರತಿಗಳನ್ನು ಹೊಂದಿತ್ತು ಎಂದೂ ಇತಿಹಾಸದಲ್ಲಿ ದಾಖಲಾಗಿದೆ.1193ರಲ್ಲಿ ನಳಂದ ವಿಶ್ವವಿದ್ಯಾಲಯವು ಬಖ್ತಿಯಾರ್ ಖಿಲ್ಜಿಯ ದಾಳಿಯಿಂದ ಸಂಪೂರ್ಣವಾಗಿ ನಾಶವಾಯಿತು.

ಪ್ರಸ್ತುತ ಬಿಹಾರದ ರಾಜ್ ಗೀರ್‌ನಲ್ಲಿ ಹೊಸದಾಗಿ 17 ರಾಷ್ಟ್ರಗಳಾದ ಆಸ್ಟ್ರೇಲಿಯಾ, ಬಾಂಗ್ಲಾದೇಶ, ಭೂತಾನ್, ಬ್ರೂನಿ, ಕಾಂಬೋಡಿಯಾ, ಚೀನಾ, ಇಂಡೋನೇಷಿಯಾ, ಲಾವೋಸ್, ಮಾರಿಷಸ್, ಮ್ಯಾನ್ಮಾರ್, ನ್ಯೂಜಿಲೆಂಡ್, ಪೋರ್ಚುಗಲ್, ಸಿಂಗಾಪುರ, ದ.ಕೊರಿಯಾ, ಶ್ರೀಲಂಕಾ, ಥಾಯ್ಲೆಂಡ್ ಮತ್ತು ವಿಯೆಟ್ನಾಂ ಸಹಭಾಗಿತ್ವದಲ್ಲಿ 455 ಎಕರೆ ಸ್ಥಳದಲ್ಲಿ 1749 ಕೋಟಿ ರು. ವೆಚ್ಚದಲ್ಲಿ 40 ತರಗತಿ ಕೊಠಡಿಗಳೊಂದಿಗೆ ಎರಡು ಶೈಕ್ಷಣಿಕ ಬ್ಲಾಕ್‌ಗಳು ಸೇರಿ ಒಟ್ಟು 1,900 ಆಸನ ಸಾಮರ್ಥ್ಯ ವಿರುವ ಮತ್ತು ತಲಾ 300 ಆಸನಗಳ ಸಾಮರ್ಥ್ಯದ 2 ಸಭಾಂಗಣಗಳನ್ನು ಹೊಂದಿ ದ್ದು, ಸುಮಾರು 550 ವಿದ್ಯಾರ್ಥಿಗಳ ಸಾಮರ್ಥ್ಯವನ್ನು ಹೊಂದಿರುವ ಹಾಸ್ಟೆಲ್‌ನ್ನು ಸಹ ಹೊಂದಿರುವ, ನೂತನ ನಳಂದ ವಿಶ್ವವಿದ್ಯಾಲಯದಲ್ಲಿ ಅಂತಾರಾಷ್ಟ್ರೀಯ ಕೇಂದ್ರ 2000 ವ್ಯಕ್ತಿಗಳಿಗೆ ಅವಕಾಶ ಕಲ್ಪಿಸುವ ಆಂಫಿಥಿಯೇಟರ್, ಅಧ್ಯಾಪಕರ ಕ್ಲಬ್ ಮತ್ತು ಕ್ರೀಡಾ ಸಂಕೀರ್ಣ ಸೇರಿದಂತೆ ಹಲವಾರು ಇತರ ಸೌಲಭ್ಯಗಳನ್ನು ಹೊಂದಿದೆ.

ಜೊತೆಗೆ ಸೌರ ಸ್ಥಾವರ, ನೀರಿನ ಸಂಸ್ಕರಣಾ ಘಟಕಗಳು, ತ್ಯಾಜ್ಯ ನೀರು ಮರುಬಳಕೆ ಘಟಕ, 100 ಎಕರೆ ಜಲಮೂಲವನ್ನೂ ಹೊಂದಿರುವ ನಳಂದ ವಿಶ್ವವಿದ್ಯಾಲಯ ಮತ್ತೊಮ್ಮೆ ಜಗತ್ತಿನಲ್ಲಿ ತನ್ನ ಛಾಪು ಮೂಡಿಸಲೆಂದೂ ಆಶಿಸೋಣ.

(ಲೇಖಕರು: ಸಂಶೋಧನಾ ವಿದ್ಯಾರ್ಥಿ)

ಅಚ್ಚುಕಟ್ಟು ಪ್ರದೇಶ
RNI no: 3918/59
VISHVAVANI, Printed & Published by : VISHWESHWAR BHAT, On behalf of Vishwakshara Media Private Ltd., #483/1A/2A/3 Shri Ram plaza, 3rd floor, opp to Jain college, behind Kotak Mahindra Bank, Club Road, Hubli. Printed @ manipal media network limited Sy no7/2,plot no CA-3/1,28 (p)&29 (p),Kapnoor,2nd stage industrial area,kapnoor village, Gulbarga-585104
Editor-in Chief : Vishweshwar Bhat. ಪ್ರಧಾನ ಸಂಪಾದಕ: ವಿಶ್ವೇಶ್ವರ ಭಟ್
CopyRight: Vishwakshara Media Private Ltd. All rights reserved. Reproduction in any manner electronic or otherwise, in whole or in part, without prior written permission is prohibited.
ನಮ್ಮ ಆವೃತ್ತಿಗಳು: ಬೆಂಗಳೂರು, ಹುಬ್ಬಳ್ಳಿ ಮಂಗಳೂರು, ಬೆಳಗಾವಿ ಕಲಬುರಗಿ, ದಾವಣಗೆರೆ
Vol:67, Issue: 46

ಸಮಾಚಾರ ಸಣ್ಣದಲ್ಲ

ರಾಷ್ಟ್ರಪತಿ ಜನ್ಮದಿನ: ಜಗನ್ನಾಥನಿಗೆ ಪೂಜೆ

ಪುರಿ: ರಾಷ್ಟ್ರಪತಿ ದ್ರೌಪದಿ ಮುರ್ಮು ಅವರು ಜನ್ಮದಿನ ಪ್ರಯುಕ್ತ ಗುರುವಾರ ಬೆಳಗ್ಗೆ ಒಡಿಶಾದ ಪುರಿಗೆ ತೆರಳಿ ಶ್ರೀ ಜಗನ್ನಾಥ ಭಗವಾನನಿಗೆ ಪೂಜೆ ಸಲ್ಲಿಸಿದರು. ದೆಹಲಿಯಲ್ಲಿ ದೀನದಯಾಳ್ ಉಪಾಧ್ಯಾಯ ವಿಶೇಷಚೇತನ ಮಕ್ಕಳ ಸಂಸ್ಥೆಗೆ ಭೇಟಿ ನೀಡಿ ಮಕ್ಕಳ ಜತೆ ಕಾಲ ಕಳೆದರು. ಉಪ ರಾಷ್ಟ್ರಪತಿ ಜಗದೀಪ್ ಧನಕರ್ ಮತ್ತು ಅವರ ಪತ್ನಿ ರಾಷ್ಟ್ರಪತಿ ಭವನಕ್ಕೆ ಭೇಟಿ ನೀಡಿ ದ್ರೌಪದಿ ಮುರ್ಮು ಅವರಿಗೆ ಜನ್ಮದಿನದ ಶುಭಾಶಯ ಕೋರಿದರು. ಪ್ರಧಾನಿ ನರೇಂದ್ರ ಮೋದಿ ಮತ್ತು ಕೇಂದ್ರ ಗೃಹ ಸಚಿವ ಅಮಿತ್ ಶಾ ಅವರೂ ಕರೆ ಮಾಡಿ ರಾಷ್ಟ್ರಪತಿಗೆ ಜನ್ಮದಿನದ ಶುಭ ಕೋರಿದರು.

ಶೀಘ್ರ ಹೊಸದಾಗಿಯೇ 'ನೆಟ್': ಕೇಂದ್ರ ಪ್ರಕಟ

ದೆಹಲಿ: ಅಕ್ರಮ ಆರೋಪ ಹಿನ್ನೆಲೆ ಕೇಂದ್ರ ಸರಕಾರ ಯುಜಿಸಿ-ನೆಟ್ ಪರೀಕ್ಷೆ ರದ್ದುಗೊಳಿಸಿದ್ದು, ಶೀಘ್ರವೇ ಹೊಸದಾಗಿ ಪರೀಕ್ಷೆ ನಡೆಸುವುದಾಗಿ ಕೇಂದ್ರದ ಶಿಕ್ಷಣ ಸಚಿವಾಲಯ ಗುರುವಾರ ತಿಳಿಸಿದೆ. ಯುಜಿಸಿ-ನೆಟ್ ಪರೀಕ್ಷೆ ಬಗ್ಗೆ ಯಾವುದೇ ನಿರ್ದಿಷ್ಟ ದೂರು ಕೇಳಿಬಂದಿಲ್ಲ. ಆದರೆ ಲಭ್ಯವಿರುವ ಆಂತರಿಕ ಮಾಹಿತಿ ಆಧರಿಸಿ ಸ್ವಯಂ ಪ್ರೇರಿತವಾಗಿ 'ನೆಟ್' ರದ್ದುಗೊಳಿಸಲಾಗಿದೆ. ಯುಜಿಸಿ-ನೆಟ್ ಪರೀಕ್ಷೆಯಲ್ಲಿ ಅಕ್ರಮ ನಡೆದಿರುವುದು ಮೇಲ್ನೋಟಕ್ಕೆ ಕಂಡುಬಂದಿದೆ. ಹೀಗಾಗಿ ಮತ್ತೊಮ್ಮೆ ಪರೀಕ್ಷೆ ನಡೆಸಲಾಗುವುದು. ಹೊಸ ದಿನಾಂಕ ಶೀಘ್ರ ಪ್ರಕಟಿಸಲಾಗುವುದು ಎಂದು ಶಿಕ್ಷಣ ಸಚಿವಾಲಯದ ಅಧಿಕಾರಿಗಳು ಗುರುವಾರ ತಿಳಿಸಿದ್ದಾರೆ. ಜೂ.18ರಂದು ಯುಜಿಸಿ-ನೆಟ್ ನಡೆಸಲಾಗಿತ್ತು. ಆದರೆ, ಪರೀಕ್ಷೆಯಲ್ಲಿ ಕೆಲವು ಅಕ್ರಮಗಳು ನಡೆದಿರುವ ಬಗ್ಗೆ ಯುಜಿಸಿಗೆ ಕೇಂದ್ರ ಗೃಹ ವ್ಯವಹಾರಗಳ ಸಚಿವಾಲಯದಡಿ ಬರುವ ಭಾರತೀಯ ಸೈಬರ್ ಅಪರಾಧ ಸಮನ್ವಯ ಕೇಂದ್ರದ ರಾಷ್ಟ್ರೀಯ ಸೈಬರ್ ಕ್ರೈಮ್ ಥ್ರೆಟ್ ಅನಾಲಿಟಿಕ್ಸ್ ಘಟಕದಿಂದ ಮಾಹಿತಿ ಬಂದಿತ್ತು.

20 ಸಾವಿರ ಕೋಟಿ ರು. ವಂಚನೆ: ಇ.ಡಿ ಶೋಧ

ದೆಹಲಿ: ಬ್ಯಾಂಕ್‌ಗಳಿಗೆ 20 ಸಾವಿರ ಕೋಟಿ ರು. ಗಳಷ್ಟು ಭಾರೀ ವಂಚನೆ ಮಾಡಿರುವ ಆರೋಪ ಹೊತ್ತಿರುವ ಆಮ್ಟೆಕ್ ಕಂಪನಿ ಮತ್ತು ಅದರ ಸಂಸ್ಥಾಪಕರ ನಿವಾಸಗಳು, ಕಚೇರಿಗಳ ಮೇಲೆ ಜಾರಿ ನಿರ್ದೇಶನಾಲಯದ ಅಧಿಕಾರಿಗಳ ತಂಡ ಗುರುವಾರ ದಾಳಿ ನಡೆಸಿ ದಾಖಲೆಗಳಿಗಾಗಿ ಶೋಧ ಕೈಗೊಂಡಿದೆ. ಅರವಿಂದ್ ಧಾಮ್, ಗೌತಮ್ ಮಲ್ಹೋತ್ರಾ, ಒಡೆತನದ ಆಮ್ಟೆಕ್ ಸಮೂಹದ ಕಂಪನಿಗಳಿಗೆ ಸೇರಿದಂತೆ ದೆಹಲಿ, ರಾಷ್ಟ್ರ ರಾಜಧಾನಿ ಪ್ರದೇಶ, ಮುಂಬೈ, ನಾಗಪುರ ಸೇರಿದಂತೆ ಒಟ್ಟು 35 ಸ್ಥಳಗಳಲ್ಲಿ ಇ.ಡಿ. ಅಧಿಕಾರಿಗಳ ದೊಡ್ಡ ತಂಡ ದಾಳಿ ನಡೆಸಿ ಶೋಧಿಸಿದೆ.

ಇವಿಎಂ ಪರಿಶೀಲನೆಗೆ ಅಭ್ಯರ್ಥಿಗಳ 8 ಅರ್ಜಿ

ದೆಹಲಿ: ಲೋಕಸಭಾ ಚುನಾವಣೆ ಫಲಿತಾಂಶ ಜೂ.4ರಂದು ಪ್ರಕಟವಾದ ನಂತರ ಇವಿಎಂಗಳಲ್ಲಿ ಅಳವಡಿಸಿರುವ ಮೈಕ್ರೋ ಕಂಟ್ರೋಲರ್ ಚಿಪ್‌ಗಳಲ್ಲಿ ಆಗಿರುವ ಮಾರ್ಪಾಡು ಪರಿಶೀಲಿಸುವಂತೆ ಕೋರಿ ಬಿಜೆಪಿ ಮತ್ತು ಕಾಂಗ್ರೆಸ್ ಸೇರಿದಂತೆ ಕೆಲವು ಅಭ್ಯರ್ಥಿಗಳು ಚುನಾವಣಾ ಆಯೋಗಕ್ಕೆ 8 ಅರ್ಜಿಗಳನ್ನು ಸಲ್ಲಿಸಿದ್ದಾರೆ. ಇವಿಎಂ ದುರ್ಬಳಕೆ ಅನುಮಾನ ಆಧಾರರಹಿತ ಎಂಬುದನ್ನು ಮಾನ್ಯ ಮಾಡಿದ್ದ ಸುಪ್ರೀಂ ಕೋರ್ಟ್, ಚುನಾವಣಾ ಫಲಿತಾಂಶದಲ್ಲಿ 2 ಮತ್ತು 3ನೇ ಸ್ಥಾನ ಗಳಿಸಿದ ಅಭ್ಯರ್ಥಿಗಳಿಗೆ ಇವಿಎಂ ಪರಿಶೀಲನೆ ಕೋರಲು ಅವಕಾಶ ನೀಡಿದೆ. ಸುಪ್ರೀಂ ಆದೇಶವನ್ನೇ ಆಧಾರವಾಗಿಟ್ಟುಕೊಂಡು ಅಭ್ಯರ್ಥಿಗಳು ಇವಿಎಂ ಪರಿಶೀಲನೆಗೆ ಮನವಿ ಮಾಡಿದ್ದಾರೆ. ಮಹಾರಾಷ್ಟ್ರ ಅಹಮದ್‌ನಗರ ಕ್ಷೇತ್ರದಲ್ಲಿ ಎನ್‌ಸಿಪಿ(ಶರದ್ ಬಣ) ನೀಲೇಶ್ ಲಂಕೆ ವಿರುದ್ಧ ಸೋಲುಂಡಿರುವ ಬಿಜೆಪಿ ಅಭ್ಯರ್ಥಿ ಸುಜಯ್ ವಿಖೆ-ಪಾಟೀಲ್ 40 ಮತಗಟ್ಟೆಗಳಲ್ಲಿ ಇವಿಎಂ ಯಂತ್ರಗಳ ಪರಿಶೀಲನೆ ಕೋರಿದ್ದಾರೆ.

ಕೇಜ್ರಿವಾಲ್‌ಗೆ ಕಡೆಗೂ ಜಾಮೀನು

ದೆಹಲಿ: ಅಕ್ರಮ ಹಣ ವರ್ಗಾವಣೆ ಪ್ರಕರಣದಲ್ಲಿ ಜಾರಿ ನಿರ್ದೇಶನಾಲಯದಿಂದ ಬಂಧಿತರಾಗಿರುವ ದೆಹಲಿ ಸಿಎಂ ಅರವಿಂದ್ ಕೇಜ್ರಿವಾಲ್ ಅವರ ಸಾಮಾನ್ಯ ಜಾಮೀನು ಅರ್ಜಿಯ ವಿಚಾರಣೆ ಪೂರ್ಣಗೊಳಿಸಿದ ದೆಹಲಿಯ ರೋಸ್ ಅವೆನ್ಯೂ ನ್ಯಾಯಾಲಯ ಗುರುವಾರ ಜಾಮೀನು ಮಂಜೂರು ಮಾಡಿದೆ. 1 ಲಕ್ಷ ರು. ಮೊತ್ತದ ಬಾಂಡ್ ಸಲ್ಲಿಸಿ ಜಾಮೀನು ಪಡೆದುಕೊಳ್ಳುವಂತೆ ನ್ಯಾಯಾಧೀಶ ನಿಯಾಯ್ ಬಿಂದು ಅವರು ಗುರುವಾರ ಆದೇಶ ಹೊರಡಿಸಿದ್ದಾರೆ. ಕೇಜ್ರಿವಾಲ್ ಅವರ 3 ತಿಂಗಳ ಜೈಲುವಾಸ ತಾತ್ಕಾಲಿಕವಾಗಿ ಅಂತ್ಯವಾದಂತಾಗಿದೆ.

ಕೇಂದ್ರ ಸರಕಾರ, ಎನ್‌ಟಿಎಗೆ ಸುಪ್ರೀಂ ನೋಟಿಸ್ | ವಿಚಾರಣೆ ನಿಲ್ಲಿಸಿ, ನೀಟ್ ಅರ್ಜಿಗಳ ವರ್ಗಾಯಿಸಿ: 3 ಹೈಕೋರ್ಟ್‌ಗಳಿಗೆ ಸುಪ್ರೀಂ ಕೋರ್ಟ್ ಸೂಚನೆ

ನೀಟ್: ಜು.8ಕ್ಕೆ ವಿಚಾರಣೆ

ದೆಹಲಿ: ವೈದ್ಯಕೀಯ ಶಿಕ್ಷಣ ಪ್ರವೇಶಕ್ಕೆ ಸಂಬಂಧಿಸಿದ ನೀಟ್-ಯುಜಿ 2024ರ ಕೃಪಾಂಕ ಪಡೆದ ವಿದ್ಯಾರ್ಥಿಗಳಿಗೆ ಮರು ಪರೀಕ್ಷೆಗೆ ಅವಕಾಶ ನೀಡಿದ್ದು, ತಮಗೂ ಮರುಪರೀಕ್ಷೆಗೆ ಅವಕಾಶ ನೀಡುವಂತೆ ಕೋರಿ ಕೆಲವು ವಿದ್ಯಾರ್ಥಿಗಳು ಸಲ್ಲಿಸಿದ್ದ ಅರ್ಜಿ ಸಂಬಂಧ ಸುಪ್ರೀಂ ಕೋರ್ಟ್, ಕೇಂದ್ರ ಸರಕಾರ ಮತ್ತು ಎನ್‌ಟಿಎಗೆ ನೋಟಿಸ್ ಜಾರಿ ಮಾಡಿದೆ.

'ನೀಟ್'ಗೆ ಮೇಘಾಲಯ ಕೇಂದ್ರದಲ್ಲಿ ಹಾಜರಾದ ತಮಗೆ 45 ನಿಮಿಷ ವ್ಯರ್ಥವಾಗಿ ಕಳೆದುಹೋಯಿತು. ಗ್ರೇಸ್ ಅಂಕ ಪಡೆದು ಜೂ.23ರಂದು ಮರು ಪರೀಕ್ಷೆಗೆ ಅವಕಾಶ ನೀಡಿದ್ದ 1,563 ವಿದ್ಯಾರ್ಥಿಗಳ ಜತೆಗೆ ತಮ್ಮನ್ನೂ ಸೇರಿಸಬೇಕೆಂದು ಕೋರಿ ಕೆಲ ವಿದ್ಯಾರ್ಥಿಗಳು ಸಲ್ಲಿಸಿದ ಅರ್ಜಿ ಮೇರೆಗೆ ಸುಪ್ರೀಂ ಕೋರ್ಟ್ ಕೇಂದ್ರ ಸರಕಾರ ಮತ್ತು ಎನ್‌ಟಿಎಗೆ ಗುರುವಾರ ನೋಟಿಸ್ ಜಾರಿ ಮಾಡಿದೆ.

ಇದೇ ವೇಳೆ, 'ನೀಟ್' ವಿವಾದ ಸಂಬಂಧ 3 ಹೈಕೋರ್ಟ್‌ಗಳಲ್ಲಿ ಸಲ್ಲಿಕೆಯಾಗಿದ್ದ ಅರ್ಜಿಗಳ ವಿಚಾರಣೆಗೆ ಸುಪ್ರೀಂ ಕೋರ್ಟ್ ಗುರುವಾರ ತಡೆ ನೀಡಿದ್ದು, ಎಲ್ಲಾ ಅರ್ಜಿಗಳನ್ನು ಸುಪ್ರೀಂ ಕೋರ್ಟ್‌ಗೆ ವರ್ಗಾಯಿಸಲು ಕ್ರಮ ಕೈಗೊಳ್ಳುವಂತೆ ಆದೇಶಿಸಿದೆ. ಅಲ್ಲದೇ, ನೀಟ್-ಯುಜಿ 2024ರ ಮುಂದುವರದಿ ಭಾಗವಾಗಿ ಕೌನ್ಸೆಲಿಂಗ್ ನಡೆಸುವುದಕ್ಕೆ ತಡೆ ನೀಡಲು ಸುಪ್ರೀಂ ಕೋರ್ಟ್ ಮತ್ತೊಮ್ಮೆ ನಿರಾಕರಿಸಿದೆ.

ನ್ಯಾಯಮೂರ್ತಿ ವಿಕ್ರಮ್ ನಾಥ್ ಮತ್ತು ನ್ಯಾ.ಎಸ್.ವಿ.ಎನ್.ಭಟ್ಟಿ ಅವರ ರಜಾಕಾಲದ ಪೀಠ 3 ಹೈಕೋರ್ಟ್‌ಗಳಲ್ಲಿ ಬಾಕಿ ಇರುವ ನೀಟ್‌ಗೆ ಸಂಬಂಧಿಸಿದ ಅರ್ಜಿಗಳನ್ನು ಸುಪ್ರೀಂ ಕೋರ್ಟ್‌ಗೆ ವರ್ಗಾಯಿಸಲು ಎನ್ಟಿಎ ಸಲ್ಲಿಸಿದ ಪ್ರತ್ಯೇಕ ಅರ್ಜಿಗಳ ಬಗ್ಗೆ ಇತರೆ ಕಕ್ಷಿದಾರರಿಂದ ಪ್ರತಿಕ್ರಿಯೆಗಳನ್ನು ಕೇಳಿದೆ.

ರಾಷ್ಟ್ರೀಯ ಪರೀಕ್ಷಾ ಸಂಸ್ಥೆ ಮತ್ತು ಇತರ ಅರ್ಜಿದಾರರು ಸಲ್ಲಿಸಿರುವ ಅರ್ಜಿಗಳ ವಿಚಾರಣೆಯನ್ನು ಜು.8ರಂದು ನಡೆಸಲಾಗುವುದು ಎಂದು ಸುಪ್ರೀಂ ಕೋರ್ಟ್ ಹೇಳಿದೆ.

ನೀಟ್ 2024 ರದ್ದುಗೊಳಿಸಿ ವೈದ್ಯಕೀಯ ಪ್ರವೇಶ ಪರೀಕ್ಷೆಯಲ್ಲಿನ ಅಕ್ರಮಗಳ ಬಗ್ಗೆ ನ್ಯಾಯಾಲಯದ ಮೇಲ್ವಿಚಾರಣೆಯಡಿ ತನಿಖೆ ನಡೆಸಿ ಎಂದು ಕೋರಿ ಸಲ್ಲಿಸಿದ ಅರ್ಜಿಗಳಿಗೆ ಸಂಬಂಧಿಸಿ ಸುಪ್ರೀಂ ಕೋರ್ಟ್, ಕೇಂದ್ರ ಸರಕಾರ, ರಾಷ್ಟ್ರೀಯ ಪರೀಕ್ಷಾ ಸಂಸ್ಥೆ (ಎನ್‌ಟಿಎ) ಮತ್ತು ಇತರರಿಂದ ಪ್ರತಿಕ್ರಿಯೆಗಳನ್ನು ಕೇಳಿದೆ.

ಹಿಂದಿನ ದಿನ ರಾತ್ರಿಯೇ ಪ್ರಶ್ನೆಪತ್ರಿಕೆ ಕಂಠಪಾಠ: ಪರೀಕ್ಷಾರ್ಥಿ ತಪ್ಪೊಪ್ಪಿಗೆ

ಬಿಹಾರ: ನೀಟ್-ಯುಜಿ 2024ರ ಪ್ರಶ್ನೆಪತ್ರಿಕೆ ಪರೀಕ್ಷೆಯ ಹಿಂದಿನ ದಿನವೇ ಸಿಕ್ಕಿತ್ತು. ನಾವು ಇಡೀ ರಾತ್ರಿ ಪ್ರಶ್ನೆಗಳನ್ನು ಅದರ ಉತ್ತರಗಳನ್ನೂ ಕಂಠಪಾಠ ಮಾಡಿದೆವು ಎಂದು 'ನೀಟ್' ಪರೀಕ್ಷಾರ್ಥಿ ತಪ್ಪೊಪ್ಪಿಕೊಂಡಿದ್ದು, ಪ್ರಶ್ನೆಪತ್ರಿಕೆ ಸೋರಿಕೆ ಆಗಿರುವುದನ್ನು ಖಚಿತಪಡಿಸಿದ್ದಾನೆ.

ವೈದ್ಯಕೀಯ ಪ್ರವೇಶ ಪರೀಕ್ಷೆಯಲ್ಲಿ ಅಕ್ರಮ ನಡೆದಿರುವ ಸಂಬಂಧ ನಾಲ್ವರು ಆರೋಪಿಗಳನ್ನು ಬಿಹಾರದಲ್ಲಿ ಬಂಧಿಸಲಾಗಿದೆ. ನೀಟ್ ಅಭ್ಯರ್ಥಿ ಅನುರಾಗ ಯಾದವ್, ನಿತೀಶ್ ಕುಮಾರ್ ಅಮಿತ್ ಆನಂದ್ ಎಂಬ ಮಧ್ಯವರ್ತಿ, ಪರೀಕ್ಷಾರ್ಥಿಯ ಸಂಬಂಧಿ ಸಿಖಂದರ್ ಪಿ ಎಂಬವರನ್ನು ಪ್ರಶ್ನೆಪತ್ರಿಕೆ ಸೋರಿಕೆ ಆರೋಪದಲ್ಲಿ ಬಂಧಿಸಲಾಗಿದೆ. ಬಳಿಕ ಅನುರಾಗ್ ಯಾದವ್ ತಮಗೆ ಪರೀಕ್ಷೆ ಹಿಂದಿನ ದಿನವೇ ಪ್ರಶ್ನೆಪತ್ರಿಕೆ ಸಿಕ್ಕಿತ್ತು. ಮರುದಿನ ಪರೀಕ್ಷೆಯಲ್ಲಿ ಅದೇ ಪ್ರಶ್ನೆಗಳು ಬಂದಿದ್ದವು ಎಂದು ಹೇಳಿದ್ದಾನೆ.

ಪ್ರಶ್ನೆಪತ್ರಿಕೆ ಸೋರಿಕೆ ಹೇಗಾಯ್ತು?: ನಿತೀಶ್ ಕುಮಾರ್ ಮತ್ತು ಅಮಿತ್ ಆನಂದ್ ಎಂಬವರು ಮೊದಲು ಸಿಖಂದರ್ ಪಿ. ಜತೆ ಸ್ನೇಹ ಬೆಳೆಸಿದರು. 25-30 ಲಕ್ಷ ರು. ಕೊಟ್ಟರೆ ಸ್ಪರ್ಧಾತ್ಮಕ ಪರೀಕ್ಷೆಯ ಪೇಪರ್ ಸೋರಿಕೆ ಮಾಡಿ ಪರೀಕ್ಷಾರ್ಥಿಗೆ ಸಹಾಯ ಮಾಡಬಲ್ಲೆವು ಎಂದು ನಿತೀಶ್, ಅಮಿತ್ ಆಮಿಷ ಒಡ್ಡಿದರು. ಈ ಮಾತನ್ನು ನಂಬಿದ ಸಿಖಂದರ್ ತನ್ನ ಸಂಬಂಧಿ ಅನುರಾಗ್ ಹಾಗೂ ಇತರೆ 3 ಯುವಕರ ಜತೆ ಮಾತನಾಡಿ 40 ಲಕ್ಷ ರು.ಗೆ ಡೀಲ್ ಮಾಡಿಸುವುದಾಗಿ ಹೇಳಿ ಹಣ ಪಡೆದಿದ್ದಾನೆ. ಅನುರಾಗ್, ಪಟನಾ ಮೂಲದ ಆಯುಷ್ ಕುಮಾರ್, ರಾಂಚಿಯ ಅಭಿಷೇಕ್ ಕುಮಾರ್ ಹಾಗೂ ಶಿವನಂದನ್ ಕುಮಾರ್ ಎಂಬವರಿಗೆ ನೀಟ್ ಪ್ರಶ್ನೆಪತ್ರಿಕೆ ಕೊಡುವುದೆಂದು ಡೀಲ್ ಆಗಿದೆ ಎಂದು ಹೇಳಿದ್ದಾನೆ.

ಮೇ 4 ಪರೀಕ್ಷೆ ಹಿಂದಿನ ರಾತ್ರಿ ಯುವಕರನ್ನು ಮಧ್ಯವರ್ತಿಗಳ ಬಳಿ ಕರೆದೊಯ್ದು ಪ್ರಶ್ನೆಪತ್ರಿಕೆ-ಉತ್ತರಗಳನ್ನು ನೀಡಿದ್ದಾರೆ. ಯುವಕರು ಕಂಠಪಾಠ ಮಾಡಿ ಮರುದಿನ ಪರೀಕ್ಷೆಯಲ್ಲಿ ಅದನ್ನೇ ಬರೆದಿದ್ದಾರೆ ಎಂದು ಆರೋಪಿ ಅನುರಾಗ್ ಹೇಳಿದ್ದಾನೆ.

ಪರೀಕ್ಷೆ ಬರೆಯುವ ವೇಳೆ ಪೊಲೀಸರು ಆತನನ್ನು ಬಂಧಿಸಿದ್ದಾರೆ. ಸಿಖಂದರ್ ವಿದ್ಯಾರ್ಥಿಗಳ ಗುರುತಿನ ಚೀಟಿ ಸಮೇತ ಪೊಲೀಸ್ ಕೈಗೆ ಸಿಕ್ಕಿಬಿದ್ದ. ನಾಲ್ವರು ತಪ್ಪು ಒಪ್ಪಿಕೊಂಡಿದ್ದು ಸದ್ಯ ಬಿಹಾರ ಪೊಲೀಸರ ಬಂಧನದಲ್ಲಿದ್ದಾರೆ.

ಮಧ್ಯವರ್ತಿಗಳು ಈ ಹಿಂದೆ ಕೂಡ ಹಲವು ಸ್ಪರ್ಧಾತ್ಮಕ ಪರೀಕ್ಷೆಗಳ ಪ್ರಶ್ನೆಪತ್ರಿಕೆ ಸೋರಿಕೆ ಮಾಡಿ ಜೈಲು ಶಿಕ್ಷೆ ಅನುಭವಿಸಿದ್ದಾರೆ.

ಮೋದಿ ಪೇಪರ್ ಲೀಕ್ ಸರಕಾರ: ಕಾಂಗ್ರೆಸ್ ಟೀಕೆ

ದೆಹಲಿ: 'ನೀಟ್-ಯುಜಿ 2024' ಪರೀಕ್ಷೆ ಆಯಿತು. ಈಗ 'ನೆಟ್ ಯುಜಿ' ಪರೀಕ್ಷೆಯಲ್ಲೂ ಅಕ್ರಮ. ರಾಷ್ಟ್ರೀಯ ಅರ್ಹತಾ ಪರೀಕ್ಷೆಯನ್ನು ಸರಕಾರ ರದ್ದುಗೊಳಿಸಿದೆ. ಹಾಗಾಗಿ ಇದು ಎನ್‌ಡಿಎ ಸರಕಾರ ಅಲ್ಲ, ಮೋದಿಯ 'ಪೇಪರ್ ಲೀಕ್ ಸರಕಾರ' ಎಂದು ಕಾಂಗ್ರೆಸ್ ಅಣಕಿಸಿದೆ.

ಪ್ರಶ್ನೆ ಪತ್ರಿಕೆ ಸೋರಿಕೆ ಮಾಡದೇ ಪರೀಕ್ಷೆ ನಡೆಸಲು ಮೋದಿ ಸರಕಾರಕ್ಕೆ ಸಾಧ್ಯವೇ ಇಲ್ಲ ಎಂದು ವ್ಯಂಗ್ಯವಾಡಿರುವ ಕಾಂಗ್ರೆಸ್, ಶಿಕ್ಷಣ ಸಚಿವರು ಈ ವ್ಯವಸ್ಥೆಯ ಹೊಣೆ ಹೊರಲು ಸಿದ್ಧರಿದ್ದಾರಾ? ಎಂದು ಪ್ರಶ್ನಿಸಿದೆ. ನರೇಂದ್ರ ಮೋದಿ ಸರಕಾರ ದೇಶದ ಯುವಜನರ ಭವಿಷ್ಯದ ಜತೆ ಚೆಲ್ಲಾಟವಾಡುತ್ತಿದೆ ಎಂದು ಪ್ರಧಾನಿ ಮೋದಿಯನ್ನು ಗುರಿಯಾಗಿಸಿ ಎಐಸಿಸಿ ಅಧ್ಯಕ್ಷ ಮಲ್ಲಿಕಾರ್ಜುನ ಖರ್ಗೆ ಕಿಡಿಕಾರಿದ್ದಾರೆ.

ಪ್ರಧಾನಿ ಮೋದಿ ಪರೀಕ್ಷೆ ಬಗ್ಗೆ ಸಾಕಷ್ಟು ಚರ್ಚೆ ಮಾಡುತ್ತಾರೆ. ಆದರೆ 'ನೀಟ್' ಬಗ್ಗೆ ಚರ್ಚೆ ಯಾವಾಗ? ಎಂದು ಖರ್ಗೆ ಪ್ರಶ್ನಿಸಿದ್ದಾರೆ.

ಕೇಂದ್ರ ಮಾನವ ಸಂಪನ್ಮೂಲ ಸಚಿವರು ನೀಟ್ ಪ್ರಶ್ನೆಪತ್ರಿಕೆ ಸೋರಿಕೆಯಾಗಿಲ್ಲ ಎಂದಿದ್ದರು. ಆದರೆ ಬಿಹಾರ, ಗುಜರಾಥ್, ಹರಿಯಾಣದಲ್ಲಿ ಆರೋಪಿಗಳ ಬಂಧನವಾದಾಗ ತಪ್ಪು ಒಪ್ಪಿಕೊಂಡರು ಎಂದು ವ್ಯಂಗ್ಯವಾಡಿದರು.

ಸುಡುಬಿಸಿಲು: ಮೆಕ್ಕಾದಲ್ಲಿ 1081 ಯಾತ್ರಿಕರ ಸಾವು
ಅನುಮತಿ ಇಲ್ಲದವರೇ ಹೆಚ್ಚು ಬಲಿ-ಈಜಿಪ್ಟ್ ಅಧಿಕ

ರಾಜ್ಯದ ಇಬ್ಬರು ಬಲಿ

ಜೆರುಸಲೇಂ: ಮುಸಲ್ಮಾನರ ಪವಿತ್ರ ಸ್ಥಳ ಮೆಕ್ಕಾದಲ್ಲಿ ತಾಪಮಾನ ಏರಿಕೆ-ಬಿಸಿಲ ಆಘಾತದಿಂದ ಗುರುವಾರದವರೆಗೆ 1081 ಯಾತ್ರಾರ್ಥಿಗಳು ಸಾವನ್ನಪ್ಪಿದ್ದಾರೆ. ಇವರಲ್ಲಿ ಕರ್ನಾಟಕದ ಇಬ್ಬರು ಯಾತ್ರಿಗಳೂ ಸೇರಿದಂತೆ ಭಾರತದ 92 ಯಾತ್ರಿಕರು ಮೃತರಾಗಿದ್ದಾರೆ ಎಂಬುದು ದೃಢಪಟ್ಟಿದೆ.

ವಾರ್ಷಿಕ ಧಾರ್ಮಿಕ ಪವಿತ್ರಯಾತ್ರೆಯಲ್ಲಿ ಈ ಬಾರಿ ಬಿಸಿಗಾಳಿ ಹೊಡೆತದ ತೀವ್ರತೆಯ ನಡುವೆ ಯಾತ್ರಿಕರ ಜೀವ ರಕ್ಷಣೆ ಸೌದಿ ಆಡಳಿತಕ್ಕೆ ದೊಡ್ಡ ಸವಾಲಾಗಿ ಪರಿಣಮಿಸಿದೆ.

ಮೆಕ್ಕಾದಲ್ಲಿ ಗುರುವಾರ ತಾಪಮಾನ 52 ಡಿಗ್ರಿ ಸೆಲ್ಸಿಯಸ್‌ಗೆ ತಲುಪಿದೆ. ಯಾತ್ರೆಗೆ ತೆರಳಿದವರು ಬಿಸಿಲಾಘಾತ ತಡೆಯಲಾರದೇ ರಸ್ತೆಗಳ ಅಕ್ಕಪಕ್ಕ ಪ್ರಜ್ಞೆ ತಪ್ಪಿ ಬೀಳುತ್ತಿದ್ದಾರೆ.

ಅತಿ ಹೆಚ್ಚು ಸಾವು ಈಜಿಪ್ಟ್ ಯಾತ್ರಿಕರಲ್ಲಿ ದಾಖಲಾಗಿದೆ. 323 ಮಂದಿ ಈಜಿಪ್ಟ್ ಪ್ರಜೆಗಳು ಈ ಬಾರಿಯ ಹಜ್ ಯಾತ್ರೆ ವೇಳೆ ಜೀವ ಕಳೆದುಕೊಂಡಿದ್ದಾರೆ. ಜೋರ್ಡಾನ್, ಇರಾನ್, ಇಂಡೋನೇಷಿಯ, ಸೆನೆಗಲ್, ಇರಾಕ್ ಸೇರಿ ಹಲವು ರಾಷ್ಟ್ರಗಳ ಯಾತ್ರಿಕರೂ ಬಿಸಿಲಾಘಾತಕ್ಕೆ ಯಾತ್ರೆ ಮಧ್ಯದಲ್ಲೇ ಸಾವನ್ನಪ್ಪಿದ್ದಾರೆ ಎಂದು ಅಧಿಕಾರಿಗಳು ಮಾಹಿತಿ ನೀಡಿದ್ದಾರೆ.

ರಾಜ್ಯದ ಇಬ್ಬರ ಮೃತ್ಯು: ಕರ್ನಾಟಕದಿಂದ ಈ ಬಾರಿ 10 ಸಾವಿರ ಜನರು ಮೆಕ್ಕಾ ಹಜ್ ಯಾತ್ರೆ ಕೈಗೊಂಡಿದ್ದು, ಅವರಲ್ಲಿ ಬೆಂಗಳೂರಿನ ಇಬ್ಬರು ಬಿಸಿಲಾಘಾತಕ್ಕೆ ಬಲಿಯಾಗಿದ್ದಾರೆ. ಮೃತರನ್ನು ಬೆಂಗಳೂರಿನ ಆರ್‌ಟಿ ನಗರ ಹಾಗೂ ಪ್ರೇಜರ್ ಟೌನ್ ನಿವಾಸಿಗಳಾದ ಕೌಸರ್ ರುಕ್ಸಾನ(69), ಮೊಹಮ್ಮದ್ ಇಲಿಯಾಸ್ (50) ಎಂದು ಗುರುತಿಸಲಾಗಿದೆ. ಮೆಕ್ಕಾಗಿಂತ 8 ಕಿ.ಮೀ. ದೂರದ ಮೀನಾ ನಗರದಲ್ಲಿ ಸಾವನ್ನಪ್ಪಿದ್ದಾರೆ ಎಂದು ತಿಳಿದುಬಂದಿದೆ.

ಭಾರತದ 92 ಮಂದಿ ಸಾವು

ಭಾರತದಿಂದ ಹಜ್ ಯಾತ್ರೆ ಕೈಗೊಂಡಿರುವ ಸಾವಿರಾರು ಮಂದಿಯಲ್ಲಿ 92 ಮಂದಿ ಮೃತರಾಗಿದ್ದಾರೆ. ಕೆಲವರು ಬಿಸಿಲಾಘಾತಕ್ಕೆ ಬಲಿಯಾಗಿದ್ದಾರೆ ಎಂದು ಸೌದಿ ಅರೇಬಿಯ ಅಧಿಕಾರಿಗಳು ತಿಳಿಸಿದ್ದಾರೆ. ಕೆಲವರು ವೃದ್ಧಾಪ್ಯ ಸಮಸ್ಯೆಯಿಂದ ಸಾವನ್ನಪ್ಪಿದರೆ, ಇನ್ನೂ ಕೆಲವರು ಆರೋಗ್ಯ ಸಮಸ್ಯೆಯಿಂದ, ಕೆಲವರು ಬಿಸಿಗಾಳಿಗೆ ಸಾವನ್ನಪ್ಪಿದ್ದಾರೆ ಎಂದು ಅಧಿಕಾರಿಗಳು ಮಾಹಿತಿ ನೀಡಿದ್ದಾರೆ. ಕೆಲವರು ನಾಪತ್ತೆಯಾಗಿದ್ದು, ಅವರಿಗಾಗಿ ಮೆಕ್ಕಾ ಸುತ್ತಮುತ್ತಲ ನಗರ-ಪಟ್ಟಣಗಳಲ್ಲಿ ಶೋಧ ನಡೆದಿದೆ ಎಂದು ಅಧಿಕಾರಿಗಳು ತಿಳಿಸಿದ್ದಾರೆ.

ಬಿಸಿಲ ಆಘಾತ 110 ಜನ ಸಾವು!

ಗರಿಷ್ಠ ತಾಪಕ್ಕೆ ಬಳಲಿದ 40 ಸಾವಿರ ಜನ

ದೆಹಲಿ: ಉತ್ತರ ಭಾರತ ಬಿಸಿಲಿನ ಝಳಕ್ಕೆ ಬೆಂದು ಬಸವಳಿಯುತ್ತಿದೆ. ದೇಶಾದ್ಯಂತ ಕಳೆದ ಮೂರೂವರೆ ತಿಂಗಳಲ್ಲಿ ಒಟ್ಟು 110 ಜನ ಬಿಸಿಲಾಘಾತಕ್ಕೆ ಬಲಿಯಾಗಿದ್ದಾರೆ.

ಎಲ್ಲೆಲ್ಲಿ ಎಷ್ಟು ಬಲಿ	
ಉತ್ತರಪ್ರದೇಶ	36
ದೆಹಲಿ	34
ಬಿಹಾರ	17
ರಾಜಸ್ಥಾನ	16
ಮಧ್ಯಪ್ರದೇಶ	5

ಉತ್ತರಪ್ರದೇಶದಲ್ಲೇ ಅತಿಹೆಚ್ಚು, ಅಂದರೆ 36 ಮಂದಿ, ದೆಹಲಿಯಲ್ಲಿ 34 ಮಂದಿ ಬಿಸಿಲ ಹೊಡೆತಕ್ಕೆ ಜೀವ ಕಳೆದುಕೊಂಡಿದ್ದಾರೆ. ಮಾ.1ರಿಂದ ಜೂ.18ರ ವರೆಗಿನ ಅವಧಿಯಲ್ಲಿ ಉತ್ತರ ಭಾರತದಲ್ಲಿ 40 ಸಾವಿರ ಮಂದಿ ತಾಪಮಾನ ತಡೆಯಲಾಗದೇ ಅನಾರೋಗ್ಯಕ್ಕೆ ಗುರಿಯಾಗಿ ಬಸವಳಿದಿದ್ದಾರೆ.

ರಾಷ್ಟ್ರೀಯ ರೋಗ ತಡೆ ಕೇಂದ್ರದ ವರದಿ ಪ್ರಕಾರ, ಉತ್ತರಪ್ರದೇಶ, ಬಿಹಾರ, ರಾಜಸ್ಥಾನ, ಒಡಿಶಾದಲ್ಲಿ ಬಿಸಿ ಗಾಳಿಗೆ ಜನ ಸಾವನ್ನಪ್ಪಿದ್ದಾರೆ. ಜೂ.18ರಂದು ದೇಶದಲ್ಲಿ 6 ಮಂದಿ ಶಾಖದ ಝಳಕ್ಕೆ ಬಲಿಯಾಗಿದ್ದಾರೆ. ಉತ್ತರ ಮತ್ತು ಪೂರ್ವದ ರಾಜ್ಯಗಳು ದೀರ್ಘ ಬಿಸಿಲಿನ ತಾಪ ಅನುಭವಿಸಿವೆ ಎಂದು ವರದಿಯಾಗಿದೆ.

ಸರಕಾರಿ ಆಸ್ಪತ್ರೆಗಳಲ್ಲಿ ವಿಶೇಷ ಹೀಟ್‌ವೇವ್ ಚಿಕಿತ್ಸಾ ಕೇಂದ್ರ ಸ್ಥಾಪಿಸಿ ಆದ್ಯತೆ ಮೇರೆಗೆ ಚಿಕಿತ್ಸೆ ನೀಡಬೇಕು ಎಂದು ಕೇಂದ್ರ ಆರೋಗ್ಯ ಸಚಿವ ಜೆ.ಪಿ.ನಡ್ಡಾ ಸೂಚನೆ ನೀಡಿದ್ದಾರೆ. ತುರ್ತು ಚಿಕಿತ್ಸೆ ನೀಡಲು ಅಗತ್ಯ ವ್ಯವಸ್ಥೆ ಮಾಡಿಕೊಳ್ಳಬೇಕು ಎಂದೂ ಹೇಳಿದ್ದಾರೆ.

ದೆಹಲಿಯಲ್ಲಿ ಸಾವು ಹೆಚ್ಚಳ: ದೆಹಲಿಯೂ ಸೂರ್ಯ ಪ್ರತಾಪಕ್ಕೆ ತತ್ತರಿಸಿದೆ. ನಿರಾಶ್ರಿತರ, ಸ್ಲಂ ನಿವಾಸಿಗಳ ಕಷ್ಟ ಹೇಳತೀರದಾಗಿದೆ. ಜೂ.11ರಿಂದ 19ರವರೆಗೆ 190 ನಿರಾಶ್ರಿತರು ಸಾವನ್ನಪ್ಪಿ ದ್ದಾರೆ. ಗುರುವಾರಕ್ಕೂ ಮುಂಚಿನ 48 ಗಂಟೆಗಳಲ್ಲಿ 50 ಜನರು ಪ್ರಾಣ ಕಳೆದುಕೊಂಡಿದ್ದಾರೆ ಎಂದು ದೆಹಲಿ ಮೂಲದ ಎನ್‌ಜಿಒ ಸೆಂಟರ್ ಫಾರ್ ಹೊಲಿಸ್ಟಿಕ್ ಡೆವೆಲಪ್‌ಮೆಂಟ್ ಸಂಸ್ಥೆ ವರದಿ ಮಾಡಿದೆ.

ತಮಿಳುನಾಡು: ನಕಲಿ ಮದ್ಯಕ್ಕೆ 37 ಜನ ಬಲಿ

ಕಲ್ಲುಕುರಿಚಿ ಜಿಲ್ಲೆ ಕರುಣಾಪುರಂನಲ್ಲಿ ನಕಲಿ ಮದ್ಯ ದುರಂತ | 80 ಮಂದಿ ಗಂಭೀರ | ಮಾರಾಟಗಾರ ಸೇರಿ ಮೂವರ ಸೆರೆ; 200 ಲೀ. ಮದ್ಯ ವಶ | ಜಿಲ್ಲಾಧಿಕಾರಿ ವರ್ಗ, ಎಸ್‌ಪಿ ಅಮಾನತು; 10 ಲಕ್ಷ ರು. ಪರಿಹಾರ

ಚೆನ್ನೈ: ತಮಿಳುನಾಡಿನ ಕಲ್ಲಕುರಿಚಿ ಜಿಲ್ಲೆಯ ಕರುಣಾಪುರಂ ಗ್ರಾಮದಲ್ಲಿ ನಕಲಿ ಮದ್ಯ ಸೇವಿಸಿ 37 ಮಂದಿ ಸಾವನ್ನಪ್ಪಿದ್ದು 80ಕ್ಕೂ ಅಧಿಕ ಮಂದಿ ಅಸ್ವಸ್ಥರಾಗಿದ್ದಾರೆ. ಸಾವಿನ ಸಂಖ್ಯೆ ಹೆಚ್ಚುವ ಸಾಧ್ಯತೆ ಇದೆ. ಗ್ರಾಮದಲ್ಲಿ ಕುಟುಂಬಸ್ಥರ ಶೋಕ ಮುಗಿಲುಮುಟ್ಟಿದೆ.

ಈವರೆಗೆ ಮೃತರಲ್ಲಿ 9 ಮಂದಿಯನ್ನು ಗುರುತಿಸಲಾಗಿದೆ. ಜಿ.ಪ್ರವೀಣ್ ಕುಮಾರ್ (26), ಡಿ.ಸುರೇಶ್(40), ಕೆ.ಶೇಖರ್ (59), ಎಸ್.ವಡಿವುಕ್ಕರಸಿ, ಸಿ.ಕಂದನ್, ಪಿ.ಜಗದೀಶನ್, ಆರ್.ಸುರೇಶ್, ಎಂ.ಸೆಲ್ವಂ ಮತ್ತು ಎಂ.ಆರುಮುಗಂ ಮೃತರು. ಉಳಿದವರ ಗುರುತು ಪತ್ತೆಗೆ ಯತ್ನಿಸಲಾಗುತ್ತಿದೆ.

ಅಸ್ವಸ್ಥಗೊಂಡವರನ್ನು ಕಲ್ಲಕುರಿಚಿ ನಗರದ ಆಸ್ಪತ್ರೆಗೆ ದಾಖಲಿಸಿ ಚಿಕಿತ್ಸೆ ನೀಡಲಾಗುತ್ತಿದೆ. ಗಂಭೀರ ಸ್ಥಿತಿಯಲ್ಲಿರುವ 18 ಜನರನ್ನು ಪುದುಚೇರಿಯ ಜಿಂಪರ್ ಮತ್ತು 6 ಮಂದಿಯನ್ನು ಸೇಲಂ ಮೆಡಿಕಲ್ ಕಾಲೇಜು ಆಸ್ಪತ್ರೆಗೆ ದಾಖಲಿಸಲಾಗಿದೆ.

ನಕಲಿ ಮದ್ಯ ಮಾರಾಟಗಾರ ಕೆ. ಕನ್ನುಕುಟ್ಟಿ(49) ಎಂಬಾತ ಸೇರಿ ಮೂವರನ್ನು ಬಂಧಿಸಲಾಗಿದೆ. 200 ಲೀಟರ್ ನಕಲಿ ಮದ್ಯ ವಶಪಡಿಸಿಕೊಂಡು ಪ್ರಯೋಗಾಲಯಕ್ಕೆ ಕಳುಹಿಸಿಕೊಡಲಾಗಿದೆ. ನಕಲಿ ಮದ್ಯದಲ್ಲಿ ಮಾರಣಾಂತಿಕ ಮೆಥೆನಾಲ್ ರಾಸಾಯನಿಕ ಇರುವುದು ಕಂಡು ಬಂದಿದೆ. ಕಲ್ಲಕುರಿಚಿ ಜಿಲ್ಲೆಯ ವಿವಿಧೆಡೆ ನಕಲಿ ಮದ್ಯ ಮಾರಾಟ ಎಗ್ಗಿಲ್ಲದೇ ಸಾಗಿದೆ.

ರಾಜಧಾನಿ ಚೆನ್ನೈನಿಂದ 240 ಕಿಮೀ ದೂರದಲ್ಲಿರುವ ಕಲ್ಲಕುರಿಚಿ ಜಿಲ್ಲೆಯ ಕೂಲಿಕಾರರು, ಬಡ ಕುಟುಂಬದವರು ತಮಿಳುನಾಡು ಸ್ಟೇಟ್ ಮಾರ್ಕೆಟಿಂಗ್ ಕಾರ್ಪೊರೇಷನ್‌ನ ಮಳಿಗೆಗಳಲ್ಲಿ ಮಾರಾಟವಾಗುವ ಭಾರತೀಯ ನಿರ್ಮಿತ ವಿದೇಶಿ ಮದ್ಯ ದುಬಾರಿ, ಖರೀದಿಸಲು ಸಾಧ್ಯವಿಲ್ಲ ಎಂಬ ಕಾರಣಕ್ಕೆ ಗುಡಿಸಲುಗಳಲ್ಲಿ ಮಾರಾಟ ಮಾಡುವ ಅಗ್ಗದ ದರದ ನಕಲಿ ಮದ್ಯವನ್ನು ಸೇವಿಸಿದ್ದಾರೆ.

10 ಲಕ್ಷ ರು. ಪರಿಹಾರ: ಕಲ್ಲಕುರಿಚಿ ದುರಂತ ಅತೀವ ನೋವುಂಟು ಮಾಡಿದೆ. ಆರೋಪಿಗಳನ್ನು ಬಂಧಿಸಲಾಗಿದ್ದು, ಅಧಿಕಾರಿಗಳ ವಿರುದ್ಧ ಕ್ರಮ ಕೈಗೊಳ್ಳಲಾಗಿದೆ ಎಂದು ಸಿಎಂ ಸ್ಟಾಲಿನ್ ಹೇಳಿದ್ದಾರೆ. ನಕಲಿ ಮದ್ಯ ಸೇವಿಸಿ ಸಾವನ್ನಪ್ಪಿದ ವ್ಯಕ್ತಿಗಳ ಕುಟುಂಬಕ್ಕೆ ತಲಾ 10 ಲಕ್ಷ ರು. ಪರಿಹಾರ, ಅಸ್ವಸ್ಥರಾಗಿ ಚಿಕಿತ್ಸೆ ಪಡೆಯುತ್ತಿರುವವರಿಗೆ 50 ಸಾವಿರ ರು. ಸಹಾಯಧನ ಘೋಷಿಸಲಾಗಿದೆ.

ಎಸ್‌ಪಿ ಅಮಾನತು

ಪ್ರಕರಣದ ತನಿಖೆಯನ್ನು ಸಿಬಿ-ಸಿಐಡಿಗೆ ವಹಿಸಲಾಗಿದೆ. ಅಕ್ರಮ ಮದ್ಯ ಮಾರಾಟ ತಡೆಯುವಲ್ಲಿ ವಿಫಲರಾದ ಕಲ್ಲಕುರಿಚಿ ಜಿಲ್ಲಾಧಿಕಾರಿ ಶ್ರವಣ್ ಕುಮಾರ್ ಜಾತಾವತ್‌ರನ್ನು ವರ್ಗಾವಣೆ ಮಾಡಿ, ಪೊಲೀಸ್ ವರಿಷ್ಠಾಧಿಕಾರಿ ಸಮಯ್ ಸಿಂಗ್ ಮೀನಾರನ್ನು ಅಮಾನತು ಮಾಡಲಾಗಿದೆ. ಅಲ್ಲದೇ, ಕಲ್ಲಕುರಿಚಿ ಜಿಲ್ಲೆಯಲ್ಲಿ ನಕಲಿ ಮದ್ಯ ಮಾರಾಟ ನಡೆದ ವಿಭಾಗದ ಅಬಕಾರಿ ಮತ್ತು ಪೊಲೀಸ್ ಇಲಾಖೆಯ 9 ಸಿಬ್ಬಂದಿ ಅಮಾನತು ಗೊಳಿಸಲಾಗಿದೆ.

ಇಂದು ಹೈ ವಿಚಾರಣೆ

ಕಲ್ಲುಕುರಿಚಿ ಜಿಲ್ಲೆ ಕರುಣಾಪುರಂನಲ್ಲಿ ನಕಲಿ ಮದ್ಯ ದುರಂತ ಘಟನೆ ಸಂಬಂಧ ಚೆನ್ನೈ ಹೈಕೋರ್ಟ್‌ಗೆ ಎಐಎಡಿಎಂಕೆ ಪಕ್ಷ ವಕೀಲರು 2 ಸಾರ್ವಜನಿಕ ಹಿತಾಸಕ್ತಿ ಅರ್ಜಿಗಳು ಗುರುವಾರ ಸಲ್ಲಿಸಿದ್ದು. ತುರ್ತು ವಿಚಾರಣೆಗೆ ಮನವಿ ಮಾಡಿದ್ದಾರೆ. ಸಿಬಿಐ ತನಿಖೆ ಕೋರಿ ಸಲ್ಲಿಸಲಾಗಿರುವ ಈ ಎರಡೂ ಅರ್ಜಿಗಳನ್ನು ಶುಕ್ರವಾರವೇ ವಿಚಾರಣೆಗೆ ಪರಿಗಣಿಸುವುದಾಗಿ ಹಂಗಾಮಿ ಮುಖ್ಯ ನ್ಯಾಯಮೂರ್ತಿ ಆರ.ಮಹಾದೇವನ್ ನೇತೃತ್ವದ ಪೀಠ ಹೇಳಿದೆ.

ಮದ್ರಾಸ್ ಹೈ ಕೋರ್ಟ್ ನಿವೃತ್ತ ನ್ಯಾ.ಬಿ.ಗೋಕುಲ್‌ದಾಸ್ ನೇತೃತ್ವದಲ್ಲಿ ಆಯೋಗ ರಚಿಸಿದ್ದು, ನಕಲಿ ಮದ್ಯ ದುರಂತ ಮರುಕಳಿಸದಂತೆ ತಡೆಯಲು ಕೈಗೊಳ್ಳಬೇಕಾದ ಕ್ರಮಗಳ ಬಗ್ಗೆ ಸರಕಾರಕ್ಕೆ ಸಲಹೆ ನೀಡಲು ಸೂಚಿಸಲಾಗಿದೆ.

ರಾಜ್ಯದ ವಿವಿಧೆಡೆ ಅಕ್ರಮ ಮದ್ಯ ಸೇವನೆಯಿಂದ ನಿತ್ಯವೂ ಜೀವಹಾನಿ ವರದಿಯಾಗುತ್ತಿವೆ. ಇದು ಅಕ್ರಮ ಮದ್ಯ ತಯಾರಿಕೆ-ಮಾರಾಟ-ಸೇವನೆ ತಡೆಗಟ್ಟುವಲ್ಲಿ ಲೋಪವಾಗುತ್ತಿದೆ. ಇದು ಗಂಭೀರ ವಿಷಯ' ಎಂದು ರಾಜ್ಯಪಾಲ ಎನ್.ರವಿ ಕಳವಳ ವ್ಯಕ್ತಪಡಿಸಿದ್ದಾರೆ.

ಬಿಹಾರ: ಶೇ.65ರ ಮೀಸಲು ರದ್ದುಗೊಳಿಸಿದ ಹೈಕೋರ್ಟ್

ಪಟನಾ: ಯಾವುದೇ ಕಾರಣಕ್ಕೂ ಸಂವಿಧಾನದಲ್ಲಿ ಉಲ್ಲೇಖಿಸಿಸ ಮೀಸಲು ಸೌಲಭ್ಯದ ಮಿತಿ ಶೇ.50 ಅನ್ನು ಮೀರುವಂತಿಲ್ಲ ಎಂದು ಕಡ್ಡಿಮುರಿದಂತೆ ಹೇಳಿರುವ ಪಟನಾ ಹೈಕೋರ್ಟ್, ಬಿಹಾರ ಸರಕಾರ ಜಾರಿಗೊಳಿಸಿದ್ದ ಶೇ.65 ಮೀಸಲು ಸೌಲಭ್ಯ ಆದೇಶವನ್ನು ತಕ್ಷಣದಿಂದಲೇ ಜಾರಿಗೆ ಬರುವಂತೆ ರದ್ದುಗೊಳಿಸಿ ಗುರುವಾರ ಆದೇಶ ಹೊರಡಿಸಿದೆ.

ಬಿಹಾರ ಮೀಸಲಾತಿ (ಪರಿಶಿಷ್ಟ ಜಾತಿ, ಪರಿಶಿಷ್ಟ ಪಂಗಡ ಮತ್ತು ಇತರೆ ಹಿಂದುಳಿದ ವರ್ಗ) ತಿದ್ದುಪಡಿ ಕಾಯಿದೆ-2023 ಮತ್ತು ಬಿಹಾರ (ಶಿಕ್ಷಣ ಸಂಸ್ಥೆಗಳಲ್ಲಿ ಪ್ರವೇಶ) ಮೀಸಲಾತಿ (ತಿದ್ದುಪಡಿ) ಕಾಯ್ದೆ-2023ರಡಿಯ ಮೀಸಲು ಸೌಲಭ್ಯವನ್ನು ಪಟನಾ ಹೈಕೋರ್ಟ್ ರದ್ದುಗೊಳಿಸಿದೆ. ರಾಜ್ಯ ಸರಕಾರ ಶೇ.65ಕ್ಕೆ ಹೆಚ್ಚಿಸಿದ್ದ ಮೀಸಲು ಸೌಲಭ್ಯವನ್ನು ಮೊದಲಿನ ಶೇ.50ರ ಮಟ್ಟಕ್ಕೆ ಇಳಿಸಿದೆ.

ಹಿಂದುಳಿದ ವರ್ಗಗಳು, ಅತ್ಯಂತ ಹಿಂದುಳಿದ ವರ್ಗಗಳು, ಪ.ಜಾತಿ ಮತ್ತು ಪ.ಪಂಗಡಗಳಿಗೆ ಬಿಹಾರ ಸರಕಾರ ಶೇ.65ರಷ್ಟು ಮೀಸಲಾತಿ ಕಲ್ಪಿಸಿ ವಿಧಾನಸಭೆಯಲ್ಲಿ ಅಂಗೀಕರಿಸಿದ ತಿದ್ದುಪಡಿ ಕಾಯ್ದೆಯನ್ನು ಪ್ರಶ್ನಿಸಿ ಸಲ್ಲಿಸಲಾಗಿದ್ದ ಸಾರ್ವಜನಿಕ ಹಿತಾಸಕ್ತಿ ಅರ್ಜಿಯನ್ನು(ಪಿಐಎಲ್) ಮುಖ್ಯ ನ್ಯಾಯಮೂರ್ತಿ ಕೆ.ವಿನೋದ್ ಚಂದ್ರನ್ ಮತ್ತು ನ್ಯಾ.ಹರೀಶ್ ಕುಮಾರ್ ಅವರ ವಿಭಾಗೀಯ ಪೀಠ ಮಾನ್ಯ ಮಾಡಿದೆ. ಇದಲ್ಲದೇ ರಾಜ್ಯ ಸರಕಾರ ಶೇ.10ರಷ್ಟು ಸೀಟುಗಳನ್ನು ಆರ್ಥಿಕವಾಗಿ ದುರ್ಬಲ ವರ್ಗಗಳಿಗೆ ಮೀಸಲಿಟ್ಟಿತ್ತು. ಒಟ್ಟಾರೆಯಾಗಿ ಬಿಹಾರದಲ್ಲಿ ಸರಕಾರಿ ಉದ್ಯೋಗ ಮತ್ತು ಶಿಕ್ಷಣ ಸಂಸ್ಥೆ ಪ್ರವೇಶದಲ್ಲಿ ಮೀಸಲಾತಿ ಮಿತಿ ಶೇ.75ನ್ನು ಮುಟ್ಟಿತ್ತು.

ಹಿಂದಿನ ಜೆಡಿಯು, ಆರ್‌ಜೆಡಿ ಮತ್ತು ಕಾಂಗ್ರೆಸ್ ಮೈತ್ರಿ ಸರಕಾರವಿದ್ದಾಗ ಮೀಸಲು ಹೆಚ್ಚಳ ಕ್ರಮವನ್ನು ಹೈಕೋರ್ಟ್ ಆದೇಶ ರದ್ದುಗೊಳಿಸಿದ್ದು, ಮೂರೂ ಪಕ್ಷಗಳ ಕ್ರಮಕ್ಕೆ ಹಿನ್ನಡೆಯಾಗಿದೆ.

- **ಶೇ.50 ಮೀಸಲು ಮಿತಿ ಮೀರುವಂತಿಲ್ಲ**
- **ಬಿಹಾರ ರಾಜ್ಯ ಸರಕಾರಕ್ಕೆ ಹೈಕೋರ್ಟ್ ಛಾಟಿ**

ರಾಮನಗರ ಜಿಲ್ಲಾ ಪಂಚಾಯತ್
ಮುಖ್ಯ ಕಾರ್ಯನಿರ್ವಾಹಕ ಅಧಿಕಾರಿಗಳ ಕಛೇರಿ,
ಪಂಚಾಯತ್ ಭವನ, ಬಿ.ಎಂ. ರಸ್ತೆ, ರಾಮನಗರ - 562 159.
ಸಂಖ್ಯೆ : ರಾಜಿಪಂ/ಡಿ.ಆರ್.ಡಿ.ಎ./ಎನ್.ಆರ್.ಎಲ್.ಎಂ./ಹೊ.ಗು./ಸಿಆರ್-12/2024-25
ದಿನಾಂಕ : 18-06-2024

ಇ-ಟೆಂಡರ್ ಪ್ರಕಟಣೆ

ರಾಷ್ಟ್ರೀಯ ಗ್ರಾಮೀಣ ಜೀವನೋಪಾಯ ಅಭಿಯಾನ (ಎನ್.ಆರ್.ಎಲ್.ಎಂ.) ಯೋಜನೆಯಲ್ಲಿ ಮಾನವ ಸಂಪನ್ಮೂಲ ಒದಗಿಸುವ ಸಂಸ್ಥೆಯನ್ನು ಆಯ್ಕೆ ಮಾಡಿಕೊಳ್ಳಲು ಇ-ಟೆಂಡರ್ ಆಹ್ವಾನಿಸಲಾಗಿದೆ.

1) ಟೆಂಡರ್ ಉಲ್ಲೇಖ ಸಂಖ್ಯೆ ಮತ್ತು ದಿನಾಂಕ : ರಾಜಿಪಂ/ಡಿ.ಆರ್.ಡಿ.ಎ./ಎನ್.ಆರ್.ಎಲ್.ಎಂ./ಹೊ.ಗು./ಸಿಆರ್-12/2024-25 ದಿನಾಂಕ : 18-06-2024, 2) ಟೆಂಡರ್‌ನ ಅಂದಾಜು ಮೌಲ್ಯ ರೂ. 1,54,36,469/- (ಒಂದು ಕೋಟಿ ಐವತ್ತುನಾಲ್ಕು ಲಕ್ಷ ಮೂವತ್ತೊಂಭತ್ತು ಸಾವಿರದ ನಾಲ್ಕು ನೂರು ಆರವತ್ತೊಂಭತ್ತು ಮಾತ್ರ), 3) ಇ.ಎಂ.ಡಿ. ಮೊತ್ತ ರೂ. 3,10,000/-, 4) ಟೆಂಡರ್ ಪ್ರಾರಂಭವಾಗುವ ದಿನಾಂಕ : 19-06-2024, 5) ಟೆಂಡರ್ ಸಲ್ಲಿಸಲು ಕಡೆಯ ದಿನಾಂಕ ಮತ್ತು ಸಮಯ : 03-07-2024 ರ ಸಂಜೆ 5.00 ಗಂಟೆ, 6) ತಾಂತ್ರಿಕ ಬಿಡ್ ತೆರೆಯುವ ದಿನಾಂಕ ಮತ್ತು ಸಮಯ : 04-07-2024 ರ ಸಂಜೆ 5.30 ಗಂಟೆಗೆ, 7) ಹಣಕಾಸಿನ ಬಿಡ್ ತೆರೆಯುವ ದಿನಾಂಕ ಮತ್ತು ಸಮಯ : 08-07-2024 ರ ಬೆಳಿಗ್ಗೆ 11.00 ಗಂಟೆಗೆ, 8) ಗುತ್ತಿಗೆ ಅವಧಿ : 02 ವರ್ಷಗಳು, 9) ಟೆಂಡರ್ ತೆರೆಯುವ ಸ್ಥಳ : ಮುಖ್ಯ ಕಾರ್ಯನಿರ್ವಾಹಕ ಅಧಿಕಾರಿ, ಜಿಲ್ಲಾ ಪಂಚಾಯತ್, ರಾಮನಗರ.

ಸಹಿ/- ಮುಖ್ಯ ಕಾರ್ಯನಿರ್ವಾಹಕ ಅಧಿಕಾರಿ,
ಜಿಲ್ಲಾ ಪಂಚಾಯತ್, ರಾಮನಗರ.
ಡಿಐಪಿಆರ್/ರಾಮನಗರ/75/ಮಣಿಪಾಲ್/2024-25

ಕೆ.ಎಂ.ಎಫ್ ಕರ್ನಾಟಕ ಸಹಕಾರ ಹಾಲು ಉತ್ಪಾದಕರ ಮಹಾಮಂಡಳ ನಿಯಮಿತ
ಕಹಾಮ ಸಂಕೀರ್ಣ, ಡಾ: ಎಂ.ಹೆಚ್. ಮರೀಗೌಡ ರಸ್ತೆ ಬೆಂಗಳೂರು-560 029
ಫೋನ್: 25536567/26096832/910/922 ಫ್ಯಾಕ್ಸ್: 080-25536105
ಇ-ಮೇಲ್: purchase@kmf.coop
ಸಂ. ಕಹಾಮ/ಖರೀದಿ/ಟೆಂಡರ್-660/2024-25 ದಿನಾಂಕ: 20.06.2024

ಟೆಂಡರ್ ಪ್ರಕಟಣೆ

(Through KP Procurement Portal)

ಕರ್ನಾಟಕ ಸಹಕಾರ ಹಾಲು ಮಹಾಮಂಡಳ, ಬೆಂಗಳೂರು ಈ ಕೆಳಗೆ ತಿಳಿಸಿದ ಸಾಮಗ್ರಿಯ ಸರಬರಾಜಿಗಾಗಿ ಅರ್ಹ ಟೆಂಡರ್‌ದಾರರಿಂದ ಟೆಂಡರ್‌ನ್ನು ಆಹ್ವಾನಿಸಲಾಗಿದೆ..

SN	Item	Approx. Quantity	EMD
1	Battery Operated Sweeper	03	52,000/-
2	Heavy Duty Vacuum cleaner	07	

ಇ-ಪ್ರೊಕ್ಯೂರ್‌ಮೆಂಟ್ https://kppp.karnataka.gov.in ಮೂಲಕ ಟೆಂಡರ್ ಅನ್ನು ದಿನಾಂಕ 28.06.2024 ರಂದು 05.00 ಗಂಟೆಯ ಒಳಗೆ ಸಲ್ಲಿಸಬಹುದಾಗಿದೆ.

ಇಎಂಡಿ ಹಾಗೂ ಇನ್ನಿತರ ವಿವರಗಳನ್ನು ಟೆಂಡರ್ ದಾಖಲಾತಿಯಲ್ಲಿ ನೋಡಬಹುದು.

ಕರ್ನಾಟಕ ಸಹಕಾರ ಹಾಲು ಮಹಾಮಂಡಳ ಪರವಾಗಿ
ಸಹಿ/- ನಿರ್ದೇಶಕರು (ಖರೀದಿ)

ಗುಲಬರ್ಗಾ ವಿದ್ಯುಚ್ಛಕ್ತಿ ಸರಬರಾಜು ಕಂಪನಿ ನಿಯಮಿತ
(ಕರ್ನಾಟಕ ಸರ್ಕಾರದ ಸಂಪೂರ್ಣ ಸ್ವಾಮ್ಯಕ್ಕೆ ಒಳಪಟ್ಟಿದೆ)
ಮುಖ್ಯ ಅಭಿಯಂತರರು (ವಿ), ಕಾರ್ಯಾಚರಣೆ, ನಿಗಮ ಕಛೇರಿ ಜೆಸ್ಕಾಂ, ಕಲಬುರಗಿ-585102
ದೂರವಾಣಿ ಸಂಖ್ಯೆ: (08472)-256881, ಇ-ಮೇಲ್ : eeitgescom@gmail.com
CIN: U04010KA2002SGC030436
ಸಂಖ್ಯೆ:-ಜೆಸ್ಕಾಂ/ಮು.ಅ(ಕಾರ್ಯಾಚರಣೆ)/ಅ.ಅ(ವಾಣಿಜ್ಯ)/ಕಾ.ನಿ.ಅ(ಐ.ಟಿ)/ಸ.ಕಾ.ನಿ.ಅ(ಐ.ಟಿ)/2024-25/14648-63
ದಿನಾಂಕ : 20-06-2024

:: ಅಲ್ಪಾವಧಿ ಟೆಂಡರ್ ಪ್ರಕಟಣೆ (ಇ-ಪ್ರೊಕ್ಯೂರ್‌ಮೆಂಟ್ ಪದ್ಧತಿಯಲ್ಲಿ ಮಾತ್ರ) ::

ಗುಲ್ಬರ್ಗಾ ವಿದ್ಯುತ್ ಸರಬರಾಜು ಕಂಪನಿ ನಿಯಮಿತ ವ್ಯಾಪ್ತಿಯಲ್ಲಿ "ವಿದ್ಯುತ ಬಿಲ್ಲ ಪಾವತಿಯ ಸಂಗ್ರಹಣೆಯನ್ನು ಮಾಡಲು BHARAT BILL PAYMENT OPERATING UNITS (BBPOUS) ನ ಮೂಲಕ ಎರಡನೇಯ (2nd)/ಪರ್ಯಾಯ ಎಜೆನ್ಸಿಯ ಆಯ್ಕೆಯನ್ನು ಒದಗಿಸುವದಕ್ಕಾಗಿ" ಅರ್ಹ ಬಿಡ್ಡುದಾರರಿಂದ ಇ-ಪ್ರೊಕ್ಯೂರ್ಮೆಂಟ್ ಪೋರ್ಟಲ್ ಮೂಲಕ ಟೆಂಡರ್ ಅನ್ನು ಆಹ್ವಾನಿಸಲಾಗಿದೆ/ಕರೆಯಲಾಗಿದೆ.
1) ವಿಚಾರಣಾ ಸಂಖ್ಯೆ: GESCOM/CEE/SEE/EE/2024-25/IT29, 2) ಕಂಪನಿ: GESCOM
ಬಿಡ್ಡುದಾಖಲೆಗಳು ದಿನಾಂಕ: 24-06-2024 ರಂದು ಅಥವಾ ನಂತರ https://kppp.karnataka.gov.in/ ನಲ್ಲಿ ಲಭ್ಯವಿರುತ್ತವೆ. ಬಿಡ್ಡುದಾರರು ಟೆಂಡರ್‌ಗಳಲ್ಲಿ ಭಾಗವಹಿಸಲು ಹೆಚ್ಚಿನ ವಿವರಗಳನ್ನು ಕರ್ನಾಟಕ ಸರ್ಕಾರದ ಇ-ಪ್ರೊಕ್ಯೂರ್‌ಮೆಂಟ್ ಪೋರ್ಟಲ್ www.eproc.Karnataka.gov.in ಮೂಲಕ ಪಡೆಯಬಹುದಾಗಿದೆ.

ಸಹಿ/- ಮುಖ್ಯ ಅಭಿಯಂತರರು (ವಿ).,
(ಕಾರ್ಯಾಚರಣೆ), ನಿಗಮ ಕಛೇರಿ, ಜೆಸ್ಕಾಂ, ಕಲಬುರಗಿ.
ವಾ.ಸಾ.ಸಂ.ಇ/ಕಲಬುರಗಿ/109/ಕೆ.ಎಸ್.ಎಂ.ಸಿ.&ಎ/2024-25

ಸಮಾಚಾರ ಸಣ್ಣದಲ್ಲ

ಹಲವೆಡೆ ವಿದ್ಯುತ್ ವ್ಯತ್ಯಯ ಇಂದು

ಕೊಪ್ಪಳ: ನಗರದ ಜೆಸ್ಕಾಂ ಕಚೇರಿ ವ್ಯಾಪ್ತಿಯ 110/33/11 ಕೆ.ವಿ. ಬೆಟಗೇರ ವಿದ್ಯುತ್ ಕೇಂದ್ರದಲ್ಲಿ ಮೊದಲನೆ ತ್ರೈಮಾಸಿಕ ಕೆಲಸ ನಡೆಸುತ್ತಿರುವ ಪ್ರಯುಕ್ತ 110/33/11 ಕೆ.ವಿ. ವಿದ್ಯುತ್ ವ್ಯತ್ಯಯವಾಗಲಿದೆ. ಕೇಂದ್ರ, ಬೆಟಗೇರಾ ಹಾಗೂ 33/11 ಕೆ.ವಿ. ವಿದ್ಯುತ್ ಕೇಂದ್ರ, ಅಳವಂಡಿಯಿಂದ ಸರಬರಾಜು ಆಗುವ ಎಲ್ಲಾ 33 ಕೆ.ವಿ. ಹಾಗೂ 11 ಕೆ.ವಿ ಮಾರ್ಗಗಳಿಗೆ ಒಳಪಡ ಎಲ್ಲಾ ಗ್ರಾಮಗಳಲ್ಲಿ ಜೂ. 21 ರಂದು ಬೆಳಗ್ಗೆ 10 ಗಂಟೆಯಿಂದ ಸಂಜೆ 5 ಗಂಟೆಯವರೆಗೆ ವಿದ್ಯುತ್ ವ್ಯತ್ಯಯವಾಗಲಿದ್ದು, ಸಾರ್ವಜನಿಕರು ಸಹಕರಿಸಬೇಕು. ಆದ್ದರಿಂದ ಸಾರ್ವಜನಿಕರು ಯಾವುದೇ ತರಹದ ವಿದ್ಯುತ್ ದುರಸ್ಥಿ ಕೆಲಸ ಕಾರ್ಯಗಳನ್ನು ಮಾಡಬಾರದು. ಒಂದು ವೇಳೆ ವಿದ್ಯುತ್ ಅಪಘಾತ ಸಂಭವಿಸಿದಲ್ಲಿ ಕಂಪನಿಯು ಜವಾಬ್ದಾರಿಯಲ್ಲ ಎಂದು ಕೊಪ್ಪಳ ಜೆಸ್ಕಾಂ ಕಾರ್ಯ ಮತ್ತು ಪಾಲನಾ ಉಪ ವಿಭಾಗದ ಸಹಾಯಕ ಕಾರ್ಯನಿರ್ವಾಹಕ ಅಭಿಯಂತರರು ಪ್ರಕಟಣೆಯಲ್ಲಿ ತಿಳಿಸಿದ್ದಾರೆ.

ಹಕ್ಕುಪತ್ರ ನೀಡುವುದಾಗಿ ಭರವಸೆ: ಜಿಪಂ ಸಿಇಒ

ಕೂಕನೂರ: ಸರಕಾರ ನೀಡಿದ ನಿವೇಶನಕ್ಕೆ 20 ವರ್ಷ ಕಳೆದರೂ ಹಕ್ಕುಪತ್ರ ನೀಡದ ಕ್ರಮ ಖಂಡಿಸಿ, ತಾಲೂಕಿನ ಮಂಗಳೂರು ಗ್ರಾಮ ಪಂಚಾಯತ್ ಮುಂದೆ ನೊಂದ ಕುಟುಂಬಗಳು ಗುರುವಾರ ಪ್ರತಿಭಟಿಸಿದರು. ಪ್ರತಿಭಟನಾ ಸ್ಥಳಕ್ಕೆ ಕೊಪ್ಪಳ ಜಿಪಂ ಸಿಇಒ ರಾಹುಲ್ ರತ್ನಂ ಪಾಂಡೆ ಆಗಮಿಸಿ ಮನವಿ ಸ್ವೀಕರಿಸಿ, ಸುಮಾರು ವರ್ಷಗಳಿಂದ ಹಕ್ಕುಪತ್ರ ಸಮಸ್ಯೆ ಇರುವುದು ನನ್ನ ಗಮನಕ್ಕೆ ಬಂದಿದೆ. ಕೆಲವೇ ದಿನಗಳಲ್ಲಿ ಅಲ್ಲಿಯ ಫಲಾನುಭವಿಗಳಿಗೆ ಹಕ್ಕು ಪತ್ರ ನೀಡುವ ವ್ಯವಸ್ಥೆಯನ್ನು ಮಾಡುತ್ತೇವೆ. ಈಗಾಗಲೇ ಸರಕಾರದ ಗಮನಕ್ಕೆ ತಂದಿದ್ದೇವೆ ಮಾನ್ಯ ಶಾಸಕರು ಮತ್ತು ಜಿಲ್ಲಾಧಿಕಾರಿಗಳ ಸಮ್ಮುಖದಲ್ಲಿ ಚರ್ಚಿಸಿ ಹಕ್ಕು ಪತ್ರ ನೀಡುವಂತ ಕೆಲಸ ಮಾಡುತ್ತೇವೆ ಜತೆಗೆ ಅಲ್ಲಿಯ ಮೂಲಭೂತ ಸೌಕರ್ಯಗಳನ್ನು ಕೂಡ ಅಚ್ಚುಕಟ್ಟಾಗಿ ನಿರ್ವಹಿಸಲು ಅಧಿಕಾರಿಗಳಿಗೆ ಸೂಚಿಸುವೆ ಮತ್ತು ಚರಂಡಿ ನಿರ್ಮಾಣ ಕಾಮಗಾರಿಯನ್ನು ಕೂಡ ಮಾಡುತ್ತೇವೆ ನಿಮ್ಮ ಒಂದು ಬೇಡಿಕೆಯನ್ನು ಆದಷ್ಟು ಬೇಗ ಈಡೇರಿಸುತ್ತೇವೆ ಎಂದರು.

ಕೆರೆಗೆ ನೀರು ಬಿಡಲು ಅಗತ್ಯ ಕ್ರಮ ಕೈಗೊಳ್ಳಿ

ಮಾನ್ವಿ: ಪಟ್ಟಣಕ್ಕೆ ಕುಡಿವ ನೀರನ್ನು ಪೂರೈಸುವುದಕ್ಕಾಗಿ ರಬ್ಬಣಕಲ್‌ನಲ್ಲಿ 86 ಎಕರೆಯಲ್ಲಿ ನಿರ್ಮಿಸಿರುವ ಕೆರೆಯನ್ನು ತುಂಬಿಸುವುದಕ್ಕೆ ತುಂಗಭದ್ರ ಜಲಾಶಯದಿಂದ ಕಾಲುವೆ ಮೂಲಕ ನೀರನ್ನು ಬಿಡಲಾಯಿತು. ಪುರಸಭೆ ಮುಖ್ಯಾಧಿಕಾರಿ ಗಂಗಾಧರ ಹಾಗೂ ಕಿರಿಯ ಆರೋಗ್ಯ ನಿರೀಕ್ಷಕರಾದ ಮಹೇಶ್ ಹಾಗೂ ಪುರಸಭೆಯ ಸಿಬ್ಬಂದಿ ಕಾಲುವೆಯಿಂದ ಕೆರೆಗೆ ನೀರನ್ನು ಬಿಡುವುದಕ್ಕೆ ಶ್ರಮಿಸುತ್ತಿದ್ದಾರೆ. ತಹಸೀಲ್ದಾರ್ ರಾಜು ಪಿರಂಗಿ ರಬ್ಬಣಕಲ್ ಕೆರೆಯನ್ನು ತುಂಬಿಸುತ್ತಿರುವುದನ್ನು ಪರಿಶೀಲಿಸಿ ಮಾತನಾಡಿ, ಕಾಲುವೆಯಿಂದ ಕುಡಿವ ನೀರಿಗಾಗಿ ನೀರನ್ನು ಕೆಲವೇ ದಿನಗಳ ಕಾಲ ಮಾತ್ರ ಬಿಡುತ್ತಿರುವುದರಿಂದ ಪುರಸಭೆ ಸಿಬ್ಬಂದಿ ಹಾಗೂ ಅಧಿಕಾರಿಗಳು ಕೆರೆ ತುಂಬಿಸುವುದಕ್ಕೆ ಅಗತ್ಯ ಕ್ರಮ ಕೈಗೊಳ್ಳುವಂತೆ ಸೂಚಿಸಿದರು. ಗ್ರೇಡ್-2 ತಹಸೀಲ್ದಾರ್ ಅಬ್ದುಲ್ ವಾಹಿದ್, ಕಂದಯ ನೀರಿಕ್ಷಕ ಚರಣ್ ಸಿಂಗ್, ಯೋಜನ ನಿರ್ದೇಶಕ ಜಗದೀಶ್ ಗಂಗಣ್ಣ ನವರು ಸೇರಿದಂತೆ ಪುರಸಭೆಯ ಸಿಬ್ಬಂದಿ ಇದ್ದರು.

ಕುಷ್ಟಗಿ ಅಭಿವೃದ್ಧಿಗೆ ಸದಾ ಸಿದ್ಧ : ಶಾಸಕ

ಕುಷ್ಟಗಿ: ಕಲ್ಯಾಣ ಕರ್ನಾಟಕ ಪ್ರದೇಶಾಭಿವೃದ್ಧಿ ಮಂಡಳಿ ಯೋಜನೆ ಅಡಿಯಲ್ಲಿ ಲೋಕೋಪಯೋಗಿ ಇಲಾಖೆ ಸಹಯೋಗದಲ್ಲಿ ಎರಡು ಶಾಲಾ ಕೊಠಡಿ ಮತ್ತು ನಿರ್ಮಿತಿ ಕೇಂದ್ರ, ಕುಷ್ಟಗಿ ಕಲ್ಯಾಣ ಕರ್ನಾಟಕ ಪ್ರದೇಶಾಭಿವೃದ್ಧಿ ಯೋಜನೆ ಅಡಿಯಲ್ಲಿ 28 ಲಕ್ಷ ರು. ವೆಚ್ಚದಲ್ಲಿ ಪಟ್ಟಣದ ವಾರ್ಡ್ ನಂಬರ 23ರ ತೆಗ್ಗಿನ ಓಣಿಯ ಸರಕಾರಿ ಕಿರಿಯ ಪ್ರಾಥಮಿಕ ಶಾಲೆ ಕುಷ್ಟಗಿಯ ಎರಡು ಶಾಲಾ ಕೊಠಡಿಯ ಭೂಮಿ ಪೂಜೆ ಕಾರ್ಯಕ್ರಮ ಉದ್ಘಾಟನೆಯನ್ನು ಶಾಸಕ ಹಾಗೂ ವಿಧಾನಸಭೆ ವಿರೋಧ ಪಕ್ಷದ ಮುಖ್ಯ ಸಚೇತಕ ದೊಡ್ಡನಗೌಡ ಪಾಟೀಲ ಉದ್ಘಾಟನೆ ಮಾಡಿದರು. ಈ ವೇಳೆ ಮಾಜಿ ಪುರಸಭೆ ಅಧ್ಯಕ್ಷ ಹಾಗೂ ಹಾಲಿ ಪುರಸಭೆ ಸದಸ್ಯ ಜಿ.ಕೆ.ಹಿರೇಮಠ, ಪುರಸಭೆ ಸದಸ್ಯ ಮಾಹಾಂತೇಶ ಕಲಬಾವಿ, ಜಯತೀರ್ಥ ಆಚಾರ್, ಕ್ಷೇತ್ರ ಕ್ಷೇತ್ರ ಶಿಕ್ಷಣಾಧಿಕಾರಿಗಳಾದ ಸುರೇಂದ್ರ ಕಾಂಬಳೆ, ನಿರ್ಮಿತಿ ಕೇಂದ್ರ ಎಂಜಿನಿಯರ್ ಆದೇಶ, ಬಿ.ಆರ್.ಸಿ ಮೈಬುಸಾಬ, ಮುಖಂಡ ಪರುಶುರಾಮ ನಾಗರಾಳ, ಹುಸೇನಸಾಬ, ದೇವರಾಜ ಆಜಾಳ, ಚಂದ್ರಕಾಂತ ವಡಗೇರಿ ಸೇರಿದಂತೆ ಉಪಸ್ಥಿತರಿದ್ದರು.

ವಿ+ ಸೋಮವಾರ

ಕಾರಹುಣ್ಣಿಮೆ ಹಬ್ಬದ ಸಂಭ್ರಮ ಸಡಗರ | ಮೂರು ದಿನದ ಹಬ್ಬಕ್ಕೆ ಭರದ ಸಿದ್ಧತೆ

ಮುಂಗಾರು ಸಾಂಸ್ಕೃತಿಕ ಹಬ್ಬ ಆರಂಭ

ರಾಯಚೂರು: ಪ್ರತಿ ವರ್ಷದಂತೆ ಮುಂಗಾರು ಸಾಂಸ್ಕೃತಿಕ ಹಬ್ಬ ಗುರುವಾರ ಬೆಳಗ್ಗೆಯಿಂದ ಪ್ರಾರಂಭವಾಗಲಿದ್ದು ಸಕಲ ಸಿದ್ದತೆ ಮೈದಾನವನ್ನು ಕಲ್ಲೇಳುವ ಸ್ಪರ್ಧೆಗೆ ಸಿದ್ದಗೊಳಿಸಲಾಗಿದೆ. ಪೂರ್ವ ಸಿದ್ಧತೆಗಳನ್ನು ಮಾಜಿ ಶಾಸಕ ಎಂ. ಪಾಪರೆಡ್ಡಿ ಹಾಗೂ ಮುನ್ನೂರು ಕಾಪು ಸಮಾಜದ ಮುಖಂಡರುಗಳು ಪರಿಶೀಲನೆ ನಡೆಸಿದರು.

1) ಮುಂಗಾರು ಸಾಂಸ್ಕೃತಿಕ ರಾಯಚೂರು ಹಬ್ಬದ ಮೊದಲ ದಿನವಾದ ಗುರುವಾರ ರಾಜೇಂದ್ರ ಗಂಜ್ ಆವರಣದಲ್ಲಿ ಕರ್ನಾಟಕ ರಾಜ್ಯಕ್ಕೆ ಸೀಮಿತವಾದ 1 ಟನ್ ಭಾರದ ಕಲ್ಲು ಎಳೆಯುವ ಸ್ಪರ್ಧೆಗೆ ಸಚಿವ ಡಾ. ಶರಣ ಪ್ರಕಾಶ ಪಾಟೀಲ ಚಾಲನೆ ನೀಡಲಿದ್ದು ಮಟಮಾರಿಯ ಶ್ರೀ ವೀರಭದ್ರ ಶಿವಾಚಾರ್ಯರು, ಸೋಮವಾರಪೇಟೆಯ ಶ್ರೀ ಅಭಿನವ ರಾಚೋಟಿ ವೀರಶಿವಾಚಾರ್ಯರು, ಶಂಭುಸೋಮನಾಥ ಶಿವಾಚಾರ್ಯರು ಸಾನ್ನಿಧ್ಯವಹಿಸಲಿದ್ದು ಶಾಸಕರು, ವಿವಿಧ ಸಮಾಜದ ಮುಖಂಡರು, ನಗರಸಭೆ ಜನಪ್ರತಿನಿಧಿಗಳು ಭಾಗವಹಿಸಲಿದ್ದಾರೆ.

ಈ ಬಾರಿ ಭಾರ ಎಳೆಯುವ ಏಳು ಜೋಡೆತ್ತುಗಳಿಗೆ ಪ್ರಥಮ ಬಹುಮಾನವಾಗಿ 65 ಸಾವಿರ, ದ್ವಿತೀಯ 55 ಸಾವಿರ, ತೃತೀಯ 45, 4ನೇ ಸ್ಥಾನ ಪಡೆದ ಎತ್ತುಗಳಿಗೆ 35 ಸಾವಿರ, 5ನೇ ಬಹುಮಾನ ಪಡೆದ ಎತ್ತುಗಳಿಗೆ 30, 6ನೇ ಬಹುಮಾನವಾಗಿ 15 ಸಾ ಹಾಗೂ 7ನೇ ಬಹುಮಾನವಾಗಿ 10 ಸಾವಿರ ನಗದು, ಟ್ರೋಫಿ ನೀಡಲಾಗುವುದು ಎಂದರು.

ಗುರುವಾರ ಸಂಜೆ ನಗರದ ಶ್ರೀವೀರಾಂಜನೇಯ್ಯ ಕಲ್ಯಾಣ ಮಂಟಪದಲ್ಲಿ ನೃತ್ಯ ರೂಪಕ, ಸಾಂಸ್ಕೃತಿಕ ಕಾರ್ಯಕ್ರಮಗಳಿಗೆ ಶಾಸಕ ಡಾ. ಶಿವರಾಜ ಪಾಟೀಲ ಚಾಲನೆ ನೀಡಲಿದ್ದು, ಶ್ರೀಶಾಂತಮಲ್ಲ ಶಿವಾಚಾರ್ಯರು ಸಾನ್ನಿಧ್ಯ ವಹಿಸುವರು, ಸಮಾಜದ ಅಧ್ಯಕ್ಷ ಬೆಲ್ಲಂ ನರಸರೆಡ್ಡಿ ಸೇರಿ ಅನೇಕರು ಭಾಗವಹಿಸಲಿದ್ದಾರೆ.

ಕರ್ನಾಟಕದ ಧಾರವಾಡ, ಬೆಳಗಾವಿ, ಬೆಂಗಳೂರು, ಮಹಾರಾಷ್ಟ್ರದ ಕಲಾ ತಂಡಗಳು ಜತೆಗೆ ಸ್ಪರ್ಧೆಗಾಗಿ ನಗರದ 13 ಕಾಲೇಜಿನ ವಿದ್ಯಾರ್ಥಿಗಳ ತಂಡ ಭಾಗವಹಿಸಲಿವೆ ಎಂದರು.

2) ನಾಳೆ ಅಖಿಲ ಭಾರತ ಮಟ್ಟದ 2 ಟನ್ ಭಾರದ ಕಲ್ಲು ಎಳೆಯುವ ಸ್ಪರ್ಧೆಯ ಸಾನ್ನಿಧ್ಯವನ್ನು ಹರಿಹರಪುರದ ಶ್ರೀ ಜಗದ್ಗುರು ಶಂಕರಾಚಾರ್ಯ ಶ್ರೀ ಸ್ವಯಂ ಪ್ರಕಾಶ ಸಚ್ಚಿದಾನಂದ ಸರಸ್ವತಿ ಮಹಾಸ್ವಾಮೀಜಿ ಗಬ್ಬೂರಿನ ಬೂದಿಬಸವೇಶ್ವರ ಶಿಚಾಚಾರ್ಯರು, ನವಲಕಲ್‌ನ ಅಭಿನವ ಸೋಮನಾಥ ಶಿವಾಚಾರ್ಯರು ವಹಿಸಲಿದು ಸಚಿವ ಎನ್.ಎಸ್ .ಬೋಸರಾಜ್ ಉದ್ಘಾಟಿಸಲಿದ್ದಾರೆ. ಜಿಲ್ಲೆಯ ಶಾಸಕರು, ಸಮಾಜದ ಮುಖಂಡರು, ಜನಪ್ರತಿನಿಧಿಗಳು ಭಾಗವಹಿಸುವರು.

ಭಾರ ಎಳೆದ ಎತ್ತುಗಳಿಗೆ ಮೊದಲ ಬಹುಮಾನವಾಗಿ 80 ಸಾವಿರ ದ್ವಿತೀಯ 65 ಸಾವಿರ, ತೃತೀಯ 55 ಸಾವಿರ, 4ನೇ ಸ್ಥಾನ ಪಡೆದ ಎತ್ತುಗಳಿಗೆ 45, 5ನೇ ಬಹುಮಾನ ಪಡೆದ ಎತ್ತುಗಳಿಗೆ 40 ಸಾವಿರ,, 6ನೇ ಬಹುಮಾನವಾಗಿ 30 ಸಾ ಹಾಗೂ 7ನೇ ಬಹುಮಾನವಾಗಿ 20 ಸಾವಿರ ನಗದು, ಟ್ರೋಫಿ ನೀಡಲಾಗುವುದು ಎಂದು ಮಾಹಿತಿ ನೀಡಿದರು.

ಕುಲದೇವತೆ ಶ್ರೀ ಮಾತಾ ಲಕ್ಷಮದೇವಿ ಮೂರ್ತಿಯ ಅಂಬಾರಿ ಹಾಗೂ ಎತ್ತುಗಳ ಜತೆ ಹರಿಹರಪುರದ ಶ್ರೀ ಜಗದ್ಗುರು ಶಂಕರಾಚಾರ್ಯ ಶ್ರೀ ಸ್ವಯಂ ಪ್ರಕಾಶ ಸಚ್ಚಿದಾನಂದ ಸರಸ್ವತಿ ಮಹಾಸ್ವಾಮೀಜಿಯವರ ಬೃಹತ್ ಮೆರವಣಿಗೆಗೆ ಸಚಿವ ಎನ್.ಎಸ್ .ಬೋಸರಾಜ್ ಚಾಲನೆ ನೀಡಲಿದ್ದು ರಾಜೇಂದ್ರ ಗಂಜ್‌ನಿಂದ ನಗರದ ಪ್ರಮುಖ ರಸ್ತೆಯಲ್ಲಿ ಜರುಗಲಿದೆ ಎಂದರು. ಈ ಮೆರವಣಿಗೆಯಲ್ಲಿ ತಮಿಳುನಾಡಿನ 3, ಕೇರಳದ 2 ಸೇರಿ ರಾಜ್ಯದ ಎಲ್ಲ ಜಿಲ್ಲೆಯ ತಲಾ ಒಂದು ಕಲಾತಂಡದಂತೆ 40 ಕಲಾತಂಡಗಳು ಭಾಗವಹಿಸಲಿದ್ದು. ರಾಯಚೂರಿನಲ್ಲಿ 40 ಕಲಾ ತಂಡ ಭಾಗಿಯಾಗಲಿವೆ. ಆ ಮೂಲಕ ಕಲಾವಿದರಿಗೆ ಪ್ರೋತ್ಸಾಹದ ರೂಪದಲ್ಲಿ ಆರ್ಥಿಕ ಸಹಾಯವೂ ಸಮಾಜದಿಂದ ಮಾಡಲಾಗುತ್ತಿದೆ ಎಂದರು.

ನಾಳೆ ಸಂಜೆ ನಗರದ ನಿಜಲಿಂಗಪ್ಪ ಕಾಲೋನಿಯ ಗಣೇಶಕಟ್ಟೆಯ ಮುಂಭಾಗದ ಆವರಣದಲ್ಲಿ ನೃತ್ಯ ರೂಪಕ, ಸಾಂಸ್ಕೃತಿಕ ಕಾರ್ಯಕ್ರಮಗಳಿಗೆ ಶಾಸಕ ಡಾ.ಶಿವರಾಜ ಪಾಟೀಲ ಚಾಲನೆ ನೀಡಲಿದ್ದು, ಶ್ರೀ ಶಾಂತಮಲ್ಲ ಶಿವಾಚಾರ್ಯರು, ಸೋಮವಾರಪೇಟೆಯ ಶ್ರೀ ಅಭಿನವ ರಾಚೋಟಿ ವೀರ ಶಿವಾಚಾರ್ಯರು ಸಾನ್ನಿಧ್ಯ ವಹಿಸುವರು, ಸಮಾಜದ ಅಧ್ಯಕ್ಷ ಬೆಲ್ಲಂ ನರಸರೆಡ್ಡಿ ಸೇರಿ ಅನೇಕರು ಭಾಗವಹಿಸಲಿದ್ದಾರೆ. ತಮಿಳುನಾಡು, ಮಣಿಪುರ, ರಾಜಸ್ತಾನ, ಹೈದ್ರಾಬಾದ್, ಬಾಂಬೆ ಹಾಗೂ ಓರಿಸ್ಸಾದ ಕಲಾವಿದರು ಕಲಾ ಪ್ರದರ್ಶನ ನೀಡಲಿದ್ದಾರೆಂದು ಹೇಳಿದರು.

3) ನಾಡಿದ್ದು ಜೂ.23 ರಂದು ಚಿಕ್ಕಸೂಗೂರು ಕೊಡಂಗಲ್ ಶ್ರೀ ಜಗದ್ಗುರು ಡಾ. ಸಿದ್ದಲಿಂಗಮಹಾಸ್ವಾಮೀಜಿಗಳ ಸಾನ್ನಿಧ್ಯದಲ್ಲಿ 2ವರೇ ಟನ್ ಭಾರದ ಕಲ್ಲು ಎಳೆಯುವ ಸ್ಪರ್ಧೆಗೆ ಸಂಸದ ಜಿ.ಕುಮಾರ ನಾಯಕ ಉದ್ಘಾಟಿಸಲಿದ್ದಾರೆ. ಗದ್ವಾಲ್ ಶಾಸಕ ಬಂಡ ಕೃಷ್ಣ ಮೋಹನರೆಡ್ಡಿ, ಮಕ್ತಲ್ ಶಾಸಕ ವಾಕಿಟಿ ಶ್ರೀಹರಿ, ಬಾಲಂಕು ಆಸ್ಪತ್ರೆಯ ಡಾ.ವಿ.ಶ್ರೀಧರರೆಡ್ಡಿ ಸೇರಿ ಹಲವರು ಭಾಗವಹಿಸುವರು.

ಭಾರ ಎಳೆದ ಎತ್ತುಗಳಿಗೆ ಮೊದಲ ಬಹುಮಾನವಾಗಿ 90 ಸಾವಿರ ದ್ವಿತೀಯ 75 ಸಾವಿರ, ತೃತೀಯ 65 ಸಾವಿರ, 4ನೇ ಸ್ಥಾನ ಪಡೆದ ಎತ್ತುಗಳಿಗೆ 55, 5ನೇ ಬಹುಮಾನ ಪಡೆದ ಎತ್ತುಗಳಿಗೆ 45 ಸಾವಿರ,, 6ನೇ ಬಹುಮಾನವಾಗಿ 35 ಸಾ ಹಾಗೂ 7ನೇ ಬಹುಮಾನವಾಗಿ 20 ಸಾವಿರ ನಗದು, ಟ್ರೋಫಿ ನೀಡಲಾಗುವುದು ಎಂದು ಮಾಹಿತಿ ನೀಡಿದರು.

ಮಧ್ಯಾಹ್ನ 3ಕ್ಕೆ ಮಾತಾ ಮಹಾಲಕ್ಷ್ಮೀ ದೇವಸ್ಥಾನದ ಬಳಿ ಕಲ್ಲು ಗುಂಡು, ಉಸುಕಿನ ಚೀಲ ಎತ್ತಲು ವ್ಯವಸ್ಥೆ ಮಾಡಿದ್ದು, ಸಂಜೆ 5ಕ್ಕೆ ಆಂಧ್ರ, ಕರ್ನಾಟಕ, ಮಹಾರಾಷ್ಟ್ರದ ಕುಸ್ತಿ ಪಟುಗಳಿಂದ ಕುಸ್ತಿ ಪಂದ್ಯಾವಳಿ ಇದ್ದು ಗೆದ್ದವರಿಗೆ 1 ಲಕ್ಷ ಬಹುಮಾನ ನೀಡಲು ನಿರ್ಧರಿಸಲಾಗಿದೆ. ನಾಲ್ಕು ಕುಸ್ತಿ ಪಂದ್ಯಾವಳಿ ಜರುಗಲಿದ್ದು, ಮೊದಲ ಬಹುಮಾನ ಪಡೆದವರಿಗೆ 50 ಸಾವಿರ, 5ರಿಂದ 10 ಸಾವಿರದ ವರೆಗೆ ಆರ್ಥಿಕ ಸಹಾಯ ನೀಡಿ ಕಲಾವಿದರ ಪ್ರೋತ್ಸಾಹಿಸಲಾಗುವುದು ಎಂದು ಹೇಳಿದರು.

ಕಾರ್ಯಕ್ರಮದ ತಯಾರಿಯಲ್ಲಿ ಅಧ್ಯಕ್ಷ ಬೆಲ್ಲಂ ನರಸರೆಡ್ಡಿ, ಜಿ.ಬಸವರಾಜರೆಡ್ಡಿ, ಭಂಗಿ ನರಸರೆಡ್ಡಿ, ಪಿ.ಚಂದ್ರಶೇಖರರೆಡ್ಡಿ, ಎನ್.ಶ್ರೀನಿವಾಸ ರೆಡ್ಡಿ, ಎನ್. ಶೇಖರರೆಡ್ಡಿ, ಪಿ.ರಾಜೇಂದ್ರರೆಡ್ಡಿ, ಜಿ.ನರಸರೆಡ್ಡಿ, ಜನಾರ್ಧನರೆಡ್ಡಿ, ಡ್ಯಾಡಿ ವೀರೇಶರೆಡ್ಡಿ, ಕೆ. ಜಂಪಾರೆಡ್ಡಿ, ಪಿ.ಮಲ್ಲೇಶ ಇದ್ದರು.

ಜಿಲ್ಲೆಯಲ್ಲಿ ಮೂರು ದಿನ ಎಪಿಎಂಸಿ ಆವರಣದಲ್ಲಿ ಪ್ರತಿ ವರ್ಷದಂತೆ ನಡೆಯುವ ಮುಂಗಾರು ಸಾಂಸ್ಕೃತಿಕ ಹಬ್ಬ ಪ್ರಾರಂಭವಾಗಿದೆ.

> ರೈತರ ಕೃಷಿಗೆ ಬೆನ್ನೆಲುಬಾಗಿರುವ ಎತ್ತುಗಳ ಉಳಿಸಿ ಬೆಳೆಸುವ ಪ್ರೋತ್ಸಾಹದ ಹಿನ್ನೆಲೆ ಭಾರ ಎಳೆಯುವ ಎತ್ತುಗಳಿಗೆ ಬಹುಮಾನ ನೀಡಲು 10 ಲಕ್ಷ ಕಲಾತಂಡಗಳಿಗೆ 15 ಲಕ್ಷ ಖರ್ಚು ಸೇರಿ ಮೂರು ದಿನಗಳ ಉತ್ಸವಕ್ಕೆ ಸುಮಾರು 50 ಲಕ್ಷ ವೆಚ್ಚವಾಗಲಿದ್ದು ಎಲ್ಲವನ್ನೂ ಸಮಾಜದ ಜನರೇ ದೇಣಿಗೆ ನೀಡಿ ಸಹಾಯ ಮಾಡುತ್ತಿದ್ದಾರೆ.
>
> - ಎಂ ಪಾಪರೆಡ್ಡಿ ಮಾಜಿ ಶಾಸಕರು

ಮಾನ್ವಿ ಪಟ್ಟಣದ ತಹಸೀಲ್ದಾರ್ ಕಚೇರಿಯಲ್ಲಿ ರಾಜ್ಯ ಸರಕಾರವು ಇಂಧನ ಬೆಲೆ ಏರಿಕೆ ಮಾಡಿರುವುದನ್ನು ವಿರೋಧಿಸಿ ಬಹುಜನ ಸಮಾಜ ಪಾರ್ಟಿ ತಾಲೂಕು ಘಟಕ ವತಿಯಿಂದ ರಾಜ್ಯಪಾಲರಿಗೆ ಮನವಿ ಸಲ್ಲಿಸಲಾಯಿತು. ಈ ವೇಳೆ ವಿರುಪನಗೌಡ ಜಟ್ಟಿ, ಗಂಗಾಧರ, ರಮೇಶ್, ಬೆಟ್ಟಪ್ಪನಾಯಕ್ ಸೇರಿದಂತೆ ಇದ್ದರು.

ನಟ ದರ್ಶನ್, ಗ್ಯಾಂಗ್ ಗಲ್ಲು ಶಿಕ್ಷೆಗೆ ಆಗ್ರಹ

ಗಂಗಾವತಿ: ಚಿತ್ರದುರ್ಗದ ರೇಣುಕಾಸ್ವಾಮಿ ಹತ್ಯೆ ಪ್ರಕರಣದ ಆರೋಪಿಗಳಿಗೆ ಕಠಿಣ ಶಿಕ್ಷೆ ನೀಡಲು ಆಗ್ರಹಿಸಿ, ನಗರದ ತಹಸೀಲ್ದಾರ್ ಕಚೇರಿ ಮುಂದೆ ತಾಲೂಕು ನಾಗರೀಕ ಸಮಾಜದಿಂದ ಗುರುವಾರ ಪ್ರತಿಭಟಿಸಿ, ತಹಸೀಲ್ದಾರ್ ಮೂಲಕ ರಾಜ್ಯಪಾಲರಿಗೆ ಮನವಿ ಸಲ್ಲಿಸಿದರು.

ಜಂಗಮ ಸಮಾಜದ ಮುಖಂಡ ತಿಪ್ಪೇರುದ್ರ ಸ್ವಾಮಿ ಮಾತನಾಡಿ, ರೇಣುಕಾ ಸ್ವಾಮಿಯನ್ನು ರಾತ್ರಿ ಇಡೀ ಚಿತ್ರಹಿಂಸೆ ಕೊಟ್ಟು, ಆತನನ್ನು ಹತ್ಯೆ ಮಾಡಲಾಗಿದೆ. ಇದು ನಾಗರೀಕ ಸಮಾಜ ತಲೆತಗ್ಗಿಸುವ ವಿಚಾರ. ಹತ್ಯೆ ಆರೋಪಿಗಳಿಗೆ ಗಲ್ಲು ಶಿಕ್ಷೆ ಆಗಬೇಕು. ರೇಣುಕಾಸ್ವಾಮಿ ಪತ್ನಿಗೆ ಸರಕಾರಿ ಉದ್ಯೋಗ ನೀಡಬೇಕು ಎಂದು ಮನವಿ ಮಾಡಿದರು.

ರೇಣುಕಾ ಸ್ವಾಮಿ ಪವಿತ್ರ ಗೌಡಗೆ ಅಶ್ಲೀಲ ಮೆಸೇಜ್ ಮಾಡಿದ್ದಾರೆ ಎಂಬ ಕಾರಣಕ್ಕೆ ಹತ್ಯೆ ಮಾಡಿದ್ದು ಸರಿಯಲ್ಲ. ಆತನಿಗೆ ಬುದ್ಧಿ ಹೇಳಿ, ಇಲ್ಲವೇ ಪೊಲೀಸರಿಗೆ ಕಂಪ್ಲೇಂಟ್ ಕೊಟ್ಟು ಕಾನೂನು ಪ್ರಕಾರ ಆತನ ಮೇಲೆ ಕ್ರಮ ಜರುಗಿಸಬಹುದಿತ್ತು. ಆದರೆ, ತಾವೇ ಕಾನೂನು ಕೈಗೆತ್ತಿಕೊಂಡು ಆತನನ್ನು ಅಮಾನುಷವಾಗಿ ಹಿಂಸೆ ಮಾಡಿ, ಕೊಲೆ ಮಾಡಿರುವುದು ಅಕ್ಷಮ್ಯ ಅಪರಾಧ. ಹಣ ಇದ್ದರೆ ಏನು ಬೇಕಾದರೂ ಮಾಡಿ, ದಕ್ಕಿಸಿಕೊಳ್ಳಬಹುದು ಎಂಬ ಅಹಂಕಾರ ದರ್ಶನ್ ಗೆ ಹೆಚ್ಚಾಗಿದೆ.

ಈ ನೆಲದ ಕಾನೂನು ಬಡವರಿಗೊಂದು, ಶ್ರೀಮಂತರಿಗೊಂದು, ಮಂತ್ರಿಗಳಿಗೊಂದು ಎಂದು ಇಲ್ಲ. ಎಲ್ಲರಿಗೂ ಒಂದೇ ಕಾನೂನು ಹಾಗಾಗಿ ತಪ್ಪು ಮಾಡಿದವರಿಗೆ ಕಠಿಣ ಶಿಕ್ಷೆ ಆಗಲಿ, ರೇಣುಕಾ ಸ್ವಾಮಿ ಕುಟುಂಬಕ್ಕೆ ಸರಕಾರ ನ್ಯಾಯ ನೀಡಲಿ ಎಂದರು. ಕೆಲ ಹೊತ್ತು ಪ್ರತಿಭಟನೆ ನಡೆಸಿ, ಮನವಿ ಸಲ್ಲಿಸಿದರು.

ಬಿಜೆಪಿ ಮುಖಂಡ ರಾಮ ನಾಯ್ಕ, ಗೋವಿಂದಪ್ಪ ಮ್ಯಾದರ, ಜಂಗಮ ಸಮಾಜದ ಮುಖಂಡ ರೇವಣಸಿದ್ದಯ್ಯಸ್ವಾಮಿ ಅರಳಿಹಳ್ಳಿಮಠ, ಸಂಗಯ್ಯಸ್ವಾಮಿ ಸಂಶಿಮಠ, ಎಸ್.ಬಿ.ಹಿರೇಮಠ, ಆದಯ್ಯಸ್ವಾಮಿ ಹಿರೇಮಠ, ಎಚ್.ಎಂ.ವಿರೂಪಾಕ್ಷಸ್ವಾಮಿ, ಶಾಂತಮಲ್ಲಯ್ಯ ಸ್ವಾಮಿ, ಮಲ್ಲಿಕಾರ್ಜುನ ಸ್ವಾಮಿ, ವೀರಯ್ಯ ಹುಲಿಗುಡ್ಡ, ಗಂಗಾಧರ ಸ್ವಾಮಿ ಕೋರಿಯರ, ಮಲ್ಲಯ್ಯಸ್ವಾಮಿ, ಅಯ್ಯಪ್ಪ ಸ್ವಾಮಿ, ಅಮರೇಶ ಹಿರೇಮಠ ಇದ್ದರು.

ರೇಣುಕಾಸ್ವಾಮಿ ಹತ್ಯೆ ಆರೋಪಿಗಳಿಗೆ ಕಠಿಣ ಶಿಕ್ಷೆ ನೀಡಲು ಆಗ್ರಹಿಸಿ, ತಾಲೂಕು ನಾಗರೀಕ ಸಮಾಜದಿಂದ ಗುರುವಾರ ತಹಸೀಲ್ದಾರ್ ಮೂಲಕ ರಾಜ್ಯಪಾಲರಿಗೆ ಮನವಿ ಸಲ್ಲಿಸಿದರು.

ಎಂಆರ್‌ಪಿಗಿಂತ ಹೆಚ್ಚಿನ ದರಕ್ಕೆ ಮದ್ಯ ಮಾರಾಟ

ಮಾನ್ವಿ: ತಾಲೂಕಿನಲ್ಲಿ ಅಬಕಾರಿ ನಿಯಮಗಳನ್ನು ಉಲ್ಲಂಘಿಸಿ ಮದ್ಯವನ್ನು ಮಾರಾಟ ಮಾಡಲಾಗುತ್ತಿದ್ದರು ಅಬ ಕಾರಿ ಇಲಾಖೆಯು ಯಾವುದೇ ಕ್ರಮ ಕೈಗೊಳ್ಳುತ್ತಿಲ್ಲ ಎಂದು ಕರ್ನಾಟಕ ರಾಜ್ಯ ರೈತ ಸಂಘ ಹಾಗೂ ಹಸಿರುಸೇನೆ ತಾಲೂಕು ಸಮಿತಿಯ ಅಧ್ಯಕ್ಷ ಹೊಳೆಪ್ಪ ಉಟಕನೂರು ಆರೋಪಿಸಿದರು.

ಪಟ್ಟಣದ ಪತ್ರಿಕ ಭವನದಲ್ಲಿ ಸುದ್ದಿಗೋಷ್ಠಿಯಲ್ಲಿ ಮಾತನಾಡಿ, ಮದ್ಯದ ಅಂಗಡಿಗಳಲ್ಲಿಯೇ ಜನರಿಗೆ ಮದ್ಯಪಾನ ಮಾಡುವುದಕ್ಕೆ ಮದ್ಯದ ಅಂಗಡಿಯ ವರು ಅವಕಾಶ ಮಾಡಿಕೊಡುತ್ತಿದ್ದರೆ. ಎಂಆರ್‌ಪಿ. ದರಕ್ಕಿಂತಲು ಹೆಚ್ಚಿನ ಮೊತ್ತಕ್ಕೆ ಮದ್ಯವನ್ನು ಮಾರಾಟಮಾಡು ತ್ತಿದ್ದಾರೆ.

ಬಾರ್ ಅಂಡ್ ರೆಸ್ಟೋರೆಂಟ ಹಾಗೂ ವಸತಿ ನಿಲಯದ ಮಾಲಿಕರು ನಿಯಮದ ವಿರುದ್ಧವಾಗಿ ಮದ್ಯವನ್ನು ಹೊರಗಡೆ ಕೊಂಡೊಯುವುದಕ್ಕೆ ಅವಕಾಶ ಮಾಡಿಕೊಡುತ್ತಿದ್ದಾರೆ. ರಸ್ತೆ ಬದಿಯಲ್ಲಿನ ಡಾಬಗಳಲ್ಲಿ ಅಕ್ರಮವಾಗಿ ಪರವಾನಿಗೆ ಇಲ್ಲದೆ ಮದ್ಯಮಾರಾಟ ಮಾಡಲಾಗುತ್ತಿದೆ. ತಾಲೂಕಿನ ಎಲ್ಲಾ ಗ್ರಾಮಗಳಲ್ಲಿನ ಸಣ್ಣ, ಸಣ್ಣ ಅಂಗಡಿಗಳಲ್ಲಿಯು ಪರವಾನಿಗೆ ಇಲ್ಲದೆ ಮದ್ಯಮರಾಟ ಮಾಡಲಾಗುತ್ತಿರುವುದರಿಂದ ರೈತ ಕೂಲಿ ಕಾರ್ಮಿ ಕರು, ಯುವಕರು ಮದ್ಯಪಾನದ ದುಷ್ಟ ಟ್ಟಕ್ಕೆ ಬಲಿಯಾಗಿ ಅರೋಗ್ಯವನ್ನು ಹಾಳು ಮಾಡಿಕೊಳ್ಳುತ್ತಿದ್ದಾರೆ. ಹಾಗೂ ಕುಟುಂಬಗಳಲ್ಲಿ ಅಶಾಂತಿಯ ವಾತಾವರಣ ನಿರ್ಮಾಣವಾಗುತ್ತಿರುವು ದರಿಂದ ಗ್ರಾಮಗಳಲ್ಲಿ ಸಮಾಜಿಕ, ಆರ್ಥಿಕ ಸ್ಥಿತಿ ಕುಸಿಯುತ್ತಿರುವುದರಿಂದ ತಾಲೂಕಿನ ಅಬಕಾರಿ ಇಲಾಖೆಯ ಅಧಿಕಾರಿಗಳು ನಿಯಮಗಳನ್ನು ಪಾಲನೆ ಮಾಡುವಂತೆ ಮದ್ಯಮಾರಾಟ ಗಾರರಿಗೆ ಕಟ್ಟುನಿಟ್ಟಿನ ಸೂಚನೆ ನೀಡಬೇಕು ನಿಯಮವನ್ನು ಮಿರುವವರ ವಿರುದ್ಧ ಅಗತ್ಯ ಕಾನೂನು ಕ್ರಮ ಕೈಗೊ ಳ್ಳಬೇಕು ಎಂದು ಒತ್ತಾಯಿಸಿದರು. ಕಿರಣಕುಮಾರ ಉದ್ಬಾಳ, ಶೇಖರಪ್ಪ, ರವಿಕುಮಾರ, ಬಸವಲಿಂಗಪ್ಪ ಸೇರಿದಂತೆ ಇನ್ನಿತರರು ಇದ್ದರು. ಪಟ್ಟಣದ ಪತ್ರಿಕಾಭವನದಲ್ಲಿ ರಾಜ್ಯ ರೈತ ಸಂಘ ಹಾಗೂ ಹಸಿರುಸೇನೆ ತಾಲೂಕು ಸಮಿತಿಯ ಅಧ್ಯಕ್ಷ ಹೊಳೆಪ್ಪ ಉಟಕನೂರು ಸುದ್ದಿಗಾರರೊಂದಿಗೆ ಮಾತನಾಡಿದರು.

ದ್ವಿತೀಯ ಪಿಯುಸಿ ಪರೀಕ್ಷೆ -3 ಜೂ. 24 ರಿಂದ

ಸರಕಾರದ ಮಾರ್ಗಸೂಚಿಯಂತೆ ಪರೀಕ್ಷೆ ನಡೆಸಿ; ಎಡಿಸಿ ಡಾ. ಕೆ.ಆರ್.ದುರುಗೇಶ ಸೂಚನೆ

ರಾಯಚೂರು: ಜಿಲ್ಲೆಯ 6 ಪರೀಕ್ಷಾ ಕೇಂದ್ರಗಳಲ್ಲಿ ಜೂ. 24 ರಿಂದ ಜು. 5ರವರೆಗೆ ದ್ವಿತೀಯ ಪಿಯುಸಿ ಪರೀಕ್ಷೆ-3 ನಡೆಯಲಿದ್ದು, ಸರಕಾರದ ಮಾರ್ಗಸೂಚಿಯಂತೆ ಅಧಿಕಾರಿಗಳು ಮುತುವರ್ಜಿ ವಹಿಸಿ ಪರೀಕ್ಷೆ ನಡೆಸುವಂತೆ ಅಪರ ಜಿಲ್ಲಾಧಿಕಾರಿ ಡಾ. ಕೆ.ಆರ್.ದುರುಗೇಶ್ ಅವರು ಸಂಬಂಧಿಸಿದ ಅಧಿಕಾರಿಗಳಿಗೆ ಸೂಚಿಸಿದರು.

6 ಪರೀಕ್ಷಾ ಕೇಂದ್ರಗಳಿಂದ ಒಟ್ಟು 4527 ವಿದ್ಯಾರ್ಥಿಗಳು ಪರೀಕ್ಷೆ ಬರೆಯಲಿದ್ದಾರೆ. ಪರೀಕ್ಷೆಗಳನ್ನು ಸಮಗ್ರತೆ, ಪಾವಿತ್ರ್ಯ ಮತ್ತು ಗೌಪ್ಯತೆಯಿಂದ ವ್ಯವಸ್ಥಿತವಾಗಿ ನಡೆಸಲು ಎಲ್ಲ ಪರೀಕ್ಷಾ ಕೇಂದ್ರಗಳಲ್ಲಿ ಅಗತ್ಯ ಕ್ರಮಗಳನ್ನು ಕೈಗೊಳ್ಳಲು ಹಾಗೂ ಪರೀಕ್ಷೆಗಳು ಹೆಚ್ಚು ಪಾರದರ್ಶಕವಾಗಿ ನಡೆಯಲು ಪರೀಕ್ಷಾ ಕೇಂದ್ರಗಳಲ್ಲಿ ಸಿಸಿಟಿವಿ ಕ್ಯಾಮೆರಾ ಕಣ್ಗಾವಲು ವ್ಯವಸ್ಥೆ ಹಾಗೂ ಪರೀಕ್ಷಾ ಕೇಂದ್ರದ ಒಳಗೆ ಮತ್ತು ಹೊರಗೆ ಅನುಮಾನಸ್ಪದ ವ್ಯಕ್ತಿಗಳ ಚಲನವಲನ ವೀಕ್ಷಣೆಗಾಗಿ ವೆಬ್ ಕಾಸ್ಟಿಂಗ್ ಕಣ್ಗಾವಲು ವ್ಯವಸ್ಥೆ ಮಾಡುವಂತೆ ಅಧಿಕಾರಿಗಳಿಗೆ ನಿರ್ದೇಶನ ನೀಡಿದರು.

ಜಿಲ್ಲಾ ಖಜಾನೆಯಿಂದ ಗೌಪ್ಯ ಲಕೋಟೆಗಳನ್ನು ತಹಸೀಲ್ದಾರ್, ಕ್ಷೇತ್ರ ಶಿಕ್ಷಣಾಧಿಕಾರಿಗಳು ಮತ್ತು ಪ್ರಾಂಶುಪಾಲರನ್ನು ಒಳಗೊಂಡ ತ್ರಿಸದಸ್ಯ ಸಮಿತಿಯವರು ಶಸ್ತ್ರಸಜ್ಜಿತ ಪೊಲೀಸ್ ಸಿಬ್ಬಂದಿ ಸುರಕ್ಷತೆಯಲ್ಲಿ ಪರೀಕ್ಷಾ ಕೇಂದ್ರಕ್ಕೆ ವಿತರಿಸಲಿದ್ದಾರೆ. ಈ ವಾಹನಗಳಿಗೆ ಜಿಪಿಎಸ್ ಟ್ರಾಂಕಿಂಗ್ ವ್ಯವಸ್ಥೆ ಮಾಡಲಾಗಿದೆ ಎಂದು ಹೇಳಿದರು.

ಈ ವೇಳೆ ಜಿಲ್ಲಾ ಖಜಾನಿ ಅಧಿಕಾರಿ ಮೈಬುಬಿ, ಜಿಲ್ಲಾ ಹೆಚ್ಚುವರಿ ಪೊಲೀಸ್ ವರಿಷ್ಠ ಅಧಿಕಾರಿ ಶಿವಕುಮಾರು, ಶಾಲಾ ಶಿಕ್ಷಣ ಇಲಾಖೆ ಉಪ ನಿರ್ದೇಶಕ ಸೋಮಶೇಖರಪ್ಪ ಹೊಕ್ರಾಣಿ, ಸಾರ್ವಜನಿಕ ಶಿಕ್ಷಣ ಇಲಾಖೆ ಉಪ ನಿರ್ದೇಶಕ ಕಾಳಪ್ಪ ಬಡಿಗೇರ, ಆರೋಗ್ಯ ಮತ್ತು ಕುಟುಂಬ ಕಲ್ಯಾಣ ಇಲಾಖೆಯ ಅಧಿಕಾರಿ ಡಾ. ಸುರೇಂದ್ರ ಬಾಬು, ಸಾರಿಗೆ ಇಲಾಖೆಯ ಅಧಿಕಾರಿ ಸಾಜೀದ್ ಸೇರಿ ಜಿಲ್ಲೆ ವಿವಿಧ ತಹಸೀಲ್ದಾರ್, ಕ್ಷೇತ್ರ ಶಿಕ್ಷಣಾಧಿಕಾರಿಗಳು, ಪ್ರಾಂಶುಪಾಲರು ಹಾಗೂ ಪರೀಕ್ಷೆ ಕೇಂದ್ರದ ಮುಖ್ಯ ಅಧಿಕ್ಷಕರು ಸಭೆಯಲ್ಲಿ ಇದ್ದರು.

ನಗರದ ಜಿಲ್ಲಾಧಿಕಾರಿಗಳ ಕಚೇರಿಯ ಸಭಾಂಗಣದಲ್ಲಿ ದ್ವಿತೀಯ ಪಿಯುಸಿ ಪರೀಕ್ಷೆ – 3ರ ಪೂರ್ವ ಸಿದ್ಧತೆ ಕುರಿತು ಅಪರ ಜಿಲ್ಲಾಧಿಕಾರಿ ಡಾ. ಕೆ.ಆರ್.ದುರುಗೇಶ್ ಮಾತನಾಡಿದರು.

ಪರೀಕ್ಷಾ ಕೇಂದ್ರಗಳ ಸುತ್ತ 144 ಸೆಕ್ಷನ್ ಜಾರಿ

ಪರೀಕ್ಷಾ ಕೇಂದ್ರಗಳ ಸುತ್ತಲು 144 ಸೆಕ್ಷನ್ ಹಾಗೂ ಪರೀಕ್ಷೆ ಕೇಂದ್ರಗಳಲ್ಲಿ ಪೊಲೀಸ್ ಬಂದೋಬಸ್ತ್ ಮಾಡಲಾಗಿದೆ. ದ್ವಿತೀಯ ಪಿಯುಸಿ ಪರೀಕ್ಷೆ-3 ಕ್ಕೆ ಹಾಜರಾಗುವ ವಿದ್ಯಾರ್ಥಿಗಳಿಗೆ ಪರೀಕ್ಷಾ ದಿನಗಳಂದು ಉಚಿತವಾಗಿ ಪ್ರಯಾಣಿಸಲು ಅವಕಾಶ ಕಲ್ಪಿಸುವಂತೆ ಸೂಚಿಸಿದರು. ಪರೀಕ್ಷಾ ಕೇಂದ್ರಗಳಲ್ಲಿ ಕುಡಿಯುವ ನೀರು ಹಾಗೂ ಅತ್ಯಧಿಕ ತಾಪಮಾನ ಮತ್ತು ಇತರೆ ಕಾರಣಗಳಿಂದ ಉದ್ಭವಿಸುವ ತುರ್ತು ವೈದ್ಯಕೀಯ ನಿರ್ವಹಣೆಗಾಗಿ ಆರೋಗ್ಯ ಸಹಾಯಕರನ್ನು ನೇಮಿಸುವಂತೆ ಅಧಿಕಾರಿಗಳಿಗೆ ತಿಳಿಸಿದರು.

ಕರ್ತವ್ಯಲೋಪ ಪೇದೆ ಅಮಾನತು

ಕಾರಟಗಿ: ಕರ್ತವ್ಯಲೋಪದ ಆರೋಪದಡಿ ಕಾರಟಗಿ ಪೊಲೀಸ್ ಠಾಣೆಯ ಪೇದೆಯೊಬ್ಬರನ್ನು ಅಮಾನತು ಮಾಡಿ, ಎಸ್ಪಿ ಯಶೋಧ ವಂಟಗೋಡಿ ಆದೇಶಿಸಿದ್ದಾರೆ. ಪೇದೆ ನಾಗರಾಜ ಅಮಾನತು ಆಗಿರುವ ಪೇದೆ. ಮೇ. 21ರಂದು ಅಪ್ರಾಪ್ತ ಬಾಲಕಿಯೊಬ್ಬಳ ಅಪಹರಣ ಪ್ರಕರಣದ ಆರೋಪಿಯನ್ನು ಮನೆಗೆ ಕಳುಹಿಸಿ, ಬಾಲಕಿಯನ್ನು ವೈದ್ಯಕೀಯ ತಪಾಸಣೆಗೆ ಒಳಪಡಿಸದೇ ಬಾಲ ಮಂದಿರಕ್ಕೆ ಕಳುಹಿಸಿ ಕರ್ತವ್ಯಲೋಪ ಎಸಗಿದ್ದಾಗಿ ಆದೇಶದಲ್ಲಿ ಉಲ್ಲೇಖಿಸಿದ್ದಾರೆ. ವಾಸ್ತವದಲ್ಲಿ ಮಹಿಳೆ ಮತ್ತು ಅಪ್ರಾಪ್ತ ಬಾಲಕಿ ಅಪಹರಣ ಪ್ರಕರಣಗಳನ್ನು ಅತ್ಯಂತ ಗಂಭೀರವಾಗಿ ಪರಿಗಣಿಸಿ, ತನಿಖೆ ಮಾಡಬೇಕು. ಆದರೆ, ತನಿಖಾ ಸಹಾಯಕನಾಗಿದ್ದ ಪೇದೆ ನಾಗರಾಜ ಅವರು ಪ್ರಕರಣವನ್ನು ಅತ್ಯಂತ ಲಘುವಾಗಿ ಪರಿಗಣಿಸಿದ್ದು ಕಂಡು ಬಂದಿದೆ. ನಿಮ್ಮಿಂದ ಠಾಣೆಯ ಇತರೇ ಸಿಬ್ಬಂದಿ ಇಂಥ ನಿರ್ಲಕ್ಷ ತೋರಬಹುದು ಎಂಬ ಕಾರಣಕ್ಕೆ ಅಮಾನತು ಮಾಡಲಾಗಿದೆ ಎಂದು ಆದೇಶದಲ್ಲಿ ಉಲ್ಲೇಘಿಸಿ, ಜೂ. 12 ರಂದು ಅಮಾನತು ಮಾಡಿ ಆದೇಶ ಮಾಡಿದ್ದಾರೆ. ಮುಂದಿನ ಆದೇಶದ ವರೆಗೆ ಅಮಾನತ್ತಿನ ಅವಧಿಯಲ್ಲಿ ಕೊಪ್ಪಳ ಜಿಲ್ಲಾ ಪೊಲೀಸ್ ಕಚೇರಿಯಲ್ಲಿ ವರದಿ ಮಾಡಿಕೊಳ್ಳಲು ಎಸ್ಪಿ ಸೂಚಿಸಿದ್ದಾರೆ. ಜತೆಗೆ ಅಮಾನತಿನ ಅವಧಿಯಲ್ಲಿ ಕೇಂದ್ರ ಸ್ಥಾನ ಬಿಟ್ಟು ಎಲ್ಲಿಗೂ ಹೋಗುವಂತಿಲ್ಲ ಎಂದು ಎಚ್ಚರಿಕೆ ನೀಡಿದ್ದಾರೆ.

ಶೌಚಾಲಯ ಬಳಕೆಗೆ ವಿದ್ಯಾರ್ಥಿಗಳ ಪರದಾಟ

ಕುಕನೂರು: ಪಟ್ಟಣದ ಮೌನ ಅಜಾದ ಶಾಲೆಯಲ್ಲಿ, 123ಕ್ಕೂ ಹೆಚ್ಚು ವಿದ್ಯಾರ್ಥಿನಿಯರು ಓದುತ್ತಿದ್ದು. ಎರಡು ವರ್ಷ ತರಗ ತಿಯಲ್ಲಿ ವಿದ್ಯಾಭ್ಯಾಸ ಸುಗಮವಾಗಿ ಸಾಗುತ್ತಿದ್ದರು ಕೂಡ ಮಕ್ಕಳಿಗೆ ಶೌಚಾಲಯಕ್ಕೆ ಬೇರೆ ಸ್ಕೂಲಿನ ಶೌಚಾಲಯ ಉಪಯೋ ಗಿಸುವಂತಹ ಪರಿಸ್ಥಿತಿ ನಿರ್ಮಾಣವಾಗಿದೆ. ಪಕ್ಕದ ಸರಕಾರಿ ಪ್ರೌಢಶಾಲೆಯ ಮೂತ್ರಲಯವನ್ನು ಉಪಯೋಗಿಸುತ್ತಿರುವ ಶಾಲಾ ವಿದ್ಯಾರ್ಥಿನಿಯರು ಹಾಗೂ ವಿದ್ಯಾರ್ಥಿಗಳು ತಮ್ಮ ಅಳಲನ್ನು ತೋಡಿಕೊಂಡಿದ್ದಾರೆ. ಪಾಲಕರಂತೂ ಸಾಕಷ್ಟು ಬಾರಿ ಶಾಲೆಗೆ ಹಾಗೂ ಇಲಾಖೆಗೆ ಮನವಿ ಮಾಡಿಕೊಂಡರು ಕೂಡ ಯಾವುದೇ ಪ್ರಯೋಜನವಾಗಿಲ್ಲ, ಇಲ್ಲಿವರೆಗೂ ಕೂಡ ಅಲ್ಲಿಯ ಶಾಲಾ ಮುಖ್ಯ ಶಿಕ್ಷಣ ಆಗಲಿ ಸಿಬ್ಬಂದಿಗಳಾಗಲಿ ಈ ಸಮಸ್ಯೆ ಬಗ್ಗೆ ಬೆಳಕು ಚೆಲ್ಲದೇ ಇರುವುದು ಅನುಮಾನಕ್ಕೆ ಎಡೆ ಮಾಡಿಕೊಟ್ಟಿದೆ. ಅದರಿಂದಾಗಿ ವಿದ್ಯಾರ್ಥಿನಿಯರು ಇನ್ನೊಂದು ಶಾಲೆ ಯ ಕಂಪೌಂಡು ದಾಟಿಕೊಂಡು ಮೂತ್ರಾಲಯ ಸೋಲಕ್ಕೆ ಹೋಗುತ್ತಿರುವುದು ಸಾರ್ವಜನಿಕರಲ್ಲಿ ಸಾಕಷ್ಟು ಆತಂಕ ಮನೆ ಮಾಡಿದೆ. ಎಲ್ಲಿವರೆಗೂ ಕೂಡ ಜನ ಪ್ರತಿನಿಧಿಗಳಾಗಿ ಅಧಿಕಾರಿಗ ಳಾಗಲಿ ಶಿಕ್ಷಕರಾಗಲಿ ಸಂಬಂಧಪಟ್ಟ ಸಿಬ್ಬಂದಿಗಳಾಗಲಿ ಸಮಸ್ಯೆ ಬಗ್ಗೆ ಹೇಳಿಕೊಳ್ಳುತ್ತಿರುವುದು ಸೂಚನೆ ಸಂಗತಿಯವಾಗಿದೆ. ಸಿಎಂ ಆರ್ಥಿಕ ಸಲಹಾಕಾರರು ಬಸವರಾಜ್ ರಾಯರೆಡ್ಡಿ ತಮ್ಮ ಅವಧಿಯಲ್ಲಿ ಕೂಡ ಈ ಮೂಲಕ ಮಂಜೂರು ಮಾಡಿಸಿದ್ದು . ಇಲ್ಲಿವರೆಗೂ ಕೂಡ ಆ ಶಾಲೆಯ ಕಡೆ ಭೇಟಿ ಕೊಡದೆ ಇರುವುದು ಸಾರ್ವಜನಿಕ ವಲಯದಲ್ಲಿ ಚರ್ಚೆಗೆ ಗ್ರಾಸವಾಗಿದೆ.

ವಾಲ್ಮೀಕಿ ನಿಗಮ ಅಕ್ರಮ ಸಿಬಿಐ ತನಿಖೆಗೆ ವಹಿಸಿ

ರಾಯಚೂರು: ವಾಲ್ಮೀಕಿ ಅಭಿವೃದ್ಧಿ ನಿಗಮದಲ್ಲಿ ನಡೆದಿರುವ ಅಕ್ರಮ ವ್ಯವಹಾರಲ್ಲಿ ನಿಗಮದ ಅಧ್ಯಕ್ಷ ಬಸನಗೌಡ ದದ್ದಲ್ ಇವರು ಸಹ ಭಾಗಿಯಾಗಿದ್ದು ತನಿಖಾ ಸಂಸ್ಥೆಗಳು ಅವರನ್ನು ವಿಚಾರಣೆ ನಡೆಸಿ ತನಿಖೆಯನ್ನು ಸಿಬಿಐಗೆವಹಿಸಲು ಜೆಡಿಎಸ್ ನಿಂದ ರಾಜ್ಯಪಾಲರಿಗೆ ದೂರು ನೀಡುವದಾಗಿ ಜೆಡಿಎಸ್ ಜಿಲ್ಲಾಧ್ಯಕ್ಷ ಎಂ.ವಿರೂಪಾಕ್ಷಿ ಹೇಳಿದರು. ನಗರದ ಪತ್ರಿಕ ಭವನದಲ್ಲಿ ಸುದ್ದಿಗೋಷ್ಠಿಯಲ್ಲಿ ಮಾತನಾಡಿ, ಹಣದ ವ್ಯವಹಾರ ಚುನಾವಣಾ ನೀತಿ ಸಂಹಿತೆ ಜಾರಿಯಾಗುವ ಮುನ್ನವೇ ನಡೆದಿದೆ. ನಿಗಮದ ಅಧ್ಯಕ್ಷ ನೀತಿ ಸಂಹಿತೆ ಜಾರಿಯಾಗಿದ್ದರಿಂದ ನಿಗಮ ಕೈ ಹೋಗಿಲ್ಲ, ನನ್ನದೇನೂ ಪಾತ್ರವಿಲ್ಲ ಎಂದು ಹೇಳಿಕೊಂಡಿದ್ದಾರೆ. ಮಾ. 16 ರಂದು ಲೋಕಸಭಾ ಚುನಾವಣಾ ನೀತಿ ಸಂಹಿತೆ ಜಾರಿಗೊಂಡಿದೆ. ಮಾ. 5 ರಂದು 40 ಕೋಟಿ ರು. ಹಣವನ್ನು ಅನಧಿಕೃತ ಖಾತೆಗಳಿಗೆ ಯೂನಿಯನ್ ಬ್ಯಾಂಕ್ ಮೂಲಕ ಪಾವತಿಸಲಾಗಿದೆ. ನಿಗಮದ ಅಧ್ಯಕ್ಷರ ಮಾಹಿತಿಯಿಲ್ಲದೇ ನಡೆಯಲು ಸಾಧ್ಯವೇ ಇಲ್ಲ. ಎಸ್‌ಟಿ ಇಲಾಖೆ ಸಚಿವ ಸ್ಥಾನಕ್ಕೆ ನಾಗೇಂದ್ರ ರಾಜೀನಾಮೆ ನೀಡಿದ್ದಾರೆ. ಸಚಿವರಷ್ಟೇ ಹೊಣೆ ನಿಗಮದ ಅಧ್ಯಕ್ಷರದ್ದಾಗಿದೆ. ಕೂಡಲೇ ದದ್ದಲ್ ಬಸನಗೌಡ ವಿರುದ್ಧವೂ ಕೇಸ್ ದಾಖಲಿಸಿ ವಿಚಾರಣೆಗೆ ಒಳಪಡಿಸಬೇಕು. ಪಕ್ಷ ವರಿಷ್ಟರಿಗೆ ಪ್ರಕರಣ ಮಾಹಿತಿ ನೀಡಲಾಗಿದೆ. ಎಸ್‌ಐಟಿ ಹಾಗೂ ಸಿಬಿಐ ತನಿಖೆಗಳನ್ನು ನಡೆಸಿ ಕ್ರಮಕ್ಕೆ ಮುಂದಾಗಬೇಕೆಂದರು ಎಂದರು.

ಶಾಲಾ ಮಕ್ಕಳಿಗೆ ನೋಟ್ ಬುಕ್

ಮುದಗಲ್: ಹೊಂಗಿರಣ ಹಾಗೂ ಕ್ರಿತ್ಯಗತ ಸಂಸ್ಥೆಯಿಂದ ಸಮೀಪದ ಬನ್ನಿಗೋಳ ವಲಯ ವ್ಯಾಪ್ತಿಯಲ್ಲಿ ಬರುವ ಜನತಾಪುರ ಗ್ರಾಮದ ಸರಕಾರಿ ಹಿರಿಯ ಪ್ರಾಥಮಿಕ ಶಾಲಾ ಮಕ್ಕಳಿಗೆ ನೋಟ್‌ಬುಕ್ ಪೆನ್ ಪೆನ್ಸಿಲ್ ವಿತರಣೆ ಮಾಡಿದರು. ಮುದಗಲ್ ವಲಯ ಶಿಕ್ಷಣ ಸಂಯೋಜಕ ಸಂತೋಷ ಕುಮಾರ ಮಾತನಾಡಿ, ಸರಕಾರಿ ಶಾಲೆಗಳಲ್ಲಿ ಬಡವರ ಮಕ್ಕಳು ವಿದ್ಯಾಭ್ಯಾಸ ಮಾಡುತ್ತಿರುವುದನ್ನು ಗುರುತಿಸಿ ನೋಟ್‌ಬುಕ್ ಪೆನ್ ಪೆನ್ಸಿಲ್ ಹಾಗೂ ನಲಿಕಲಿ ಮಕ್ಕಳಿಗೆ ಪರಿಕರಗಳು ದೇಣಿಗೆ ನೀಡಿರುವ ಹೊಂಗಿರಣ ಹಾಗೂ ಕ್ರಿತ್ಯಗತ ಸಂಸ್ಥೆಯ ಕಾರ್ಯ ಶ್ಲಾಘನೀಯ ಎಂದು ಹೇಳಿದರು. ಮುಖ್ಯ ಶಿಕ್ಷಕ ಗುರುಬಸಪ್ಪ, ಶಾಲಾ ಸುಧಾರಣಾ ಸಮಿತಿ ಅಧ್ಯಕ್ಷ ಅಮರೇಗೌಡ ಪಾಟೀಲ, ಶಿಕ್ಷಕ ಮೌನೇಶ, ಪ್ರಶಾಂತ, ಯೋಗೇಶ, ಜ್ಯೋತಿ ಹುಡೇದ್ ಸೇರಿದಂತೆ ಶಾಲಾ ಮಕ್ಕಳು ಉಪಸ್ಥಿತರಿದ್ದರು.

@vishwavaninews
ವಿಶ್ವವಾಣಿ
ಬೆಂಗಳೂರು
ಶುಕ್ರವಾರ 21 | 06 | 2024

ಅನುದಿನವೂ ವಿರಾಮಕ್ಕೆ ಒಂದು ನೆಪ

ಆರಾಮ

ಯೋಗವು ವ್ಯಕ್ತಿಯೊಬ್ಬನ ಒಳಗಿನ ಶಕ್ತಿಯನ್ನು ಸಂತುಲಿತ ರೀತಿಯಲ್ಲಿ ಸುಧಾರಿಸಲು ಅಥವಾ ವೃದ್ಧಿಪಡಿಸಲು ಇರುವ ವಿಧಾನ. ಅದು ಸಂಪೂರ್ಣ ಸ್ವ-ಸಾಫಲ್ಯ ಪಡೆಯುವ ಹಾದಿಯನ್ನು ಒದಗಿಸುತ್ತದೆ. ಅಂತಾರಾಷ್ಟ್ರೀಯ ಯೋಗ ದಿನಾಚರಣೆ ಪ್ರಯುಕ್ತ ವಿಶೇಷ ಲೇಖನ.

ಸ್ತ್ರೀ ಯೋಗ ಕ್ಷೇಮ!

ವಿಶ್ವ ಯೋಗ ದಿನ

• ಸೌಮ್ಯಾ ಬೀನಾ

ಯೋಗ ಎನ್ನುವುದು ಭಾರತವು ಪ್ರಪಂಚಕ್ಕೆ ನೀಡಿದ ಒಂದು ದೊಡ್ಡ ಕೊಡುಗೆ. ದೈಹಿಕ ಆರೋಗ್ಯ ಮತ್ತು ಮಾನಸಿಕ ಸಮತೋಲನ ಕಾಪಾಡಿಕೊಳ್ಳಲು ಯೋಗ ಅತ್ಯಂತ ಸಹಕಾರಿ. 6000 ಕ್ಕೂ ಹೆಚ್ಚು ವರ್ಷಗಳ ಇತಿಹಾಸವಿರುವ, ಆದರೆ ಸರ್ವಕಾಲಕ್ಕೂ ಅನ್ವಯವಾಗುವ ಭೌತಿಕ, ಅಧ್ಯಾತ್ಮಿಕ ಅಭ್ಯಾಸವಾಗಿದೆ. ಯೋಗದ ಮಹತ್ವವನ್ನು ಪ್ರಪಂಚದಾದ್ಯಂತ ಸಾರುವ ಉದ್ದೇಶದಿಂದ, ಅಂತರಾಷ್ಟ್ರೀಯ ಯೋಗ ದಿನಾಚರಣೆಯ ಕರಡು ಪ್ರಸ್ತಾವನೆಯನ್ನು 2014 ರಲ್ಲಿ, ವಿಶ್ವ ಸಂಸ್ಥೆಗೆ ಮಂಡಿಸಿದ್ದರು. 193 ರಾಷ್ಟ್ರಗಳ ಪೈಕಿ 177 ದೇಶಗಳ ಪ್ರತಿನಿಧಿಗಳು ತಕ್ಷಣಕ್ಕೆ ತಮ್ಮ ಅನುಮೋದನೆ ನೀಡಿದ ಐತಿಹಾಸಿಕ ಕ್ಷಣವದು! 2015 ಜೂನ್ 21 ರಿಂದ ಪ್ರಾರಂಭವಾಗಿ ಪ್ರತಿವರ್ಷ ಅಂತಾರಾಷ್ಟ್ರೀಯ ಯೋಗ ದಿನಾಚರಣೆಯನ್ನು ವಿಜೃಂಭಣೆಯಿಂದ ನಡೆಸಿಕೊಂಡು ಬರಲಾಗುತ್ತಿದೆ.

ಜೂನ್ 21, ಭೂಮಿಯ ಉತ್ತರ ಗೋಳಾರ್ಧದಲ್ಲಿ ಅತ್ಯಂತ ದೀರ್ಘ ಹಗಲು ಹೊಂದಿರುವ ದಿನ. ಈ ದಿನ ಸೂರ್ಯ ಬೇಗನೆ ಉದಯಿಸುತ್ತಾನೆ ಮತ್ತು ತಡವಾಗಿ ಅಸ್ತಮಿಸುತ್ತಾನೆ. ಸೂರ್ಯನಿಂದ ಬರುವ ಶಕ್ತಿಯು ಈ ದಿನಕ್ಕೆ ವೈಜ್ಞಾನಿಕವಾಗಿ ಹೆಚ್ಚು ಪರಿಣಾಮವನ್ನು ಬೀರುವ ದಿನವಾಗಿರುವುದರಿಂದ, ಪ್ರಕೃತಿಯ ಸಕಾರಾತ್ಮಕ ಶಕ್ತಿಯೊಂದಿಗೆ, ಯೋಗ ಸಾಧನೆ ನಮ್ಮ ಆರೋಗ್ಯಕ್ಕೆ ಅನುಕೂಲಕರವಾಗುತ್ತದೆ. 2024 ನೇ ಅಂತಾರಾಷ್ಟ್ರೀಯ ಯೋಗ ದಿನದ ಥೀಮ್ ಮಹಿಳಾ ಸಬಲೀಕರಣಕ್ಕಾಗಿ ಯೋಗ.

ಯೋಗ ಹೇಗೆ ಸಹಾಯಕ

ಯಾವುದೇ ಮಹಿಳೆಯ ದೇಹ ಬೆಳವಣಿಗೆಯ ಪ್ರಮುಖ ಹಂತದಿಂದ ಪ್ರಾರಂಭವಾಗಿ, ಋತುಬಂಧ, ಎಂಡೊಮೆಟ್ರಿಯೊಸಿಸ್, ಪಾಲಿಸಿಸ್ಟಿಕ್ ಓವರಿ ಸಿಂಡ್ರೋಮ್, ಗರ್ಭಾಶಯದ ಫೈಬ್ರಾಯ್ಡ್‌ಗಳು, ಪ್ರೀ ಮೆನ್ಸ್ಟ್ರುವಲ್ ಸಿಂಡ್ರೋಮ್ ಮತ್ತು ಗರ್ಭಧಾರಣೆಯಂತಹ ಕೆಲವು ವೈದ್ಯಕೀಯ ಸ್ಥಿತಿಯನ್ನು ಅನುಭವಿಸುತ್ತಿರುವ ಮಹಿಳೆಯರು ಯೋಗದಿಂದ ನಿಜವಾಗಿಯೂ ಪ್ರಯೋಜನ ಪಡೆಯಬಹುದು. ಗರ್ಭಾವಸ್ಥೆಯಲ್ಲಿ ಧ್ಯಾನ, ಪ್ರಾಣಾಯಾಮ, ಉಸಿರಾಟದ ವ್ಯಾಯಾಮ ಮತ್ತು ಯೋಗವನ್ನು ಅಭ್ಯಾಸ ಮಾಡುವುದರಿಂದ ಮೂಡ್ ಸ್ವಿಂಗ್ ಮತ್ತು ಭಾವನಾತ್ಮಕ ಸಮಸ್ಯೆಗಳನ್ನು ನಿಯಂತ್ರಿಸಲು ಸಹಾಯ ಮಾಡುತ್ತದೆ. ಪೆಲ್ವಿಕ್ ಮಸಲ್ಸನ್ನು ಸಡಿಲಗೊಳಿಸಿ ಹೆರಿಗೆ ಸಹಜವಾಗಿ ಆಗಲು ಯೋಗಾಸನಗಳು ಸಹಕಾರಿಯಾಗಿವೆ. ಯೋಗಾಭ್ಯಾಸ ಮತ್ತು ನಿಯಮಿತವಾಗಿ ವ್ಯಾಯಾಮ ಮಾಡುವ ಮೂಲಕ ಸಂತಾನೋತ್ಪತ್ತಿ ವ್ಯವಸ್ಥೆಯನ್ನು ಆರೋಗ್ಯಕರ ರೀತಿಯಲ್ಲಿ ಇರಿಸಿಕೊಳ್ಳಲು, ನಿಯಮಿತವಾಗಿ ಋತುಚಕ್ರವನ್ನು ಹೊಂದಲು ಮತ್ತು ಮುಟ್ಟಿನ ಸಮಯದಲ್ಲಿ ಕಂಡುಬರುವ ನೋವು ಮತ್ತು ಅಸ್ವಸ್ಥತೆಯ ತೀವ್ರತೆಯನ್ನು ಕಡಿಮೆ ಮಾಡಿಕೊಳ್ಳಬಹುದು. ನಿಯಮಿತ ಯೋಗಾಭ್ಯಾಸವು ಸ್ತನ ಕ್ಯಾನ್ಸರ್ ರೋಗಲಕ್ಷಣಗಳನ್ನು ಸುಧಾರಿಸಲು ಸಾಧ್ಯವಾಗುತ್ತದೆ.

ಮೂಳೆಗಳ ಆರೋಗ್ಯ, ಹೃದಯದ ಆರೋಗ್ಯವನ್ನೂ ಕೂಡ ಇದು ಸುಧಾರಿಸುತ್ತದೆ, ಒತ್ತಡವನ್ನು ಕಡಿಮೆ ಮಾಡುತ್ತದೆ ಮತ್ತು ಹಾರ್ಮೋನ್ ಸಮತೋಲನವನ್ನು ಸುಧಾರಿಸುತ್ತದೆ. ಇದು ಸ್ನಾಯುಗಳು ಮತ್ತು ಕೀಲುಗಳ ಚಲನಶೀಲತೆಯನ್ನು ಬಲಪಡಿಸುತ್ತದೆ, ನಮ್ಯತೆ ಮತ್ತು ಸಹಿಷ್ಣುತೆಯನ್ನು ಸುಧಾರಿಸುತ್ತದೆ, ರೋಗನಿರೋಧಕ ಶಕ್ತಿಯನ್ನು ಹೆಚ್ಚಿಸುತ್ತದೆ, ರಕ್ತ ಪರಿಚಲನೆಯನ್ನು ಉತ್ತೇಜಿಸುತ್ತದೆ. ಮಹಿಳೆಯರ ಸೌಂದರ್ಯ ಇಮ್ಮಡಿಸಲು ಯೋಗವು ಸಹಾಯ ಮಾಡುತ್ತದೆ.

ಯೋಗವೆಂದರೆ ಕೇವಲ ಆಸನಗಳಷ್ಟೇ ಅಲ್ಲ; ಉಸಿರಾಟದ ತರಬೇತಿ ಒಂದೇ ಅಲ್ಲ! ಮೂಢ ಚಿತ್ತವನ್ನು ಶುದ್ಧಗೊಳಿಸಲು ಯಮ, ನಿಯಮ, ಆಸನ, ಪ್ರಾಣಾಯಾಮ, ಪ್ರತ್ಯಾಹಾರ, ಧಾರಣ, ಧ್ಯಾನ, ಸಮಾಧಿಗಳೆಂಬ 8 ಮಾರ್ಗಗಳುಂಟು. ಅಹಿಂಸೆ, ಸತ್ಯ, ನಡತೆಯಲ್ಲಿ ಶುಚಿತ್ವ, ಕದಿಯದಿರುವುದು, ಅನಗತ್ಯ ವಸ್ತುಗಳಿಗೆ ಮೋಹಗೊಳ್ಳದೆ ಸರಳ ಜೀವನ ನಡೆಸುವುದು, ಶುಚಿಯಾದ ಆಚಾರ ವಿಚಾರ, ತೃಪ್ತಿ, ಕೃತಜ್ಞತೆ, ನಿರಂತರ ಕಲಿಕೆ - ಸ್ವಾಧ್ಯಾಯ, ಗುರುವಿನ ಸೇವೆ ಇತ್ಯಾದಿ ಯಮ ನಿಯಮಗಳ ಸೂತ್ರಗಳೂ ಕೂಡ ಯೋಗವೇ. ಇತರರ ಏಳಿಗೆ ಕಂಡು ಈರ್ಷ್ಯೆಗೊಳ್ಳದೇ, ಸಹಕಾರದಿಂದ ಬಾಳುವುದು ಕೂಡ ಒಂದು ಯೋಗಿಯ ಜೀವನಶೈಲಿ.

ಮಹಿಳೆಯರ ಆರೋಗ್ಯ

ಮಹಿಳೆಯರು ಕುಟುಂಬ ಮತ್ತು ಸಮಾಜದ ಮೂಲಾಧಾರ. ಪ್ರತೀ ಮಹಿಳೆಗೂ ಮನೆ, ಉದ್ಯೋಗ, ಮಕ್ಕಳು ಎಲ್ಲವನ್ನೂ ನಿರ್ವಹಿಸಬೇಕಾದ ಅನಿವಾರ್ಯತೆ ಇರುತ್ತದೆ. ಅಂತಹ ಸಂದರ್ಭದಲ್ಲಿ ತಾಳ್ಮೆ, ಏಕಾಗ್ರತೆ ಅತ್ಯಗತ್ಯ. ಅದರ ಜತೆಗೆ, ಸುತ್ತಲಿರುವ ಎಲ್ಲವನ್ನೂ ಕಾಳಜಿ ವಹಿಸುವಾಗ, ಅವರು ಆಗಾಗ್ಗೆ ತಮ್ಮ ಆರೋಗ್ಯದ ಕಾಳಜಿ ಮರೆತುಬಿಡುತ್ತಾರೆ. ಮಹಿಳೆಯರು ತಮ್ಮ ದೈಹಿಕ ಮತ್ತು ಮಾನಸಿಕ ಸ್ಥಿತಿಯನ್ನು ಸ್ತಿಮಿತದಲ್ಲಿಟ್ಟುಕೊಳ್ಳುವುದು ತಮಗೆ ತಾವೇ ಮತ್ತು ತಮ್ಮ ಮೇಲೆ ಅವಲಂಬಿತ ಎಲ್ಲ ಜನರಿಗೂ ನೀಡುವ ಕೊಡುಗೆಯದು. ಯೋಗ ಕೇವಲ ಮೈಮುರಿಯುವ, ತೂಕ ಇಳಿಸುವ ವಿಧಾನವಲ್ಲ; ಉಸಿರಾಟದ ಏರಿಳಿತದೊಂದಿಗೆ ಆಮ್ಲಜನಕದ ಪೂರೈಕೆ ಮತ್ತು ವಿಷಾಣುಗಳ ಹೊರದಬ್ಬುವಿಕೆ ಸಾಧ್ಯವಾಗುವುದರ ಜತೆಗೆ, ನಿಧಾನವಾಗಿ ದೇಹದ ಅಂಗಾಂಗಳನ್ನು ಏಕಾಗ್ರತೆಯಿಂದ ಎಳೆದು ಹಿಗ್ಗಿಸುವುದರಿಂದ, ದೇಹಕ್ಕೆ ಮತ್ತು ಮನಸ್ಸಿಗೆ ಬೇಕಾದ ವಿಶ್ರಾಂತಿಯೂ ದೊರೆತಂತಾಗುತ್ತದೆ, ದೇಹದೊಳಗಿನ ಮಲಿನ ಬೆವರಿನ ಮೂಲಕ ನೀಗಿ ನವಚೈತನ್ಯದ ಶಕ್ತಿ ಪೂರೈಕೆಯಾಗುತ್ತದೆ.

ಬಿ ಪಾಸಿಟಿವ್

ತಿರಸ್ಕಾರದ ತಿರುವು ಭಾಗ್ಯದ ಬಾಗಿಲು!

ತಿರಸ್ಕಾರದ ಪರಿಣಾಮ ನಿಜಕ್ಕೂ ಕೆಡುಕಿಗೆ, ದ್ವೇಷಕ್ಕೆ ದಾರಿ ತೋರಿಸುತ್ತದೆ ಎಂಬುದು ನಮ್ಮ ಬಲವಾದ ನಂಬಿಕೆ. ನಮಗೆ ಒಂದಷ್ಟು ಆರ್ಥಿಕವಾಗಿ ಸಹಾಯವನ್ನೋ, ಮಾರ್ಗದರ್ಶನವನ್ನೋ, ಉದ್ಯೋಗವನ್ನೋ ಅಗತ್ಯವಾದ ಇನ್ನೇನ್ನೋ ಪರಿಚಿತರ ಹತ್ತಿರವ ಕೇಳುತ್ತೇವೆ. ನಮ್ಮ

ಬದುಕಿಗೆ ಆಸರೆಯೊದಗಿಸುವ ಸಂಗತಿಗಳ ಕುರಿತು ಸಹಾಯ ಯಾಚಿಸುತ್ತೇವೆ. ಒಂದೊಮ್ಮೆ ಅವರು ಸಕಾರಾತ್ಮಕವಾಗಿ ಸ್ಪಂದಿಸಿದರೆ ಅವರ ಕುರಿತು ಗೌರವ ತಾಳುತ್ತೇವೆ. ಪ್ರೀತಿಯಿಂದ ನೆನೆಯುತ್ತೇವೆ. ಅವರು ಆ ಕ್ಷಣಕ್ಕೆ ನಮ್ಮನ್ನ ತಿರಸ್ಕಾರ ಭಾವ ತೋರಿದರೆ ಅವರ ಕುರಿತಾಗಿ ಇನ್ನಿಲ್ಲದಂತೆ ಕೋಪಗೊಳ್ಳುತ್ತೇವೆ. ನಾನು ಅವರ ಕುರಿತಾಗಿ ತುಂಬ ಗೌರವ ಇಟ್ಟುಕೊಂಡಿದ್ದೆ. ನನ್ನದೇ ವಿಷಯದಲ್ಲಿ ಹೀಗೆ ಮಾಡುವುದೇ? ಅವರಿಗೆ ಕಾಲವೇ ಎಲ್ಲವನ್ನು ಕಲಿಸುತ್ತದೆ. ನನ್ನ ನೋವು ಅವರನ್ನು ಸುಮ್ಮನೆ ಬಿಡುವುದಿಲ್ಲ ಎಂದೆಲ್ಲ ನಮಗೆ ನಾವೇ ಹೇಳಿಕೊಳ್ಳುತ್ತ ನಮ್ಮ ನಡೆಯನ್ನು ಸಮರ್ಥಿಸಿಕೊಳ್ಳಲು ಪ್ರಯತ್ನಿಸುತ್ತೇವೆ. ಅವರ ಮೇಲೆ ದ್ವೇಷ ಸಾಧಿಸಲು ಮುಂದಾಗುತ್ತೇವೆ. ಅವರು ಹಾಗೆ ಹೇಳಿದ್ದರ ಹಿಂದಿನ ಕಾರಣ ಏನಿರಬಹುದು? ಮತ್ತೆ ನಾನು ಪ್ರಯತ್ನಿಸಿದರೆ ನನಗೆ ಅವರು ಸಕಾರಾತ್ಮಕವಾಗಿ ಸ್ಪಂದಿಸಬಹುದು ಎಂದು ಯೋಚಿಸದೇ, ನಿರಾಶರಾಗಿ ಬಿಡುತ್ತೇವೆ. ಕೆಟ್ಟ ಅನುಭವಗಳು ನಮಗೆ ಎದುರಾದಾಗ ಉತ್ತಮ ಯೋಚನೆಗಳನ್ನು ನೇಪಥ್ಯಕ್ಕೆ ಜಾರುತ್ತವೆ, ನಮ್ಮ ಹತಾಶ ಮನೋಭಾವ ದೇಹವನ್ನು ದಣಿಯುವಂತೆ ಮಾಡುತ್ತದೆ ಎಂಬುದು ನಿಜವಾದರೂ ನಾವು ಅವುಗಳಿಂದ ಹೊರಬರುವ ಧೈರ್ಯವನ್ನು ರೂಢಿಸಿಕೊಳ್ಳಬೇಕು. ಹೊಸ ಕನಸು ಕಾಣುವುದು ನಮ್ಮ ಜಾಣತನವಾಗಿದೆ. ಯಾವುದೇ ಫಲಗಳು ಒಮ್ಮೆಲೇ ದೊರೆಯುವುದಿಲ್ಲ. ತಾಳ್ಮೆಯಿಂದ ಎಲ್ಲವನ್ನೂ ಎದುರಿಸುತ್ತ ಮೆಲ್ಲನೇ ಸಾಗುತ್ತಲೇ ಸಾಗಬೇಕು. ನಿಷ್ಠೆಯಿಂದ ನಮ್ಮ ಕೆಲಸವನ್ನು ನಿರ್ವಹಿಸುತ್ತಿರಬೇಕು. ದಾರಿಯು ಸರಿಯಾಗಿದ್ದರೆ ಗುರಿಯನ್ನು ತಲುಪುವುದರಲ್ಲಿ ಯಾವುದೇ ಸಂದೇಹವಿಲ್ಲ.

• ಮಹಾದೇವ ಬಸರಕೋಡ

ಲವ್‌ಎವೆರಿ ಬಾಡಿ

ನಮ್ಮಲ್ಲಿ ಹೆಚ್ಚಿನವರು ವೈದ್ಯರು ಒಮ್ಮೆ ನೀಡಿದ ಶಿಫಾರಸ್ಸು ಪತ್ರದ ಔಷಧಿಯನ್ನೆ ಪದೇ ಪದೇ ಸಿಫಾರಸ್ಸು ಪತ್ರವನ್ನು ತೋರಿಸದೆ ಔಷಧಿ ಅಂಗಡಿಯಿಂದ ಔಷಧಿ ಖರೀದಿಸುತ್ತಾರೆ. ವಿಶೇಷವಾಗಿ ಕಿವಿ, ಮೂಗುಗಳ ಅಸ್ವಾಸ್ಥ್ಯ ನಿವಾರಣೆಗೆ ಬಳಸುವ ಡ್ರಾಪ್ಸ್‌ಗಳು ಪದೇ ಪದೇ ತಿಂಗಳುಗಟ್ಟಲೆ, ವರ್ಷಗಳ ತನಕವೂ ಬಳಸಲ್ಪಡುತ್ತದೆ. ಆದರೆ ಈ ರೀತಿ ದೀರ್ಘಕಾಲಿಕವಾಗಿ ವೈದ್ಯರ ಸಲಹೆ ಇಲ್ಲದೇ ಡ್ರಾಪ್ಸ್‌ಗಳನ್ನು ಬಳಸುತ್ತಿರುವುದು ಎಷ್ಟು ಸುರಕ್ಷಿತ? ಹಾಗೇ ತೆಗೆದುಕೊಂಡ ಔಷಧಿಯು ಕಿವಿಯ ಕೇಳುವಿಕೆಯ ಮತ್ತು ಸಂಬಂಧಿತ ವ್ಯವಸ್ಥೆಗೆ ಹಾನಿಯುಂಟುಮಾಡಿ ಶ್ರವಣ ನಷ್ಟ ಅಥವಾ ಶ್ರವಣ ವ್ಯತ್ಯಾಸವಾಗಲು ಕಾರಣವಾಗಬಹುದು. ನಿರ್ದಿಷ್ಟ ವರ್ಗದ ಔಷಧಗಳು ಕಿವಿಯ ನಂಜನ್ನು ಉಲ್ಬಣಗೊಳಿಸುತ್ತವೆ. ಕಿವಿಯ ನಂಜಿತ್ವದಿಂದ ಸಾಮಾನ್ಯವಾಗಿ ಎರಡೂ ಪಕ್ಕದ ನರ ಸಂಬಂಧಿತ ಶ್ರವಣ ನಷ್ಟ ಮತ್ತು ಕಿವಿಯೊಳಗೆ ಗುಂಯ್ ಗುಡುವಿಕೆ ಉಂಟಾಗಬಹುದು.

• ದೇಹಾಭಿ'ಮಾಣಿ'

ನೀವೂ ಬರೆಯಬಹುದು

ನಮ್ಮ ವಿಳಾಸ:
ಪುರವಣಿ ವಿಭಾಗ, ನಂ.1687,
3ನೇ ಮಹಡಿ, ನಿಸರ್ಗ ಸೆರೆನಿಟಿ
ಕಾಂಪ್ಲೆಕ್ಸ್, ರಾಘವೇಂದ್ರ ಸ್ವಾಮಿ ಮಠದ
ಹತ್ತಿರ, ಬಿಇಎಂಎಲ್ ಬಡಾವಣೆ,
ರಾಜರಾಜೇಶ್ವರಿ ನಗರ,
ಬೆಂಗಳೂರು-560098
ಇ-ಮೇಲ್:
vishwavanimagazine
@gmail.com

ತ್ಯಾಜ್ಯದಿಂದ ಅಲಂಕಾರ

• ಹೊಸ್ಮನೆ ಮುತ್ತು

ಕೊಯ್ಲು ಮಾಡಿದ ನಂತರ ತ್ಯಾಜ್ಯವಸ್ತುವಾಗಿ ಬಿಡಬಹುದಾಗಿದ್ದ ಸಸ್ಯದ ಭಾಗವೊಂದು ಮನುಷ್ಯನ ಕಲ್ಪನಾ ಶಕ್ತಿ, ಸೃಜನಶೀಲತೆಯಿಂದಾಗಿ ಉಪಯುಕ್ತ ವಸ್ತುವಾಗಿ ರೂಪಾಂತರಗೊಂಡಿದೆ. ಹತ್ತಿ, ಸೆಣಬು, ರೇಯಾನ್, ನೈಲಾನ್, ರೇಷ್ಮೆ ಹಾಗೂ ಲಿನಿನ್ ನಂತರ ಮತ್ತೊಂದು ವಿಶೇಷವಾದ ವಸ್ತು ತನ್ನ ನಾರಿನ ಕಾರಣದಿಂದ ಪ್ರಸಿದ್ಧಿ ಪಡೆದಿದೆ. ಅದು 'ಬಾಳೆ ನಾರು'. ಇದೊಂದು ಕ್ರಾಂತಿಕಾರಿ ಸಂಶೋಧನೆ. ಬಾಳೆ ಮರದಿಂದ ನಾರನ್ನು ಹೊರತೆಗೆಯುವ ಪ್ರಕ್ರಿಯೆ. ಬಾಳೆನಾರು ಸಂಪೂರ್ಣವಾಗಿ ಜೈವಿಕ ವಸ್ತುವಾಗಿದ್ದು, ಇದರಿಂದ ವಿವಿಧ ಆಕರ್ಷಕ ಉತ್ಪನ್ನಸಿದ್ಧವಾಗುತ್ತದೆ.

ಅನುಭವಿ ಕುಶಲಕರ್ಮಿಗಳು ಬಾಳೆ ನಾರಿನಿಂದ ಸೌಂದರ್ಯ ಸಾಧನಗಳಲ್ಲದೇ, ಅನೇಕ ಉಪಯುಕ್ತ ವಸ್ತುಗಳಾದ, ವ್ಯಾನಿಟಿ ಬ್ಯಾಗ್, ನೆಲಹಾಸು, ಟೇಬಲ್ ಮ್ಯಾಟ್, ಬೊಕ್ಕೆ, ಕೈಚೀಲಗಳು, ಪೆನ್ಸಿಲ್ ಬಾಕ್ಸ್‌ಗಳು, ಬುಟ್ಟಿಗಳು, ಡೋರ್‌ಮ್ಯಾಟುಗಳು, ಕೋಸ್ಟರ್‌ಗಳು ಫೈಲ್- ಫೋಲ್ಡರ್‌ಗಳು, ಫ್ಲವರ್‌ವಾಸ್‌ಗಳು, ಪೆನ್ ಹೋಲ್ಡರ್‌ಗಳಲ್ಲದೇ, ಗೃಹಅಲಂಕಾರಿಕ ವಸ್ತು ಸೇರಿದಂತೆ ಅನೇಕ ಉತ್ಕೃಷ್ಟ ಗುಣಮಟ್ಟದ, ವ್ಯಾಪಕ ಶ್ರೇಣಿಯ ಕರಕುಶಲ ವಸ್ತುಗಳನ್ನು ಬಾಳೆ ನಾರಿನಿಂದ ತಯಾರಿಸುತ್ತಾರೆ.

ಟ್ರೆಂಡಿಂಗ್ ಜತೆಗೆ ಆರಾಮದಾಯಕ

ನೈಸರ್ಗಿಕ ಬಾಳೆ ನಾರು ಸಾಂಪ್ರದಾಯಿಕ ಜವಳಿ ನಾರುಗಳಿಗೆ ಪರ್ಯಾಯವಾಗಿದ್ದು ಈ ನಾರಿನಿಂದ ತಯಾರಿಸಿದ ಸುಂದರ ವಸ್ತ್ರಗಳು, ಸೀರೆಗಳು ಈಗ ಟ್ರೆಂಡಿಂಗ್ ಆಗಿವೆ. ಬಾಳೆ ನಾರಿನ ವಸ್ತ್ರಗಳು ಬೇಸಿಗೆಯ ದಿನಗಳಲ್ಲಿ ದೇಹವನ್ನು ತಂಪಾಗಿರಿಸುವುದಲ್ಲದೇ, ಬಟ್ಟೆಗಳು ಆರಾಮದಾಯಕವಾಗಿದ್ದು, ಯಾವುದೇ ಕಿರಿಕಿರಿ, ಅಲರ್ಜಿಯನ್ನು ಉಂಟು ಮಾಡುವುದಿಲ್ಲ.

ಗುಣಮಟ್ಟದ ನಾರಿರುವ ಬಾಳೆದಿಂಡುಗಳನ್ನು ಆಯ್ಕೆ ಮಾಡಿಕೊಂಡು ಒಳಗಿರುವ ತೆಳುವಾದ ನಾರನ್ನು ತೆಗೆಯುವ ಕೆಲಸ ಮೊದಲಾಗುತ್ತದೆ. ಬಾಳೆ ಕೊಯ್ಲು ಮಾಡಿದ ನಂತರವೇ ಈ ಪ್ರಕ್ರಿಯೆ ಶುರುವಾಗುತ್ತದೆ. ನೀರಿನಲ್ಲಿ ನೆನೆಸಿ, ಬಿಸಿಲಲ್ಲಿ ಒಣಗಿಸಿ ಬಳಿಕ ನಾರುಗಳನ್ನು ಸಂಗ್ರಹಿಸಿ, ಸಂಸ್ಕರಿಸಿ, ಉತ್ಕೃಷ್ಟನೂಲುಗಳಾಗಿ ಪರಿವರ್ತಿಸಲಾಗುತ್ತದೆ. ಒಣಗಿದ ನಂತರ ಗುಣ ಮಟ್ಟದ ಮೇಲೆ ವಿವಿಧ ಗುಂಪುಗಳಾಗಿ ವರ್ಗೀಕರಿಸಲಾಗುತ್ತದೆ.

ಪರಿಸರ ಸ್ನೇಹಿ ಫೈಬರ್

ಪರಿಸರದ ಮೇಲೆ ಯಾವುದೇ ನಕಾರಾತ್ಮಕ ಪರಿಣಾಮ ಬೀರದಿರುವುದರ ಕಾರಣ ಈ ಪರಿಸರ ಸ್ನೇಹಿ ಫೈಬರ್ ತನ್ನ ವಹಿವಾಟನ್ನು ಇಂದು ಅಂತಾರಾಷ್ಟ್ರೀಯ ಮಟ್ಟಕ್ಕೆ ವಿಸ್ತರಿಸಿಕೊಂಡಿದೆ. ಫೈಬರ್‌ನ ಉದ್ದ, ಬಣ್ಣ ಮತ್ತು ಶಕ್ತಿಯು ಆಯ್ದು ಕೊಳ್ಳುವ ಬಾಳೆ ಮರದಗುಣಮಟ್ಟದ ಮೇಲೆ ಅವಲಂಬಿಸಿರುತ್ತದೆ. ಕೃಷಿ ತ್ಯಾಜ್ಯವನ್ನು ಕಡಿಮೆ ಮಾಡುವ, ಪರಿಸರವನ್ನು ರಕ್ಷಿಸುವ ಹಾಗೂ ಕೃಷಿ ಆಧಾರಿತ ಉದ್ಯೋಗಾವಕಾಶಗಳನ್ನು ಒದಗಿಸಲು ಈ ಉದ್ಯಮ ಸಹಾಯಕ.

ಬಾಳೆ ನಾರು ಗುಡಿ ಕೈಗಾರಿಕೆಯಾಗಿ ಗ್ರಾಮೀಣ ಮಹಿಳೆಯರ ಸ್ವಾವಲಂಬನೆಗೆ ದಾರಿ ಮಾಡಿಕೊಡುವುದಲ್ಲದೇ, ಆರ್ಥಿಕವಾಗಿ ಸಬಲರಾಗಲೂ ಸಹಾಯ ಮಾಡುವುದು. ಹವಾಮಾನ ವಿಕೋಪದಿಂದಾಗಿ ಬಾಳೆ ಮರಗಳು ನೆಲಕಚ್ಚಿದಾಗ ಮತ್ತು ಬಾಳೆ ಹಣ್ಣುಗಳ ಬೆಲೆಯ ಏರಿಳಿತದಿಂದಾಗಿ ಬಾಳೆ ಬೆಳೆಗಾರರು ಸಂಕಷ್ಟಕ್ಕೆ ಸಿಲುಕಿದಾಗ ಈ ಉದ್ದಿಮೆ ಪರಿಹಾರವಾಗಿ ಒದಗಿಬರಬಲ್ಲದು. ನಾರಿನ ಕಾರಣದಿಂದಾಗಿ ಬಾಳೆಯ ಮೌಲ್ಯವರ್ಧನೆಯನ್ನೂ ಹೆಚ್ಚಿಸಬಹುದು.

ಇತ್ತೀಚಿಗೆ ನಗರದ ಭಾರತೀಯ ತೋಟಗಾರಿಕಾ ಸಂಶೋಧನಾ ಸಂಸ್ಥೆಆಯೋಜಿಸಿದ ತ್ರಿಫಲ ವೈವಿಧ್ಯತಾಮೇಳದಲ್ಲಿ ಬಾಳೆನಾರಿನಿಂದ ತಯಾರಾದ ಅನೇಕ ವಸ್ತುಗಳನ್ನು ಪ್ರದರ್ಶನಕ್ಕಿಡಲಾಗಿದ್ದು, ಬಾಳೆ ನಾರಿನ ವೈವಿಧ್ಯಮಯ ಕರಕುಶಲ ವಸ್ತುಗಳು ನೋಡುಗರ ಗಮನ ಸೆಳೆದವು.

ಲೌಕಿಕ ಬದುಕಿನ ನಡುವೆ ಧ್ಯಾನಸ್ಥ ಸ್ಥಿತಿ

ಒಂದೊಳ್ಳೆ ಮಾತು

ರೂಪಾ ಗುರುರಾಜ್
rgururaj628@gmail.com

ಒಮ್ಮೆ ಈ ಚಿತ್ರವನ್ನು ಕಣ್ಮುಂದೆ ಕಲ್ಪಿಸಿಕೊಂಡರೆ ಈ ಮನುಷ್ಯ ಜನ್ಮ ನಮಗೆ ಬಹಳ ಚೆನ್ನಾಗಿ ಅರ್ಥವಾಗುತ್ತದೆ.

ಒಬ್ಬ ಮನುಷ್ಯ ಮರದ ಕೊಂಬೆಯಲ್ಲಿ ನೇತಾಡುತ್ತಿದ್ದಾನೆ. ಕೆಳಗೆ ಕೊಳವೊಂದಿದೆ. ಆನೆಯೊಂದು ಅದರ ಬುಡವನ್ನೇ ಹಿಡಿದು ಎಳೆಯುತ್ತಿದೆ. ಅವನು ಹಿಡಿದಿರುವ ಕೊಂಬೆಯನ್ನು ಎರಡು ಇಲಿಗಳು ಕೊರೆದು ತಿನ್ನುತ್ತಿವೆ. ತಲೆಯ ಮೇಲ್ಭಾಗದಲ್ಲಿ ಜೇನುಗೂಡು ಕಟ್ಟಿದೆ, ಅದರಿಂದ ಮಧು ಸುರಿಯುತ್ತುದೆ. ಆ ಮನುಷ್ಯನ ಕಾಲ ಬುಡದಲ್ಲಿನ ಕೊಳದಲ್ಲಿ ವಿಷಸರ್ಪಗಳು ಹರಿದಾಡುತ್ತಿವೆ. ಪಕ್ಕದಲ್ಲಿ ಭಗವಂತ ಆಸರೆ ಕೊಡಲು ಕೈಚಾಚಿದ್ದಾನೆ. ಆದರೆ ಮನುಷ್ಯ ನಾಲಿಗೆ ಚಾಚಿಕೊಂಡು ಮೇಲಿಂದ ತೊಟ್ಟಿಕ್ಕುತ್ತಿರುವ ಮಧುವಿನ ರುಚಿಯಲ್ಲಿ ಮೈಮರೆತಿದ್ದಾನೆ!

ಇಲ್ಲಿ, ಆನೆ ಪೂರ್ವಜನ್ಮದ ಕರ್ಮ (ಸಂಚಿತ). ಕೊಳದಲ್ಲಿರುವ ಹಾವುಗಳು ಭವಿಷ್ಯದ ಕರ್ಮಗಳು . ಮರದ ಕೊಂಬೆ ಪ್ರಸ್ತುತ ಬದುಕು. ಕಪ್ಪು - ಬಿಳುಪು ಇಲಿಗಳು ಅದನ್ನು ತಿಂದು ಮುಗಿಸುತ್ತಿರುವ ಹಗಲು-ರಾತ್ರಿಗಳು. ಮಧು ಸುರಿಯುತ್ತಿರುವ ಜೇನುಗೂಡು ಬೇರೇನಲ್ಲ, ಅದೇ ಮಾಯೆ! ವರ್ತಮಾನದ ರೆಂಬೆಗೆ ಜೋತಾಡುತ್ತಿರುವ ಮನುಷ್ಯ ತನ್ನನ್ನು ಉಳಿಸಲೆಂದು ಕೈ ಚಾಚಿದ ಭಗವಂತನನ್ನು ಕಡೆಗಣ್ಣಿಂದಲೂ ನೋಡದೆ ನಾಲ್ಕು ಹನಿ ಜೇನಿಗಾಗಿ ನಾಲಿಗೆ ಚಾಚುತ್ತಿದ್ದಾನೆ.! ಮಾಯೆಯ ಸೆಳೆತವೇ ಇಂಥದ್ದು.

ಇಲಿಗಳು ಕೊರೆಕೊರೆದು ರೆಂಬೆ ಮುರಿದು ಬೀಳಲಿದೆ; ಅಂದರೆ, ಹಗಲು ರಾತ್ರಿಗಳು ನಮ್ಮ ಆಯುಷ್ಯವನ್ನು ತಿಂದುಹಾಕಲಿವೆ. ಕೆಳಗೆ ಬಿದ್ದರೆ ಹಾವಿಗೆ, ಅರ್ಥಾತ್ - ಆಗಾಮಿ ಎಂಬ ಕರ್ಮದ ಬಾಯಿಗೆ ಆಹಾರವಾಗಲಿದ್ದೇವೆ. ಇತ್ತ ನಮ್ಮ ಹಿಂದಿನ ಕರ್ಮಗಳೆಲ್ಲವೂ ಬಲ ಹಾಕಿ ಆನೆಯಂತೆ ನಮ್ಮ ವರ್ತಮಾನವನ್ನೆ ಎಳೆಯುತ್ತಾ ಬುಡಸಹಿತ ಅಲುಗಾಡಿಸುತ್ತಿವೆ. ಆದರೆ ನಾವೇನು ಮಾಡುತ್ತೇವೆ? ಇಂಥಾ ಪರಿಸ್ಥಿತಿಯಲ್ಲಿದ್ದರೂ ಭಗವಂತನ ಕಡೆ ಗಮನ ಹರಿಸದೆ ಇಂದ್ರಿಯ ಭೋಗವೆಂಬ ಜೇನಿನ ರುಚಿಗೆ ಹಪಹಪಿಸುತ್ತಿದ್ದೇವೆ! ಈ ಮಧು - ಮಾಯೆಯ ಜಾಲಕ್ಕೆ ಬಿದ್ದು ವರ್ತಮಾನವನ್ನು ಕಳೆದುಕೊಂಡು, ನಮ್ಮ ಜನ್ಮವನ್ನು ವ್ಯರ್ಥ ಮಾಡಿಕೊಳ್ಳುತ್ತಿದ್ದೇವೆ.

ಇಂದ್ರಿಯ ತೃಪ್ತಿಗೆ ಹಾತೊರೆಯದೆ, ಮಧು - ಮಾಯೆಗೆ ನಾಲಗೆ ಚಾಚುವ ಭೋಗಿಗಳಾಗದೆ, ಕರ್ಮಫಲವನ್ನು ಸಾಧ್ಯವಾದಷ್ಟೂ ನಿರ್ಲಿಪ್ತವಾಗಿ ಬಿಟ್ಟುಕೊಡುತ್ತಾ ಯೋಗಿಗಳಾಗುವ ನಿಟ್ಟಿನಲ್ಲಿ ಪ್ರಯತ್ನ ನಡೆಸೋಣ. ಸಂಚಿತ - ಆಗಾಮಿಗಳೆಂಬ ಆನೆ - ಮೊಸಳೆಗಳಿಂದಲೂ; ಮಧುವೆಂಬ ಮಾಯೆಯಿಂದಲೂ ನಮ್ಮನ್ನು ರಕ್ಷಿಸಿಕೊಳ್ಳೋಣ.

ನಿಜ ಮನುಷ್ಯರಾಗಿ ಹುಟ್ಟಿದ ಮೇಲೆ ನಾನಾ ರೀತಿಯ ಭೋಗದ ಆಸೆಗಳು ನಮ್ಮನ್ನು ಆವರಿಸಿಕೊಳ್ಳುತ್ತಲೇ ಇರುತ್ತವೆ. ಮನುಷ್ಯ ಸಹಜ ಬಯಕೆಗಳಂತೆ ನಾವು ಕೂಡ ಈ ಆಸೆಗಳಿಗೆ ನಮ್ಮನ್ನೇ ಒಟ್ಟಿಕೊಳ್ಳುತ್ತಾ ನಿತ್ಯ ನಿರಂತರ ಕಳೆದು ಹೋಗುತ್ತಾ ಇರುತ್ತೇವೆ. ಆದರೆ ಇದೆಲ್ಲದರ ಜತೆಗೆ ಭಗವಂತನ ಜೊತೆ ಅನುಸಂಧಾನಕ್ಕೂ ಕೂಡ ಒಂದಷ್ಟು ಸಮಯವನ್ನ ಮೀಸಲಾಗಿರಿಸಿದರೆ ನಮ್ಮ ಈ ಜನ್ಮದ ಸಾರ್ಥಕ್ಯಕ್ಕೆ ನಾವು ಗಮನಹರಿಸಲು ನೆರವಾಗುತ್ತದೆ. ಧ್ಯಾನ, ಧ್ಯಾನದಲ್ಲಿನ ಮೌನ ನಮಗೆ ಇಂತಹ ಒಂದು ಅವಕಾಶವನ್ನು ಕಲ್ಪಿಸಿ ಕೊಡುತ್ತದೆ. ಧ್ಯಾನಕ್ಕಾಗಿ ನೀವು ಎಲ್ಲೋ ಕೋಣೆಗೆ ಹೋಗಿ ಬಾಗಿಲು ಹಾಕಿಕೊಂಡು ಒಂಟಿಯಾಗಿ ಕುಳಿತುಕೊಳ್ಳಬೇಕಿಲ್ಲ. ಸಂತೆಯಲ್ಲಿದ್ದರೂ ನಿರ್ಲಿಪ್ತರಂತೆ ತಟಸ್ಥ ಮನಸ್ಥಿತಿಯನ್ನು ಹೊಂದಿ ಆಗು ಹೋಗುಗಳನ್ನ ಗಮನಿಸಲು ಪ್ರಾರಂಭಿಸಿದಾಗ ನಾವೊಂದು ಧ್ಯಾನಸ್ಥ ಸ್ಥಿತಿಯಲ್ಲಿ ಇರುತ್ತೇವೆ. ನಮ್ಮ ಅಕ್ಕ ಪಕ್ಕದವರು ಹೇಳುವ ಊಹಾಪೋಹದ ಮಾತುಗಳಿಗೆ ಕಿವಿಯಾಗದೆ, ಮತ್ತೊಬ್ಬರ ಏಳಿಗೆಗೆ ಕರುಬಿ ಅವರನ್ನು ಅದೋಗತಿಗೆ ಇಳಿಸಲು ನಾವು ಪ್ರಯತ್ನಿಸದೆ ಇದ್ದಾಗ ಅದು ಕೂಡ ಧ್ಯಾನಸ್ಥ ಸ್ಥಿತಿಯೇ ಅಲ್ಲವೇ.

ಕೆಸರಿನಲ್ಲಿದ್ದರೂ ಕೂಡ ಕಮಲದ ಹೂವು ಹೇಗೆ ತನ್ನ ಅಸ್ತಿತ್ವವನ್ನು ನಿರ್ಮಲವಾಗಿ ಉಳಿಸಿಕೊಂಡು ತನ್ನ ಅರಸಿ ಬರುವ ದುಂಬಿಗೆ ನಿರ್ಮೋಹದಿಂದ ಸಿಹಿ ಉಣಿಸುತ್ತದೆಯೋ, ನಾವು ಕೂಡ ನಮ್ಮ ಲೌಕಿಕ ಜಂಜಾಟಗಳ ಮಧ್ಯೆಯೂ ಕೂಡ ಭಗವಂತನ ಭಕ್ತಿಗೆ ನಿಷ್ಕಲ್ಮಶನಿಂದ ನಮ್ಮನ್ನು ಅರ್ಪಿಸಿಕೊಂಡಾಗ ಅವನ ಕೃಪಾಕಟಾಕ್ಷ ನಮಗೆ ಒದುಕುವುದರಲ್ಲಿ ಯಾವುದೇ ಸಂದೇಹವಿಲ್ಲ. ಇಂತಹ ಸಾರ್ಥಕ ಬದುಕು ನಮ್ಮದಾಗಲಿ ಎನ್ನುವ ಆಶಯ ಒಂದೊಳ್ಳೆ ಮಾತಿನ ಮೂಲಕ ನಿಮ್ಮೊಡನೆ ಹಂಚಿಕೊಳ್ಳುತ್ತಿದ್ದೇನೆ.

ಪದಬಂಧ

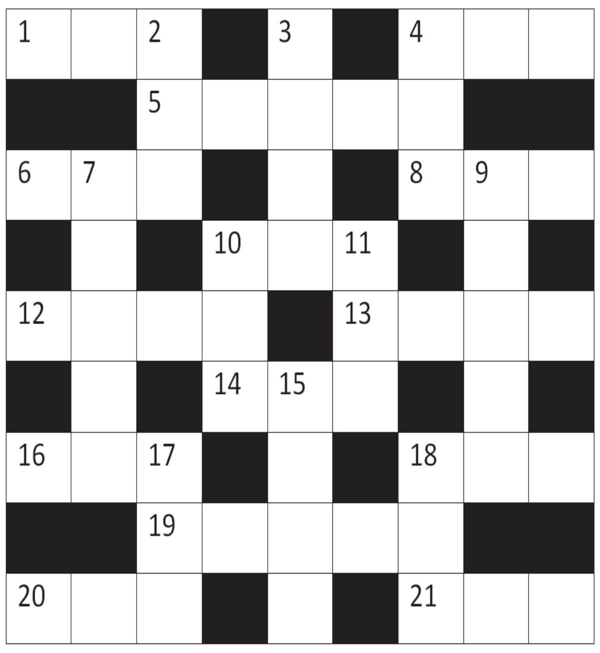

ಎಡದಿಂದ ಬಲಕ್ಕೆ

1. ನಾಡಿನ ದೊರೆ (3)
4. ಸರದ ಮಧ್ಯೆ ಸಿಲುಕಿದ ಸಲುಗೆ (3)
5. ಶ್ರೇಷ್ಠನಾದವನು ಎಂದರ್ಥ (5)
6. ಚಮರೀಮೃಗದ ಕೂದಲಿನಿಂದ ಮಾಡಿದ ಬೀಸಣಿಕೆ (3)
8. ಅಸ್ತವ್ಯಸ್ತವಾಗಿ ಬಂದಿರುವ ಕರುಣೆ (3)
10. ನರೆತ ಕೂದಲು ಇಲ್ಲಿ ಅಸ್ತವ್ಯಸ್ತವಾಗಿದೆ (3)
12. ಕಡಿಯುವಾಗ ಇರಲಿ ನಿಯಂತ್ರಣ (4)
13. ಕೈವಶ (4)
14. ಕೆಳಕ್ಕೆ ಬೀಳುವಿಕೆ (3)
16. ಅಸ್ತವ್ಯಸ್ತವಾಗಿರುವ ನಮ್ಮ ಛಾಯೆ (3)
18. ಹಸುಗೂಸಿಗೆ ಮತ್ತೊಂದು ಹೆಸರು (3)
19. ಎಣಿಸುವಾಗ ಲೆಕ್ಕಕ್ಕೆ ತೆಗೆದುಕೊಳ್ಳು (5)
20. ಸಾಮಾನು ತರುವಾಗ ಕಂಡ ಯುವಕ (3)
21. ಪರಚು ಎಂದರ್ಥ (3)

ಎಡದಿಂದ ಬಲಕ್ಕೆ

2. ಸರದ ಮಧ್ಯೆ ನಿಂತು ಮಾಡಿದ ಯುದ್ಧ (3)
3. ಅವನು ತೋರಿದ ದಯೆ (4)
4. ಕೈಯಿಂದ ನೇವರಿಸು (3)
7. ಅಂತಸ್ತು ಇರುವ ಗೃಹ (5)
9. ಮಧ್ಯೆ ಗಣೆಯಿದ್ದರೂ ಅಲಕ್ಷಿಸು (5)
10. ತಲೆಕೆಳಗಾಗಿ ಬಂದಿರುವ ಧಾನ್ಯ ಸಂಗ್ರಹಿಸುವ ಸ್ಥಳ (3)
11. ಅಸಲಿಯಲ್ಲದ್ದು ಮೇಲೇರಿ ಬಂದಿದೆ (3)
15. ಪಾಠ ಕೇಳುವ ಕಕ್ಷೆ (4)
17. ಪಣತೊಟ್ಟ ಐಶ್ವರ್ಯ (3)
18. ಮತ್ತೊಂದು ದನದಿಂದ ಆರಂಭವಾದ ವಿಭಾಗ ಅಥವಾ ಹಂಚಿಕೆ (3)

ನಿನ್ನೆಯ ಉತ್ತರ

ಎಡದಿಂದ ಬಲಕ್ಕೆ: 1. ಅಜಗರ 3. ಅವಸರ 6. ಮನುಜ 7. ಸುಗತ 9. ಅಂಜನ 11. ಕೊರವಂಜಿ 12. ರದ್ದುಮಾಡು 14. ಕೆರಳು 16. ಗವಾಯಿ 18. ಬಣವೆ 19. ಸವ್ಯಸಾಚಿ 20. ಅನುಮತಿ

ಮೇಲಿನಿಂದ ಕೆಳಕ್ಕೆ: 2. ಜಮೀನುದಾರ 4. ಸರಾಗ 5. ಅಗ್ರಜ 8. ತಗಡು 9. ಅಂಜಿಕೆ 10. ನರಳು 11. ಕೊಳಗ 13. ಮಾರಣಹೋಮ 15. ರಸನ 17. ವಾಯವ್ಯ

• ಸಿ. ರವಿಶಂಕರ ಶಾಸ್ತ್ರಿ, ದಂಬೆ

ವಿಶ್ವವಾಣಿ ಸಿನಿಮಾಸ್
ಜಾಸ್ತಿ ಮಾಸ್ ಜಾಸ್ತಿ ಕ್ಲಾಸ್
21.06.2024
ಬೆಂಗಳೂರು . ಶುಕ್ರವಾರ

ಪೈಲ್ವಾನ್ ಆದ ಪ್ರವೀಣ್

ಪ್ರಶಾಂತ್.ಟಿ.ಆರ್

ಲವ್ 360ಯಲ್ಲಿ ಒಲವೆ ನೀ ಗೆಳೆತಿಯೇ.. ಎಂದು ಪೆದ್ದು ಗೆಳತಿಯ ಹಿಂದೆ ಬಿದ್ದು ಮನಗೆದ್ದ ಪ್ರವೀಣ್, ಸದ್ಯ ದೇಸಾಯಿ ಮನೆತನದ ಮಗನಾಗಿ ತೆರೆಗೆ ಬಂದಿದ್ದಾರೆ. ದೇಸಾಯಿ ಉತ್ತರ ಕರ್ನಾಟಕ ಸೊಗಡಿನ ಕಥೆಯನ್ನು ಒಳಗೊಂಡಿದ್ದು, ಪ್ರವೀಣ್ ಪೈಲ್ವಾನ್ ಅವತಾರ ತಾಳಿದ್ದಾರೆ. ಆರಂಭದಿಂದಲೂ ಕುತೂಹಲ ಕೆರಳಿಸಿದ್ದ ದೇಸಾಯಿ ರಾಜ್ಯಾಂದ್ಯತ ತೆರೆಗೆ ಬಂದಿದೆ.

ನಟನಾಗಿ ಮಿಂಚಬೇಕು ಎಂಬ ಆಸೆಯಿಂದ ಚಿತ್ರರಂಗಕ್ಕೆ ಬಂದ ಪ್ರವೀಣ, ಮೊದಲ ಚಿತ್ರದಲ್ಲಿಯೇ ಭರವಸೆ ಮೂಡಿಸಿದರು. ಈಗ ಎರಡನೇ ಚಿತ್ರಕ್ಕಾಗಿ ವಿಭಿನ್ನವಾದ ಕಥೆಯನ್ನು ಆಯ್ದುಕೊಂಡಿದ್ದು, ಚಾಲೆಂಜಿಂಗ್ ಪಾತ್ರವನ್ನು ನಿರ್ವಹಿಸಿದ್ದಾರೆ. ತಮ್ಮ ಪಾತ್ರಕ್ಕೆ ಸಾಕಷ್ಟು ಶ್ರಮವಹಿಸಿದ್ದಾರೆ.

ಗರಡಿ ಮನೆಯ ಕಟ್ಟಾಳು

ದೇಸಾಯಿ ಸುಂದರ ಕೌಟುಂಬಿಕ ಚಿತ್ರ ಎನ್ನುವುದು ಸಿನಿಮಾ ಸೆಟ್ಟೇರಿದಾಗಲೇ ತಿಳಿದಿತ್ತು. ಶೀರ್ಷಿಕೆ ಅದಕ್ಕೆ ಪುಷ್ಠಿ ನಿಡಿತ್ತು. ಅಂತೆಯೇ ದೇಸಾಯಿ ಕೌಟುಂಬಿಕ ಮನರಂಜನೆಯ ಸಿನಿಮಾ ಎನ್ನುವುದರಲ್ಲಿ ಅನುಮಾನವೇ ಇಲ್ಲ. ಅದರ ಜತೆಗೆ ಗರಡಿ ಮನೆಯ ಕುಸ್ತಿ ಪಟುವಿನ ಕಥೆಯೂ ತೆರೆಯಲ್ಲಿ ಸಾಗುತ್ತದೆ. ನಾಯಕ ಕುಸ್ತಿಪಟು, ಆತ ಛಲಬಿಡದೆ ಹೇಗೆ ಗೆಲುವು ಸಾಧಿಸುತ್ತಾನೆ. ಅಷ್ಟಕ್ಕೂ ನಾಯಕ ಕುಸ್ತಿಯತ್ತ ಒಲವು ತಾಳಿದ್ದು ಯಾಕೆ ಎಂಬುದನ್ನು ಸಿನಿಮಾ ನೋಡಿಯೇ ತಿಳಿಯಬೇಕು ಎನ್ನುತ್ತಾರೆ ನಿರ್ದೇಶಕ ನಾಗಿರೆಡ್ಡಿ ಭಡ.

ಸೆಂಟಿಮೆಂಟ್ ಸ್ಪರ್ಶ

ಅದು ದೇಸಾಯಿ ಮನೆತನ, ಆ ಕುಟುಂಬದಲ್ಲಿ ಸಿರಿವಂತಿಕೆಯ ಜತೆಗೆ ಹೃದಯ ಶ್ರೀಮಂತಿಕೆಯೂ ಇರುತ್ತದೆ. ಆ ಮನೆತಲ್ಲಾಗುವ ಏರಿಳಿತ, ಸಂಬಂಧಗಳ ಮಿಳಿತವನ್ನು ಸೆಂಟಿಮೆಂಟ್ ಆಗಿ ಚಿತ್ರದಲ್ಲಿ ಕಟ್ಟಿಕೊಡಲಾಗಿದೆ. ಅದರ ಜತೆಗೆ ನವಿರಾದ ಪ್ರೇಮ ಕಥೆಯೂ ಬೆರೆತಿದೆ. ಹಾಗಾಗಿ ದೇಸಾಯಿ ಕಂಪ್ಲೀಟ್ ಪ್ಯಾಕೇಜ್ ಸಿನಿಮಾ ಎನ್ನುತ್ತಾರೆ ನಾಗಿರೆಡ್ಡಿ. ಮಹಾಂತೇಶ. ವಿ.ಚೋಳಚಗುಡ್ಡ ಕಥೆ ಬರೆದು ವೀರಭದ್ರೇಶ್ವರ ಕ್ರಿಯೇಟಿವ್ ಫಿಲಂಸ್ ಲಾಂಛನದಲ್ಲಿ ಚಿತ್ರ ನಿರ್ಮಾಣಕ್ಕೂ ಬಂಡವಾಳ ಹೂಡಿದ್ದಾರೆ. ಬಾದಾಮಿ, ಬಾಗಲಕೋಟೆ ಸುತ್ತಮುತ್ತ ಚಿತ್ರೀಕರಣ ನಡೆಸಲಾಗಿದೆ.

ಚಾಲೆಂಜಿಂಗ್ ಪಾತ್ರ

ದೇಸಾಯಿಯಲ್ಲಿ ಕುಸ್ತಿಪಟುವಾಗಿ ಕಾಣಿಸಿಕೊಂಡಿರುವ ಪ್ರವೀಣ್‌ಗೆ ಇದು ಚಾಲೆಂಜಿಂಗ್ ಪಾತ್ರವಾಗಿದೆ. ಆ ಮೂಲಕ ಹೊಸತನದ ಪಾತ್ರದತ್ತ ಹೊರಳಿದ್ದಾರೆ. ರಾಧ್ಯಾ ನಾಯಕಿಯಾಗಿ ಬಣ್ಣಹಚ್ಚಿದ್ದು, ಉಳಿದಂತೆ ಒರಟ ಪ್ರಶಾಂತ್, ಚೆಲುವರಾಜು, ಮಧುಸೂದನ್ ರಾವ್, ಕಲ್ಯಾಣಿ, ಹರಿಣಿ, ಪ್ರಶಾಂತ್, ಮಂಜುನಾಥ್ ಹೆಗಡೆ, ಸೃಷ್ಟಿ ಮುಂತಾದವರು ತಾರಾಬಳಗದಲ್ಲಿದ್ದಾರೆ. ಶಾಸಕ ಲಕ್ಷ್ಮಣ್ ಸವದಿ ಅತಿಥಿ ಪಾತ್ರದಲ್ಲಿ ಕಾಣಿಸಿಕೊಂಡಿದ್ದಾರೆ.

ಡೆವಿಲ್ ಅಂಗಳದಲ್ಲಿ ಸದ್ದಿಲ್ಲ

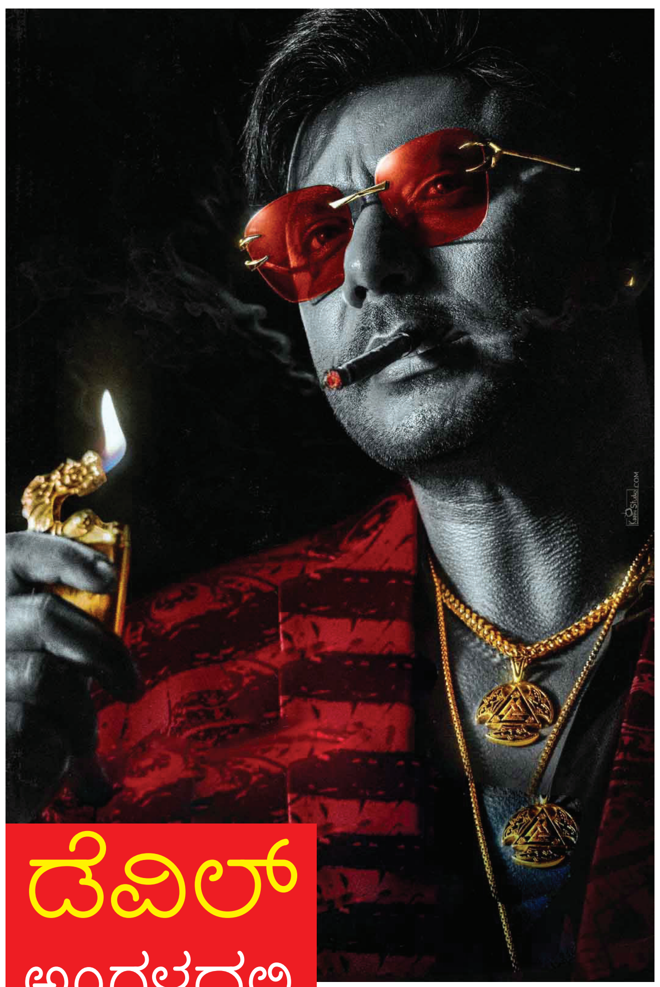

ದರ್ಶನ್ ಅಭಿನಯದ ಕಾಟೇರ ಭರ್ಜರಿ ಯಶಸ್ಸು ಕಂಡಿತು, ಬಾಕ್ಸ್ ಆಫೀಸ್‌ನಲ್ಲಿ ಕೋಟಿ ಕೋಟಿ ಗಳಿಕೆ ಕಂಡಿತು. ಈ ಯಶಸ್ಸಿನ ಬೆನ್ನಲ್ಲೇ ದಾಸ, ಡೆವಿಲ್ ಚಿತ್ರದಲ್ಲಿ ನಟಿಸುತ್ತಿದ್ದರು, ಅಕ್ಟೋಬರ್‌ನಲ್ಲಿ ಡೆವಿಲ್ ದರ್ಶವಾಗಲೇಬೇಕು ಎಂದು ದರ್ಶನ್ ಹಠಕ್ಕೆ ಬಿದ್ದಿದ್ದರು. ಚಿತ್ರತಂಡ ಕೂಡ ಭರದಿಂದ ಚಿತ್ರೀಕರಣ ನಡೆಸುತ್ತಿತ್ತು. ಈ ನಡುವೆಯೇ ಡೆವಿಲ್ ಚಿತ್ರದ ಟೀಸರ್ ಕೂಡ ಬಿಡುಗಡೆಯಾಗಿತ್ತು. ಟೀಸರ್‌ನ ಸಣ್ಣ ಝಲಕ್ ಸಿನಿಪ್ರಿಯರಲ್ಲಿ ಕುತೂಹಲ ಕೆರಳಿಸಿತ್ತು. ಅಕ್ಟೋಬರ್‌ಗೆ ಡೆವಿಲ್ ದರ್ಶನ ಪಡೆಯಲು ಕಾದು ಕುಳಿತ್ತಿದ್ದರು. ಹೀಗಿರುವಾಗಲೇ ಸಾಹಸ ದೃಶ್ಯದ ಚಿತ್ರೀಕರಣದ ವೇಳೆ ದಾಸನ ಕೈಗೆ ಪೆಟ್ಟಾಗಿತ್ತು. ಅದಕ್ಕಾಗಿ ಚಿಕಿತ್ಸೆ ಪಡೆದ ದರ್ಶನ್ ಮತ್ತೆ ಚಿತ್ರೀಕರಣಕ್ಕೆ ಮರಳಿದ್ದರು.

ಮೈಸೂರಿನಲ್ಲಿ ಬೀಡು ಬಿಟ್ಟಿದ್ದ ಚಿತ್ರತಂಡ ಐಷಾರಾಮಿ ಹೊಟೇಲ್‌ನಲ್ಲಿ ಚಿತ್ರೀಕರಣ ನಡೆಸುತ್ತಿತ್ತು. ಶೂಟಿಂಗ್ ಹಿನ್ನೆಲೆ ಮುಂಗಡವನ್ನು ಪಾವತಿಸಿತ್ತು. ಆದರೆ ಇದೇ ವೇಳೇಯಲ್ಲಿ ದರ್ಶನ್ ಬಂಧನವಾಗಿದೆ. ಹಾಗಂತ ದರ್ಶನ್ ಮೇಲಿರುವುದು ಅಂತಿತ ಕೇಸ್ ಅಲ್ಲ, ಕೊಲೆ ಕೇಸ್. ಸದ್ಯ ಪ್ರಕರಣ ತನಿಖೆಯ ಹಂತದಲ್ಲಿದ್ದು, ದರ್ಶನ್ ಇದರಿಂದ ಯಾವಾಗ ಹೊರಗೆ ಬರುತ್ತಾರೆ ಎಂಬುದು ಯಾರಿಗೂ ತಿಳಿದಿಲ್ಲ. ಇದನ್ನರಿತ ಡೆವಿಲ್ ಚಿತ್ರತಂಡ ಮೈಸೂರಿನಿಂದ ಶೂಟಿಂಗ್ ಪ್ಯಾಕಪ್ ಮಾಡಿದೆ. ಡೆವಿಲ್ ಶೇ ಎಪ್ಪತ್ತರಷ್ಟು ಚಿತ್ರೀಕರಣವಾಗಿದೆ.

ರಾಬರ್ಟ್ ಸಿನಿಮಾದ ಬಳಿಕ ಸಿಂಧೂರ ಲಕ್ಷಣ ಚಿತ್ರವನ್ನು ನಿರ್ಮಿಸಬೇಕು ಎಂದು ಇಚ್ಚಿಸಿದ್ದೆ, ಅದಕ್ಕಾಗಿ ಸ್ಕ್ರಿಪ್ಟ್ ಕೆಲಸವು ಭರದಿಂದ ಸಾಗಿತ್ತು. ಸಿಂಧೂರ ಲಕ್ಷ್ಮಣ ಶೀರ್ಷಿಕೆಯನ್ನು ರಿಜಿಸ್ಟರ್ ಮಾಡಿಸಿದ್ದೆ, ಆದರೆ ಎಲ್ಲವೂ ನನ್ನದೆ ಎಂದು ಕೆಲವರು ವಾದಿಸುತ್ತಾ ನನ್ನ ಮೇಲೆ ಇಲ್ಲ ಸಲ್ಲದ ಆರೋಪ ಹೊರಿಸಿದರು. ಚಿಂತೆ ಇಲ್ಲ. ನನ್ನ ಬಳಿ ಇನ್ನೂ ನಾಲ್ಕೈದು ಸಿನಿಮಾಗಳ ಟೈಟಲ್ ರಿಜಿಸ್ಟರ್ ಆಗಿವೆ, ಆ ಚಿತ್ರಗಳನ್ನು ನಿರ್ಮಾಣ ಮಾಡೇ ಮಾಡುತ್ತೇನೆ.

-ಉಮಾಪತಿ ಶ್ರೀನಿವಾಸ ಗೌಡ
ನಿರ್ಮಾಪಕ

ಹೀಗಿದ್ದಾಗ ನಾಯಕನನ್ನು ಬಲದಿಸುವುದೂ ಕಷ್ಟ. ಚಿತ್ರವನ್ನು ಮುಗಿಸುವುದೂ ಕಷ್ಟ. ಇದು ನಿರ್ಮಾಪಕ, ನಿರ್ದೇಶಕರಿಗೆ ನುಂಗಲಾರದ ಬಿಸಿತುಪ್ಪವಾಗಿ ಪರಿಣಮಿಸಿದೆ ಈ ಚಿತ್ರೀಕರಣ ಮುಗಿಯಲಿಲ್ಲವಲ್ಲ ಎಂದು ನಿರ್ದೇಶಕ ಪ್ರಕಾಶ್ ವೀರ್ ತಲೆ ಮೇಲೆ ಕೈಹೊತ್ತು ಕೂತರೆ, ಹಾಕಿದ್ದ ಹಣವೂ ಬರುವ ದಾರಿ ಕಾಣುತ್ತಿಲ್ಲವಲ್ಲ ಎಂದು ನಿರ್ಮಾಪಕಿ ಜೆ.ಜಯಮ್ಮ ಚಿಂತಿಸುವಂತಾಗಿದೆ.

ಚಾಲೆಂಜ್ ಮಾಡಿದ ಉಮಾಪತಿ

ಡೆವಿಲ್ ಬಳಿಕ ಸಿಂಧೂರ ಲಕ್ಷ್ಮಣ ಚಿತ್ರದಲ್ಲಿ ನಟಿಸಲು ದರ್ಶನ್ ಉತ್ಸುಕರಾಗಿದ್ದರು, ತಾವೇ ಸ್ವತಃ ಆಸಕ್ತಿ ವಹಿಸಿ ಕಥೆ ಬರೆಯಲು ಹೇಳಿದ್ದರು. ಕಾಟೇರ ಬಳಿಕ ತರುಣ್ ಸುಧೀರ್, ವೀರ ಸಿಂಧೂರು ಲಕ್ಷ್ಮಣ ಚಿತ್ರವನ್ನು ನಿರ್ದೇಶನ ಮಾಡಲು ಸಿದ್ಧತೆ ನಡೆಸಿದ್ದರು. ರಿಯಲ್ ಸ್ಟೋರಿ ಆಧರಿಸಿ ಸೆಟ್ಟೇರಲಿದ್ದ ಸಿಂಧೂರ ಲಕ್ಷ್ಮಣ ಹೈಬಜೆಟ್ ಸಿನಿಮಾ. ನಿರ್ಮಾಪಕಿ ಶೈಲಜಾ ನಾಗ್ ಈ ನಿರ್ಮಾಣಕ್ಕೆ ಬಂಡವಾಳ ಹೂಡಲು ಸಿದ್ಧವಾಗಿದ್ದರು. ಆದರೆ ಕೊಲೆ ಪ್ರಕರಣ ಎಲ್ಲಾ ಪ್ಲಾನ್‌ಗಳನ್ನು ಉಲ್ಟಾ ಮಾಡಿದೆ. ಈ ಹೊತ್ತಿನಲ್ಲಿಯೇ ನಿರ್ಮಾಪಕ ಉಮಾಪತಿ ಶ್ರೀನಿವಾಸ್ ಗೌಡ ಈಗ ಸಿಂಧೂರ ಲಕ್ಷ್ಮಣ ಚಿತ್ರವನ್ನು ನಿರ್ದೇಶನ ಮಾಡುವಂತೆ ಸವಾಲು ಹಾಕಿದ್ದಾರೆ.

ಜೋಗಯ್ಯನ ದೈವ ದರ್ಶನ

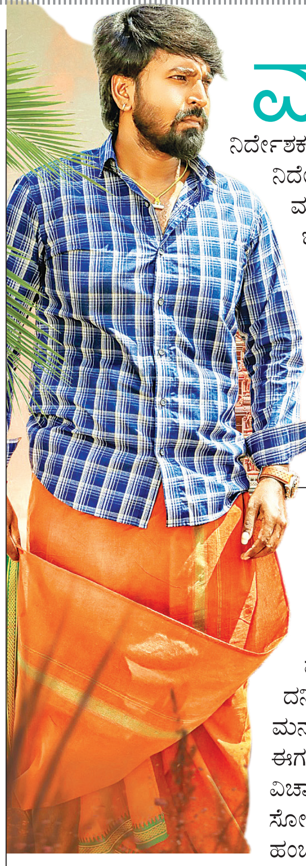

ಮಂಜುನಾಥ್ ಜಯರಾಜ್ ನಟಿಸಿ, ನಿರ್ದೇಶಿಸುತ್ತಿರುವ ದೈವ ಚಿತ್ರದ ಪೋಸ್ಟರ್ ರಿಲೀಸ್ ಆಗಿದೆ. ನಿರ್ದೇಶಕ ರವಿ ಶ್ರೀವತ್ಸ ಅವರ ಬಳಿ ಸಹಾಯಕ ನಿರ್ದೇಶಕರಾಗಿ ಕಾರ್ಯನಿರ್ವಹಿಸುತ್ತಿದ್ದ ಮಂಜುನಾಥ್, ದೈವ ಚಿತ್ರಕ್ಕೆ ಕಥೆ, ಚಿತ್ರಕಥೆ ಬರೆದು ನಿರ್ದೇಶನ ಮಾಡುತ್ತಿದ್ದಾರೆ. ಮಂಜುನಾಥ್ ಜಯರಾಜ್ ಹುಟ್ಟುಹಬ್ಬದ ಪ್ರಯುಕ್ತ ಚಿತ್ರತಂಡ ಹೊಸ ಪೋಸ್ಟರ್ ರಿಲೀಸ್ ಮಾಡಿ ಶುಭಕೋರಿದೆ. ದೈವ ಚಿತ್ರದಲ್ಲಿ ಕಾಲಭೈರವನ ಆರಾಧಕನಾಗಿ ಕಾಣಿಸಿಕೊಂಡಿರುವ ಮಂಜುನಾಥ್, ಜೋಗಯ್ಯ ಎಂಬ ಪಾತ್ರದಲ್ಲಿ ಅಭಿನಯಿಸಿದ್ದಾರೆ. ನಾಯಕನ ಪಾತ್ರ ಡಬ್ಬಲ್ ಶೇಡ್‌ನಲ್ಲಿ ಸಾಗಲಿದೆ. ತನ್ನ ಸಮುದಾಯದ ಹಿತಕ್ಕಾಗಿ ಜೋಗಯ್ಯ ವಿಭಿನ್ನ ರೀತಿಯಲ್ಲಿ ಹೋರಾಟ ನಡೆಸುತ್ತಾನೆ, ಅದು ಹೇಗೆ ಎಂಬುದೇ ಚಿತ್ರದ ಸಸ್ಪೆನ್ಸ್. ಬಲರಾಜವಾಡಿ, ಸುರಭಿ, ನಿಶ್ಚಿತಾ ಶೆಟ್ಟಿ ಮುಂತಾದವರು ತಾರಗಣದಲ್ಲಿದ್ದಾರೆ. ಕಲ್ಪವೃಕ್ಷ ಕ್ರಿಯೇಷನ್ ಬ್ಯಾನರ್‌ನಲ್ಲಿ ಜಯಮ್ಮ ಪದ್ಮರಾಜ್ ಚಿತ್ರ ನಿರ್ಮಾಣ ಮಾಡುತ್ತಿದ್ದಾರೆ. ಬಹುತೇಕ ಚಿತ್ರೀಕರಣ ಮುಗಿದಿದ್ದ ಎರಡು ಹಾಡು ಹಾಗೂ ಸಾಹಸ ದೃಶ್ಯಗಳ ಚಿತ್ರೀಕರಣ ಬಾಕಿಯಿದೆ. ಶಿರಸಿ, ಮುಂಡಗೋಡು, ಯಲ್ಲಾಪುರ, ಗೋಕರ್ಣ ಸುತ್ತಮುತ್ತಾ ಶೂಟಿಂಗ್ ನಡೆಸಲಾಗಿದೆ. ವಿಜೇತ್ ಮಂಜಯ್ಯ ಸಂಗೀತ ನಿರ್ದೇಶನ, ಹೆಚ್.ಆರ್.ಸಿದ್ದಾರ್ಥ್ ಛಾಯಾಗ್ರಹಣ, ಕೆ.ಎಂ.ಪ್ರಕಾಶ್ ಸಂಕಲನ ಈ ಚಿತ್ರಕ್ಕಿದೆ.

ಅಲ್ಕಾಗೆ ಶ್ರವಣ ಸಮಸ್ಯೆ

ಬಾಲಿವುಡ್‌ನ ಖ್ಯಾತ ಗಾಯಕಿ ಅಲ್ಕಾ ಯಾಗ್ನಿಕ್ ಅವರ ದನಿ ಕೇಳದ ಸಿನಿಪ್ರಿಯರೇ ಇಲ್ಲ, ಅವರ ಇಂಪಾದ ದನಿಗೆ ಎಲ್ಲರೂ ಮನಸೋತಿದ್ದಾರೆ. ತಮ್ಮ ಇಂಪಾದ ದನಿಯಲ್ಲಿಯೇ ಸಂಗೀತ ಪ್ರಿಯರ್ ಮನಗೆದ್ದಿರುವ ಅಲ್ಕಾ ಯಾಗ್ನಿಕ್ ಅವರಿಗೆ ಈಗ ಶ್ರವಣ ಸಮಸ್ಯೆ ಕಾಡುತ್ತಿದೆ. ಈ ವಿಚಾರವನ್ನು ಸ್ವತಃ ಅಲ್ಕಾ ಯಾಗ್ನಿಕ್ ಸೋಷಿಯಲ್ ಮೀಡಿಯಾದಲ್ಲಿ ಹಂಚಿಕೊಂಡಿದ್ದಾರೆ. ಕೆಲವು ವಾರಗಳ ಹಿಂದೆ ನಾನು ವಿಮಾನದಿಂದ ಹೊರಬಂದಾಗ ನಮಗೇನು ಕೇಳಿಸುತ್ತಿಲ್ಲ ಎಂಬ ಭಾವನೆ ನನ್ನನ್ನು ಕಾಡಿತು. ಆ ಬಳಿಕ ಸ್ವಲ್ಪ ಧೈರ್ಯ ಮಾಡಿ ವೈದ್ಯರ ಬಳಿ ತೆರಳಿದಾಗ ಶ್ರವಣ ಸಮಸ್ಯೆ ಆಗಿದೆ ಎಂಬುದನ್ನು ವೈದ್ಯರು ತಿಳಿಸಿದರು. ನನಗೆ ತಿಳಿಯದಂತೆಯೇ ಈ ರೀತಿ ಆಗಿದೆ. ನಾನು ಇದರಿಂದ ಗುಣಮುಖವಾಗಲು ಪ್ರಯತ್ನಿಸುತ್ತಿದ್ದೇನೆ. ಈ ಸಂದರ್ಭದಲ್ಲಿ ನೀವು ನನಗಾಗಿ ಪ್ರಾರ್ಥಿಸಿ. ಹೆಡ್ ಫೋನ್ ಅಥವಾ ಇತರೆ ಸಾಧನಗಳ ಮೂಲಕ ಜೋರಾದ ಶಬ್ದವನ್ನು ಕೇಳಿಸಿಕೊಳ್ಳಬೇಡಿ ಎಂದು ಅಲ್ಕಾ ಯಾಗ್ನಿಕ್ ಮನವಿ ಮಾಡಿದ್ದಾರೆ. ನಿಮ್ಮೆಲ್ಲರ ಪ್ರೀತಿ, ಬೆಂಬಲದಿಂದ ಗುಣಮುಖಳಾಗುತ್ತೇನೆ ಎಂಬ ನಂಬಿಕೆ ನನಗಿದೆ ಎಂಬ ವಿಶ್ವಾಸವನ್ನೂ ವ್ಯಕ್ತಪಡಿಸಿದ್ದಾರೆ. ತೊಂಬತ್ತರ ದಶಕದಿಂದಲೂ ಬಾಲಿವುಡ್‌ನ ಬೇಡಿಕೆಯ ಗಾಯಕಿಯಾಗಿರುವ ಅಲ್ಕಾ ಇಂದಿಗೂ ಅದೇ ಬೇಡಿಕೆ ಉಳಿಸಿದಕೊಂಡಿದ್ದಾರೆ. ಈಗಲೂ ಅಲ್ಕಾ ಯಾಗ್ನಿಕ್ ಅವರಿಗೆ ಕೈ ತುಂಬಾ ಅವಕಾಶಗಳಿವೆ. ಇತ್ತೀಚೆಗೆ ತೆರೆಗೆ ಬಂದ ಕ್ರೂ ಮತ್ತು ಅಮರ್ ಸಿಂಗ್ ಚಮ್ಕಿಲಾ ಚಿತ್ರಗಳ ಹಾಡಿಗೆ ಅಲ್ಕಾ ಯಾಗ್ನಿಕ್ ದನಿಯಾಗಿದ್ದಾರೆ.

ಐತಿಹಾಸಿಕ ಚಿತ್ರದಲ್ಲಿ ಡಾಲಿ

ಖ್ಯಾತ ನಿರ್ದೇಶಕ ನಾಗಾಭರಣ ಅವರ ಎರಡು ದಶಕದ ಕನಸು ನನಸಾಗುತ್ತಿದೆ. ಹೌದು, ಬೆಂಗಳೂರು ನಿರ್ಮಾತೃ ನಾಡಪ್ರಭು ಕೆಂಪೇಗೌಡ ಅವರ ಜೀನವಾಧಾರಿತ ಕಥೆಯನ್ನು ನಿರ್ದೇಶಿಸಿ ತೆರೆಗೆ ತರಬೇಕು ಎಂಬ ಮಹಾದಾಸೆ ಅವರ ಮನದಲ್ಲಿತ್ತು. ಅದು ಈಗ ನನಸಾಗುತ್ತಿದೆ. ಅಂದುಕೊಂಡಂತೆ ನಾಡಪ್ರಭು ಕೆಂಪೇಗೌಡ ಚಿತ್ರಕ್ಕೆ ಕಥೆ, ಚಿತ್ರಕಥೆ ಬರೆದು ನಿರ್ದೇಶನ ಮಾಡುತ್ತಿದ್ದಾರೆ. ವಿಶೇಷ ಎಂದರೆ ಕೆಂಪೇಗೌಡರ ಪಾತ್ರದಲ್ಲಿ ನಟ ಡಾಲಿ ಧನಂಜಯ ಕಾಣಿಸಿಕೊಳ್ಳಲಿದ್ದಾರೆ. ಭೂಗತ ಲೋಕದ ಡಾನ್ ಆಗಿ, ಕಾಮನ್‌ಮ್ಯಾನ್ ಆಗಿ ಮಿಂಚಿದ್ದ ಡಾಲಿಗೆ ನಾಡ ಪ್ರಭು ಕೆಂಪೇಗೌಡ ಬಹು ನಿರೀಕ್ಷಿತ ಸಿನಿಮಾವಾಗಿದೆ. ಡಾಲಿ ನಟನಾ ಜೀವನದಲ್ಲಿಯೇ ನಾಡಪ್ರಭು ಕೆಂಪೇಗೌಡ ಸಿನಿಮಾ ಮೈಲುಗಲ್ಲಾಗಲಿದೆ. ಹಾಗಾಗಿಯೇ ಈ ಚಿತ್ರದಲ್ಲಿ ನಟಿಸಲು ಬಲು ಉತ್ಸುಕರಾಗಿರುವ ಡಾಲಿ, ಚಿತ್ರಕ್ಕಾಗಿ ತಯಾರಿ ನಡೆಸುತ್ತಿದ್ದಾರೆ. ಉಳಿದಂತೆ ಚಿತ್ರದಲ್ಲಿ ದಿಗ್ಗಜ ಕಲಾವಿದರ ದಂಡೇ ಇರಲಿದೆ. ಡಾ.ಎಂ.ಎನ್ ಶಿವರುದ್ರಪ್ಪ ಮತ್ತು ಶುಭಂ ಗುಂಡಾಲ ಒಟ್ಟಾಗಿ ಚಿತ್ರ ನಿರ್ಮಾಣ ಮಡುತ್ತಿದ್ದಾರೆ. ನಾಡಪ್ರಭು ಕೆಂಪೇಗೌಡ ಪ್ಯಾನ್ ವರ್ಲ್ಡ್ ಸಿನಿಮಾವಾಗಿ ಮೂಡಿಬರಲಿದ್ದು, ಅದ್ಭುತ ಐತಿಹಾಸಿಕ ಕಥನವನ್ನು ಬೆಳ್ಳಿತೆರೆಯಲ್ಲಿ ಕಣ್ತುಂಬಿಕೊಳ್ಳಲು ಸಿನಿಪ್ರಿಯರು ಕಾತರರಾಗಿದ್ದಾರೆ.

DAALI PICTURES
ಡಾ|| ಟಿ ಎಸ್ ನಾಗಾಭರಣರ ಎರಡು ದಶಕಗಳ ಕನಸು
ಕನ್ನಡ ಅಸ್ಮಿತೆಯ ಐತಿಹಾಸಿಕ ದೃಶ್ಯ ಕಾವ್ಯ
ISVARA ENTERTAINMENT
ನಟರಾಕ್ಷಸ
ಧನಂಜಯ
ನಿಜ ಕನ್ನಡಿಗನ ಚಾರಿತ್ರಿಕ ಪಾತ್ರದಲ್ಲಿ
ನಾಡಪ್ರಭು
ಕೆಂಪೇಗೌಡ
ಬೆಂಗಳೂರು ಕಾರಣಿಕ
ನಿರ್ಮಾಪಕರು
ಡಾ|| ಎಂ. ಎನ್. ಶಿವರುದ್ರಪ್ಪ, ಶುಭಂ ಗುಂಡಾಲ
ಪರಿಕಲ್ಪನೆ - ಕಥೆ - ಚಿತ್ರಕಥೆ - ಸಂಭಾಷಣೆ - ನಿರ್ದೇಶನ
ಡಾ|| ಟಿ. ಎಸ್. ನಾಗಾಭರಣ
ಸಹ ಕಥೆ ಪ್ರತಿಭಾ ನಂದಕುಮಾರ್ ಕಾರ್ಯಕಾರಿ ನಿರ್ಮಾಪಕ - ಸಹನಿರ್ದೇಶನ ಪನ್ನಗ ಭರಣ ಸಂಗೀತ ವಿನ್ಯಾಸ ವಾಸುಕಿ ವೈಭವ್
ಛಾಯಾಗ್ರಹಣ ದೃಶ್ಯ ವಿನ್ಯಾಸ ಅದ್ವೈತ್ ಗುರುಮೂರ್ತಿ ನಿರ್ಮಾಣ ವಿನ್ಯಾಸ ಶಶಿಧರ ಅಡಪ ವಸ್ತ್ರ ವಿನ್ಯಾಸ ನಾಗಿಣಿ ಭರಣ
ಪಿ ಆರ್ ಒ ಸುಧೀಂದ್ರ ವೆಂಕಟೇಶ್ ಪ್ರಚಾರ ವಿನ್ಯಾಸ ದಿ ಲೇಜಿ ಬ್ರೈನ್ಸ್
ಸಂಶೋಧನಾ ಸಾಹಿತ್ಯ ಪ್ರೊ ಸಿದ್ಧಗಂಗಯ್ಯ ಕಂಬಾಳು, ಡಾ|| ಎಚ್. ಎಸ್. ಗೋಪಾಲ ರಾವ್, ಪ್ರೊ. ಚಂದ್ರಶೇಖರ ಉಷಾಲ, ಡಾ|| ಹಂಗು ರಾಜೇಶ್
KRG
The Lazy Brains